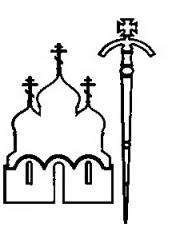

ИЗДАТЕЛЬСКИЙ СОВЕТ
РУССКОЙ ПРАВОСЛАВНОЙ ЦЕРКВИ

СОБОР НОВОМУЧЕНИКОВ И ИСПОВЕДНИКОВ РОССИЙСКИХ

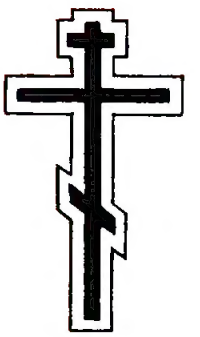

МИНЕЯ

ЯНВАРЬ

Ѣ

ЧА́СТЬ
ВТОРА́Я

ИЗДАТЕЛЬСКИЙ СОВЕТ
РУССКОЙ ПРАВОСЛАВНОЙ ЦЕРКВИ
МОСКВА
2002

ББК 86-372
М 62

По благословению
Святейшего Патриарха Московского
и всея Руси
АЛЕКСИЯ II

М 62 **Минея январь. Ч. 2.** — М.: Издательский Совет Русской Православной Церкви, 2002.— 648 с.

ISBN 5-94625-031-0

© Издательский Совет
Русской Православной Церкви, 2002

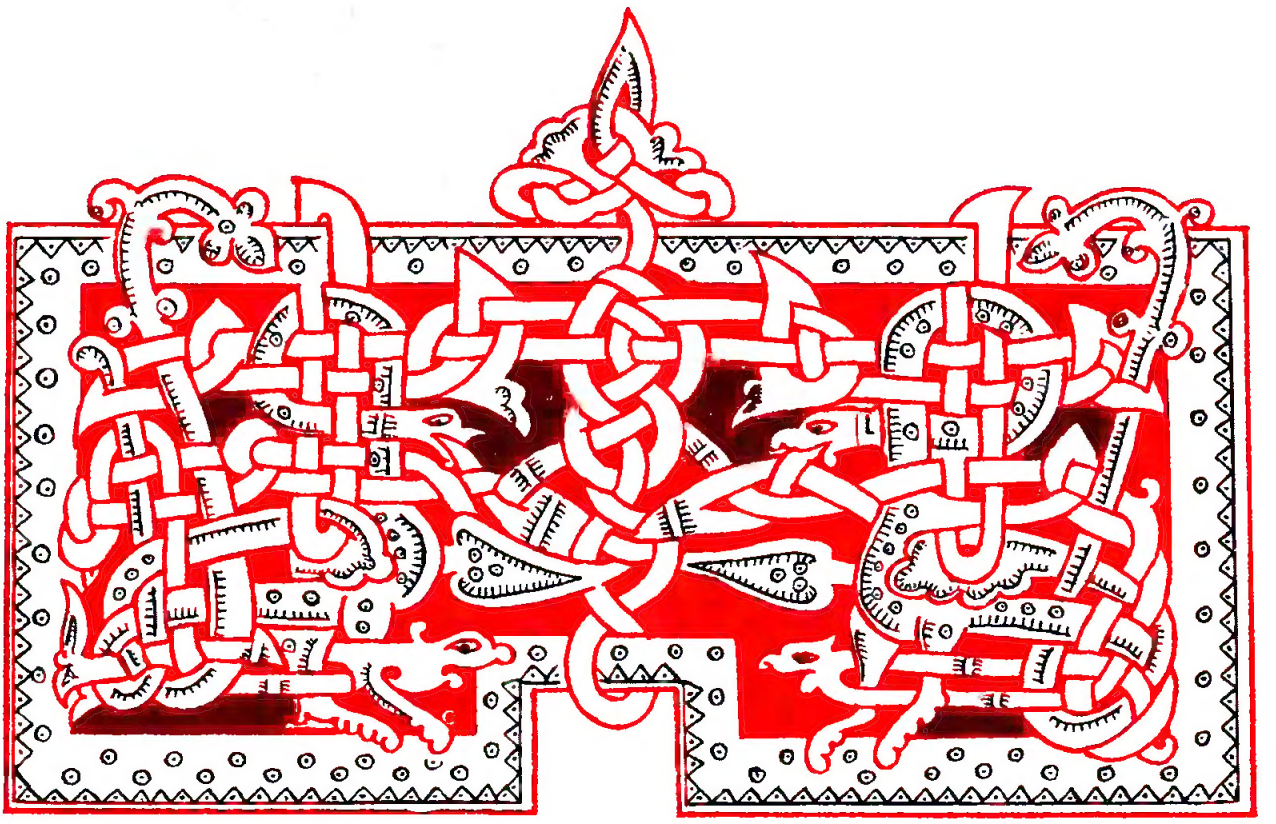

МЕ́СЯЦА ЯНВАРЯ́ В 15-Й ДЕНЬ

Преподо́бных оте́ц на́ших Па́вла Фиве́йскаго и Иоа́нна Ку́щника

На Го́споди, воззва́х: стихи́ры на 6, глас 1.

Подо́бен: Небе́сных чино́в:

Нача́ло добродете́льныя яви́лся еси́ Небохо́дныя я́ве стези́, / треблаже́нне Па́вле, жи́тельства ми́рови. / И́бо восхожде́ния духо́вная положи́л еси́ до́бре в души́ твое́й, / и́миже кра́ю прикосну́лся еси́ добродете́лей / воздержа́нием и боле́зньми мно́гими.

К Божественному жела́нию, блаже́нне, впери́в ум, / возше́л еси́ к Го́рним пусты́ни, / я́коже во мрак, прибли́жился еси́, / в не́мже Бо́жиим просвети́лся еси́ ра́зумом све́тло / и на скрижа́ли души́ твоея́ / добродете́лей пома́зался еси́ све́тлостию.

Процвете́ пусты́ня цве́ты добродете́лей твои́х кра́сная, / страсте́й бо погуби́л еси́ те́рния в ней, / насади́л еси́ боле́зни благосла́вныя / Божественных твои́х деяний. / Те́мже, я́ко крин, от Бо́га / ны́не благоуха́ние жития́ твоего́ благоуха́еши нам.

И́ны стихи́ры, глас 2.

Подо́бен: Егда́ от Дре́ва:

Егда́ манове́нием Божественным / мирски́я красоты́, ра́дуяся, о́тче, избе́гл еси́, / тогда́ предпоче́л еси́ па́че простра́ннаго пути́ / те́сный, и боле́знен-

ный, и зело́ жесто́кий./ Те́мже попече́ние душ прия́л еси́,/ в Боже́ственный оде́явся о́браз/ отбеже́нием и нагото́ю всех сласте́й, Богоблаже́нне.

Стра́нную поразуме́л еси́ жизнь,/ стра́нно начина́ние,/ любо́вию Христо́вою уя́звлен,/ Его́же неизрече́нную нищету́ возлюби́л еси́,/ и пред враты́ твои́х роди́телей,/ бездо́мен, о́тче, претерпе́л еси́,/ утесня́емый и оскорбля́емый./ Те́мже дарова́ний испо́лнился еси́/ и неотъе́млемое бога́тство, е́же на Небесе́х, насле́довал еси́.

Нося́ в рука́х свяще́нное, о́тче, Ева́нгелие,/ сего́ испо́лнитель был еси́,/ име́ния роди́телей отве́ргся, Иоа́нне,/ и слеза́ми и тесноте́ю все соверши́л еси́ твое́ житие, преподо́бне,/ те́мже утеше́ния Боже́ственнаго, и непреста́ннаго весе́лия/ ны́не наслажда́ешися, преблаже́нне.

Сла́ва, глас 2:

Отве́ргся ми́ра и су́щих в ми́ре, преподо́бне,/ Ева́нгелие взем, ева́нгельски Христу́ после́довал еси́/ и, в ку́ще живы́й, я́ко в раи́, та́йно,/ коне́чным жестокожи́тием пло́ти/ человекоуби́йцу зми́я удави́л еси́./ Те́мже на Небесе́х водворя́яся, Иоа́нне блаже́нне,/ испроси́ нам ве́лию ми́лость.

И ны́не, Богоро́дичен или́ Крестобогоро́дичен.

Подо́бен: Егда́ от Дре́ва Тя:

Егда́ нескве́рная А́гница/ ви́де Своего́ А́гнца,/ на заколе́ние я́ко Челове́ка во́лею влеко́ма,/ пла́чущи, глаго́лаше:/ безча́дствовати Мя ны́не тщи́шися, Христе́, ро́ждшую Тя./ Что́ сие́ сотвори́л еси́, Изба́вителю вся́ческих?/ Оба́че воспева́ю и сла́влю/ Твою́, ю́же па́че ума́ и сло́ва, кра́йнюю бла́гость, Человеколю́бче.

На стихо́вне Окто́иха.

Сла́ва, глас 6:

Преподо́бне о́тче,/ во всю зе́млю изы́де вещ̀а́ние исправле́ний тво́их,/ тем на Небесе́х обре́л еси́ мзду трудо́в твои́х:/ де́монския погуби́л еси́ полки́/ и А́нгельския дости́гл еси́ чи́ны,/ и́хже житию́ непоро́чно поревнова́л еси́./ Дерзнове́ние име́я ко Христу́ Бо́гу,/ мир испроси́ душа́м на́шим.

И ны́не, Богоро́дичен или́ Крестобогоро́дичен.

Подо́бен: Триднёвен:

Видя́щи Тя распина́ема, Христе́, / Тебе́ Ро́ждшая вопия́ше: / что стра́нное, е́же ви́жду, та́инство, / Сы́не Мой? / Ка́ко на Дре́ве умира́еши, пло́тию пове́шен, / жи́зни Пода́телю?

Тропа́рь, глас 4:

Бо́же оте́ц на́ших, / творя́й при́сно с на́ми по Твое́й кро́тости, / не отста́ви ми́лость Твою́ от нас, / но моли́твами их / в ми́ре упра́ви живо́т наш.

НА У́ТРЕНИ

Кано́н Окто́иха еди́н. И святы́х два, на 8.
Кано́н свята́го Па́вла,
творе́ние Иоа́нна мона́ха, глас 8.

Песнь 1

Ирмо́с: ***Пои́м Го́сподеви, / прове́дшему лю́ди Своя́ сквозе́ Чермно́е мо́ре, / я́ко Еди́н сла́вно просла́вися.***

Па́вла Богоно́снаго, я́ко мона́шествующих удобре́ние, / ве́рнии, сошедшеся, пе́сньми по до́лгу почита́ем.

Был еси́ пусты́ни пе́рвый жи́тель, Па́вле сла́вне, / и Небе́снаго Ца́рствия насле́дник показа́лся еси́ пощением.

Всего́ себе́ воздержа́нием очи́стив, всеблаже́нне, / жили́ще яви́лся еси́ Бо́жие и А́нгелов единосе́льник.

Богоро́дичен: Пречи́стая Богоро́дице, / я́же воплоще́нно Присносу́щное и Пребоже́ственное Сло́во / па́че естества́ ро́ждшая, пое́м Тя.

Ин кано́н Иоа́нна, его́же краегране́сие: Ни́ща страсте́й мя покажи́ моли́твами твои́ми, блаже́нне.

Ио́сиф. Глас 2.

Песнь 1

Ирмо́с: ***Во глубине́ постла́ иногда́ / фараони́тское всево́инство преоруже́нная си́ла, / воплощшееся же Сло́во всезло́бный грех потреби́ло есть, / препросла́вленный Госпо́дь сла́вно бо просла́вися.***

Обога́тився Боже́ственными добродете́льми, / бога́тство преоби́дел еси́ земно́е и Небе́сное полу-

чи́л еси́. / Те́мже мя, обнища́вша, Боже́ственнаго ра́зума обогати́ благода́тию, / я́ко да твое́ воспою́, о́тче, жи́тельство равноа́нгельное.

Ярем Госпо́день благи́й, блаже́нне, от ю́ности ты подъе́м, / по́стническими боре́нии врага́ смири́л еси́, / смире́нием Христо́вым воору́жся, / и́мже возвы́сился еси́ на высоту́, Иоа́нне, к Небеси́.

Я́ко ше́ствовав стезе́ю те́сною, / скорбьми́, и слеза́ми, и стена́ньми, и озлобле́нии, преподо́бне, / к простра́ннейшей широте́ дости́гл еси́, / обре́т оби́тель досто́йну боле́зней, / о́тче Иоа́нне досточу́дне.

Богоро́дичен: Лю́тыми страсте́й наве́ты, Отрокови́це, обурева́емь и прило́ги грехо́вными преклоне́н, / ко Твоему́ неусы́пному и непобеди́мому предста́тельству, Всепе́тая, любо́вию прибега́ю, / ущедри́ мя и спаси́, Присноде́во.

Песнь 3

Ирмо́с: *Утвержде́й сло́вом Небеса́ / и зе́млю основа́вый на вода́х мно́гих, / утверди́ мя к пе́нию славосло́вия Твоего́, Го́споди.*

К Бо́гу о́ком твоея́ души́ взира́я, о́тче, / Того́ возлюби́л еси́, возненави́дев земна́я / и Ангельскую соверши́в жизнь.

Луча́ми, о́тче, добродете́лей, страсте́й отгна́л еси́ мглу я́ве, / просвеще́ние Ду́ха во твое́м се́рдцы прие́м.

Небе́сным хле́бом пита́яся, я́ко Илия́ дре́вле вра́ном, / мы́сленныя отбе́гл еси́, о́тче, Иезаве́ли, к покро́ву Христо́ву.

Богоро́дичен: Царь сла́вы и Творе́ц, обагри́в кровьми́, Богороди́тельнице, / Свою́ багряни́цу омочи́в, та́инственно очервлени́.

Ин

Ирмо́с: *Процвела́ есть пусты́ня, я́ко крин, Го́споди, / языческая неплодя́щая Це́рковь / прише́ствием Твоим, / в не́йже утверди́ся мое́ се́рдце.*

Кади́ло благово́нно Всеви́дцу, преподо́бне, твоя́ моли́твы принесл еси́, / я́же обоня́в и прие́м, по́стническим лико́м причте́ тя.

Яви́лся еси́ чу́до величайше, сердца́, преподо́б-

не, благочести́вых ужаса́я:/ ка́ко пред враты́ претерпе́л еси́ роди́телей, нище́тствуя и оскорбля́емь.

Зако́нно в моли́твах и проще́ниях, преподо́бне, претерпева́я,/ в безстра́стие обле́клся еси́,/ пло́ти мудрова́ния смири́в кре́постию Боже́ственнаго Ду́ха.

Богоро́дичен: Я́ко мироуха́нен ши́пок от удо́лий, Пречи́стая, Чи́стый Тя обре́те/ и посреде́ Тебе́ всели́ся,/ благово́ния испо́лнив челове́чество.

Конда́к Па́вла, глас 3.

Подо́бен: Де́ва днесь:

Я́ко свети́ло незаходя́щее мы́сленнаго Со́лнца,/ сошедшеся, днесь восхва́лим в пе́снех:/ возсия́л бо еси́ су́щим во тьме неразу́мия,/ вся возводя́ к Боже́ственней высоте́,/ фивее́в украше́ние, Па́вле преподо́бне, отце́в и по́стников тве́рдое основа́ние.

Ин конда́к Иоа́нна, глас 2.

Подо́бен: Вы́шних ища́:

Вы́шних улучи́ти, прему́дре, жела́я,/ до́лу кра́сных, му́дре, преоби́дел еси́/ и, Христу́ обнища́вшему сообнища́в,/ ра́дуяся, после́довал еси́, Иоа́нне./ К Нему́ же приле́жно не преста́й моля́ся о всех нас.

Ин конда́к Иоа́нна, глас 3:

Уклони́лся еси́ жите́йскаго треволне́ния,/ и к приста́нищу Боже́ственному упра́вил еси́, блаже́нне, ше́ствия своя́,/ и источи́л еси́ исцеле́ния, я́ко струи́,/ ве́рою и любо́вию, Иоа́нне, к тебе́ притека́ющим и вопию́щим:/ предста́ни в День Суда́ восхваля́ющим светоно́сную па́мять твою́, о́тче,/ и страсте́й и мук изба́ви.

Седа́лен, глас 1.

Подо́бен: Гроб Твой, Спа́се:

Ми́ра кра́сная от се́рдца возненави́дев/ и Еди́наго Бо́га от души́ возлюби́в,/ пусты́ню, я́ко во обита́тельный град, Па́вле, пости́гл еси́./ В еди́нех то́кмо виде́ниих упражня́яся,/ яви́лся еси́, я́ко А́нгел, с пло́тию живы́й./ Тем тя почита́ем.

Сла́ва, ин седа́лен Иоа́нна, глас 3.

Подо́бен: Красоте́ де́вства:

Бога́тство тле́нное и сла́ву мимотеку́щую оста́вив,/ Небе́сное бога́тство воспри́ял еси́ и сла́ву, о́тче,/ и́стинно ве́чнующую, блаже́нне./ Тем блажи́м свято́е твое́ успе́ние/ и, торжеству́юще в нем, вопие́м тебе́:/ помяни́ нас ко Го́споду, я́ко име́я, Иоа́нне, дерзнове́ние.

И ны́не, Богоро́дичен:

Я́ко невозде́ланная, Де́во, лоза́,/ красне́йший Грозд прозябла́ еси́, источа́ющ нам вино́ спаси́тельное,/ всех веселя́щее ду́ши и телеса́./ Те́мже, я́ко вину́ Тя до́брых блажа́ще при́сно,/ со А́нгелом вопие́м Тебе́:/ ра́дуйся, Благода́тная.

Крестобогоро́дичен:

Неискусобра́чная Чи́стая и Ма́ти Твоя́, Христе́,/ ви́дящи Тя ме́ртва ви́сяща на Кресте́, ма́терски пла́чущи, глаго́лаше:/ что́ Тебе́ воздаде́ евре́йский беззако́нный собо́р и неблагода́рный,/ мно́гих и вели́ких Твои́х, Сы́не Мой, даро́в наслади́выйся?/ Пою́ Твое́ Божественное снизхожде́ние.

Песнь 4

Ирмо́с: *Та́йно проро́к предзря́ от Де́вы Тя, Сло́ве, воплоща́ема,/ пе́сненно вопия́ше:/ сла́ва си́ле Твое́й, Го́споди.*

Насажде́н в дому́ Бо́жии, добродете́лей благоплоди́е прозя́бл еси́/ и плотска́я увяди́л еси́ веста́ния по́стничеством твои́м.

Огне́м любве́ Бо́жия страсте́й те́рние попали́л еси́/ и тебе́ сама́го Ду́ха, о́тче, жили́ще показа́л еси́.

Жезло́м добродете́льныя твоея́ жи́зни, я́коже зве́ри, стра́сти отгна́л еси́,/ те́мже и твоя́ смерть зве́ри на погребе́ние твое́ собра́.

Богоро́дичен: Багряни́ца исткáся та́инственная из чи́стых кровéй Твои́х всех Бо́гу,/ в ню́же оде́явся, Богоро́дице, соедини́ нас Бо́гу и Отцу́.

Ин

Ирмо́с: *Прише́л еси́ от Де́вы,/ не ходата́й, ни А́нгел, но Сам, Го́споди, воплощся,/ и спасл еси́*

всего́ мя, челове́ка./ Тем зову́ Ти:/ сла́ва си́ле Твое́й, Го́споди.

В ру́бищах убо́гих сокро́вище сокрове́но яви́лся еси́, Богодохнове́нне:/ Боже́ственную бо оде́жду возлюби́л еси́/ и, оде́явся, в черто́г Вы́шний вошел еси́.

Прие́м Небе́сное се́мя, Богодохнове́нне, се́рдца браздо́ю клас краси́н возде́лал еси́,/ умы́ препитава́ющ преподо́бно па́мять твою́ чту́щим.

Претерпе́л еси́ в те́снейшей ку́щи, чу́дне, ниш,/ я́коже други́й Ла́зарь, во́лею быв./ Те́мже почи́л еси́ Авраа́ма ны́не в не́дрех, о́тче преподо́бне.

Богоро́дичен: Управи́ моея́ души́ движе́ния, Всенепоро́чная,/ к Боже́ственным повеле́нием Возия́вшаго из чре́ва Твоего́,/ бу́ри избавля́ющи мя жите́йских собла́знов ходата́йством Твои́м.

Песнь 5

Ирмо́с: ***У́тренюющe, вопие́м Ти:/ Го́споди, спаси́ ны,/ Ты бо еси́ Бог наш,/ ра́зве Тебе́, ино́го не ве́мы.***

В пе́ниих и поще́ниих, моли́твах же и бде́ниих пожи́в, преподо́бне,/ к Бо́гу всели́лся еси́.

Житие́ твое́ всечестно́е бысть в Го́споде, Па́вле всеблаже́нне,/ и погребе́ние твое́ пресла́вно.

Тече́ние поще́ния, преподо́бне, сконча́в,/ Вы́шним си́лам собесе́дник, о́тче, был еси́.

Богоро́дичен: Де́ву по Рождестве́ пое́м Тя, Богоро́дице,/ Ты бо Бо́га Сло́ва пло́тию ми́ру родила́ еси́.

Ин

Ирмо́с: ***Просвеще́ние во тьме лежа́щих,/ спасе́ние отча́янных, Христе́ Спа́се мой,/ к Тебе́ у́тренюю, Царю́ ми́ра,/ просвети́ мя сия́нием Твои́м:/ ино́го бо, ра́зве Тебе́, бо́га не зна́ю.***

Стра́нен земны́х сласте́й был еси́,/ стра́нен свои́х, стра́нен роди́телей твои́м изволе́нием,/ и, воздержа́нием себе́ очи́стив,/ усво́ился еси́ Вседержи́телю, о́тче Иоанне, обнища́в ду́хом.

Храм себе́ Свяды́я Тро́ицы соверши́в, претерпе́л еси́, утесня́емь ку́щею,/ Боже́ственными поуче́нии ду́шу очища́я/ и добро́ту Бо́жию неизглаго́ланную, о́тче Иоа́нне, при́сно зря.

Зако́на Бо́жия испо́лнитель яви́лся еси́,/ ничто́же предсуди́в па́че Сего́ любве́, Богому́дре о́тче,/ ни бра́тий бо, ни роди́телей тя любо́вь,/ ниже́ бога́тство, ниже́ досто́инство, ниже́ пло́ти сла́дость разсла́биша.

Богоро́дичен: Емману́ила, всех Влады́ку, рожда́еши нетле́нно,/ пребы́вши Де́ва и по рождестве́, Де́во Ма́ти./ Его́же непреста́нно моли́/ искуше́ний вра́жиих изба́вити под кров Твой прибега́ющия.

Песнь 6

Ирмо́с: *Ри́зу мне пода́ждь све́тлу,/ одея́йся све́том, я́ко ри́зою,/ Многоми́лостиве Христе́ Бо́же наш.*

Ру́ки просте́р к Бо́гу, ду́шу твою́, преподо́бне, Тому́ преложи́л еси́,/ во дни и нощи́ благоугожда́я Ему́.

Просла́виша успе́ние твое́ А́нгелов во́инства,/ проро́ков же чи́ни и святы́х апо́столов, о́тче преподо́бне.

Бу́рю страсте́й пребе́г, ве́трилом, преподо́бне, кра́йняго по́стничества/ в небу́рное приста́нище устреми́лся еси́ Христо́во.

Богоро́дичен: Еди́на сло́вом пло́тию Сло́во Ро́ждшая,/ изба́ви, мо́лимся, сете́й врага́ ду́ши на́ша.

Ин

Ирмо́с: *В бе́здне грехо́вней валя́яся,/ неизсле́дную милосе́рдия Твоего́ призыва́ю бе́здну:/ от тли, Бо́же, мя возведи́.*

Го́рдаго зми́я низложи́л еси́ смиреному́дрияору́жии, всеблаже́нне,/ и, возвы́сився ду́хом, во оби́тели присножи́зненныя всели́лся еси́.

Дарова́ний испо́лнился еси́ Ду́ха и лука́вствия покори́л еси́ ду́хи,/ я́ко смы́слен, и прему́др, и Бо́гу весьма́ возложе́н.

Безстра́стия сия́я высо́тами, о́тче Иоа́нне,/ коли́бою* утесня́емь и напа́стьми облага́емь,/ терпе́л еси́, Боже́ственне укрепля́емь.

Богоро́дичен: Равноде́тельна Ро́ждшему и сопресто́льна Сло́ва/ из утро́бы Твоея́, Чи́стая, воплоти́ла еси́,/ за благоутро́бие неизрече́нное на́ше все поне́сшаго.

---

* коли́ба — ку́ща, пала́тка, шатёр

Конда́к, глас 2.

Подо́бен: Вы́шних ища́:

Возлюби́в, прему́дре, нищету́ неокра́дому, / роди́телей твои́х бога́тство возненави́дел еси́ / и, Ева́нгелие в рука́х твои́х держа́, / после́довал еси́ Христу́ Бо́гу, Иоа́нне, / моля́ся непреста́нно о всех нас.

И́кос:

Кто дово́лен досто́йно воспе́ти твоя́ труды́, и боле́зни, / и де́лания мно́гая, и сла́ву, и вели́чество? / Но моли́твами твои́ми к Бо́гу благоприя́тными / Ду́ха благода́ть мне ны́не пода́ждь, / я́ко да твоя́ па́че естества́ по́двиги изреку́ ве́рно / и воспою́, еже па́че сло́ва, терпе́ние тво́е и со́вести пожда́ние, всеблаже́нне, / и́мже льсти́ваго врага́ посрами́л еси́. / Не преста́й моля́ся о всех нас.

Песнь 7

Ирмо́с: *В нача́ле зе́млю основа́вый / и Небеса́ сло́вом утверди́вый, / благослове́н еси́ во ве́ки, Го́споди Бо́же оте́ц на́ших.*

Мудрова́ние плотско́е покори́в Ду́ху, преподо́бный вопия́ше: / благослове́н еси́ во ве́ки, Го́споди Бо́же оте́ц на́ших.

Спасе́н быв от вра́жиих се́тей, преподо́бне, в ра́дости вопия́ше: / благослове́н еси́ во ве́ки, Го́споди Бо́же оте́ц на́ших.

Страсте́й пла́мень весь попра́в по́стнически, преподо́бный вопия́ше: / благослове́н еси́ во ве́ки, Го́споди Бо́же оте́ц на́ших.

Богоро́дичен: Не́бо сотвори́вый Де́ву, / и из Нея́, я́ко со́лнце, возсия́в, / благослове́н еси́ во ве́ки, Го́споди Бо́же оте́ц на́ших.

Ин

Ирмо́с: *Богопроти́вное веле́ние беззако́ннующаго мучи́теля / высо́к пла́мень вознесло́ есть, / Христо́с же простре́ Богочести́вым отроко́м ро́су духо́вную, / Сый благослове́н и препросла́влен.*

Те́сный предпочёл е́си, не́жели простра́нный, путь, достосла́вне, / и, ра́дуяся, претерпе́л еси́ пред враты́ роди́телей твои́х, / укоря́емь и удруча́емь мно́гими боле́зньми, Богоблаже́нне.

Тебе́ сама́го удобри́л еси́ краснейшими, му́дре, восхожде́нии,/ пло́ти умертви́в мудрова́ние./ Те́мже всели́лся еси́ в Небе́сная,/ лико́м счисля́емь при́сно честны́х отцев, досточу́дне.

Пути́ ше́ствуя, вводя́щия к Боже́ственному поко́ю,/ уклони́лся еси́ про́пастей де́монских, блаже́нне,/ Боже́ственною покрыва́емь благода́тию, вопия́ше:/ Сый благослове́н и препросла́влен.

Богоро́дичен: Пое́м Рождество́ Твое́, Благослове́нная,/ и́мже изба́вихомся дре́вняго осужде́ния,/ и Тя блажи́м, Богоблаже́нная, Еди́ну, Ю́же возлюби́,/ Сый благослове́н и препросла́влен.

Песнь 8

Ирмо́с: *Безнача́льнаго Царя́ сла́вы,/ Его́же трепе́щут Небе́сныя си́лы,/ по́йте, свяще́нницы,/ лю́дие, превознеси́те во вся ве́ки.*

Поревнова́л еси́ Иоа́нну Богому́дрому Предте́чи, в пусты́ни пости́вся,/ с ни́мже и жизнь получи́ти сподо́бился еси́ и́стинно присносу́щную.

Угаси́л еси́ страсте́й пе́щи, о́тче наш, воздержа́ния росо́ю, вопия́ всеблагоче́стно:/ лю́дие, превознеси́те Христа́ во ве́ки.

Рай и́стинно соде́лал еси́ пусты́ню,/ в ней преизя́ществовав во вся́кой добродете́ли,/ те́мже и рая́ сла́дости сподо́бился еси́.

Богоро́дичен: Яко иму́щи к Бо́гу дерзнове́ние,/ Всепе́тая Богома́ти Мари́е,/ умоли́ Его́ бед изба́вити ве́рою Тя пою́щия.

Ин

Ирмо́с: *В пещь о́гненную ко отроко́м евре́йским снизше́дшаго/ и пла́мень в ро́су прело́жшаго Бо́га,/ по́йте, дела́, я́ко Го́спода,/ и превознеси́те во вся ве́ки.*

Неветша́емый себе́, Иоа́нне, добродете́льми упещре́нне истка́ хито́н одея́нием нище́тным:/ в ви́де ни́щаго ты одея́лся еси́, пред враты́ роди́телей претерпева́я.

Непоро́чен, я́коже други́й Йов, пред враты́ злостра́ждеши,/ я́ко на гно́ищи, терпя́ уко́ры рабо́в твои́х, му́дре, гла́дом же и жа́ждею дручи́мь,/ те́мже насле́довал еси́ Го́рнее Ца́рствие.

После́довал еси́ я́ве, е́же прия́л еси́ рука́ми, Ева́нгелию,/ и обнища́л еси́, блаже́нне, се́туя во всей жи́зни,/ и кро́ток был еси́, и незло́бив, и Ца́рствия Го́рняго насле́дник.

Богоро́дичен: Струю́ приснотеку́щую нам, притека́ющим к Тебе́, Чи́стая, точи́ши:/ е́яже оби́льную благода́ть почерпа́юще,/ Твое́ пое́м Рождество́, Пречи́стая, и превозно́сим во ве́ки.

Песнь 9

Ирмо́с: *Неви́димаго зра́ком Боже́ственным прие́мшая,/ Неискусобра́чная Де́во и Ма́ти,/ пе́сньми Рождество́ Твое́ велича́ем.*

Я́ко сокро́вище тя мы́сленное сокрове́нно, преподо́бне, откры́ Бог Анто́нию,/ нам же в сла́ву и ра́дование.

В страх Бо́жий себе́ сама́го пригвозди́в, о́тче преподо́бне,/ и сме́рти поуче́нием житие́ соверши́в, жи́зни сподо́бился еси́.

Я́ко дерзнове́ние к Бо́гу стяжа́в,/ моли́ о и́же на земли́ соверша́ющих ве́рою па́мять твою́ сию́,/ Па́вле блаже́нне.

Богоро́дичен: Собезнача́льнаго Отцу́ и Свято́му Ду́ху заче́нши Христа́/ и ро́ждши несказа́нно, Де́во, моли́, е́же спасти́ся нам.

Ин

Ирмо́с: *Безнача́льна Роди́теля Сын, Бог и Госпо́дь,/ воплоще́ся от Де́вы, нам яви́ся,/ омраче́нная просвети́ти, собра́ти расточе́нная./ Тем Всепе́тую Богоро́дицу велича́ем.*

Кре́пость моя́ и пе́ние Госпо́дь,— взыва́л еси́,— предста́теля тьмы в Сем побежда́ю,/ мечта́нных ле́стей, я́же от него́, ника́коже бою́ся,/ еди́ну мечта́я добро́ту Боже́ственную и непристу́пную.

Я́ко земля́ ту́чна, преподо́бне, твое́ се́рдце прия́т Небе́сное се́мя у́мными брazда́ми/ и стори́чествующий клас плодоно́сит,/ пита́юще всех, ве́рно чту́щих тя, ду́ши, Богоблаже́нне.

Освяти́ Госпо́дь из ложе́сн тя, блаже́нне, и к Себе́ ше́ствия твоя́ напра́ви./ Те́мже сочи́слился еси́ преподо́бным, благоче́стно пожи́вшим,/ с ни́миже обоже́ния наслажда́ешися, пресла́вне.

Богоро́дичен: Све́та жили́ще утро́ба Твоя́ бысть,/ И́мже свет во тьме седя́щии ви́деша./ Те́мже Тя гла́сы немо́лчными, Ма́ти Бо́жия, при́сно воспева́ем/ и любо́вию почита́ем, я́ко наде́жду душ на́ших.

Свети́лен.

Подо́бен: Жены́, услы́шите:

Роди́телей пристра́стие оста́вив и бога́тство теку́щее,/ твой крест взял еси́, о́тче, и Христу́, Иоа́нне, преусе́рдно после́довал еси́:/ по́стнически же умертви́л еси́ стра́сти, к безстра́стию восте́кл еси́/ и мо́лишися о нас, Богоно́се.

Богоро́дичен:

Све́та вели́каго А́нгела О́тча родила́ еси́, Христа́, Всепе́тая Отрокови́це, Царя́ сла́вы:/ Его́же Крест преподо́бнии и по́стницы взе́мше, в след Сего́ потеко́ша./ С ни́миже непреста́нно моли́ о нас, Богоро́дице.

На хвали́тех стихи́ры, глас 4.

Подо́бен: Я́ко до́бля:

Ты́, толсто́ту теле́сную раздра́в, о́тче преподо́бне,/ духо́вную благода́ть откры́л еси́ и свет ея́ показа́,/ и челове́ки просвети́, и наста́ви же я́ на Христо́ву и́стину,/ Его́же моли́ от тли и бед изба́вити/ ве́рою пою́щия присночестну́ю твою́ па́мять.

Иудео́в же онеми́ * и е́ллином же связа́ многогла́голивы язы́ки,/ изъясни́ же благоче́стия за́поведи,/ Ду́х бо, преподо́бне, в пусты́нях при́сно совеща́ющ, изноша́ше,/ Его́же моли́ от тли и бед изба́вити/ пою́щия ве́рно присночестну́ю твою́ па́мять.

А́нгелом причастне́ и му́чеником соли́чне,/ иере́ом же, о́тче, состо́льне,/ о любо́вию чту́щих тя Христа́ у́бо моли́,/ заступа́я нас от скорбе́й/ и умоли́ от тли и бед изба́вити ны,/ ве́рно пою́щия присночестну́ю твою́ па́мять.

Сла́ва, глас 2:

Отве́ргся ми́ра и су́щих в ми́ре, преподо́бне,/ Ева́нгелие взем, ева́нгельски Христу́ после́довал

---

* онеми́ — сделал немыми

еси́ / и, в ку́ще живы́й, я́ко в раи́, та́йно, / коне́чным жестокожи́тием пло́ти / человекоуби́йцу зми́я удави́л еси́. / Те́мже на Небесе́х водворя́яся, Иоа́нне блаже́нне, / испроси́ нам ве́лию ми́лость.

И ны́не, Богоро́дичен или́ Крестобогоро́дичен.

Подо́бен: Егда́ от Дре́ва Тя:

Егда́ нескве́рная А́гница / ви́де Своего́ А́гнца, / на заколе́ние я́ко Челове́ка во́лею влеко́ма, / пла́чущи, глаго́лаше: / безча́дствовати Мя ны́не тщи́шися, Христе́, ро́ждшую Тя. / Что́ сие́ сотвори́л еси́, Изба́вителю вся́ческих? / Оба́че воспева́ю и сла́влю / Твою́, ю́же па́че ума́ и сло́ва, кра́йнюю бла́гость, Человеколю́бче.

На стихо́вне Окто́иха.

Сла́ва, глас 8:

Мона́хов мно́жества, / наста́вника тя почита́ем, о́тче наш Па́вле, / твое́ю бо стезе́ю вои́стинну пра́во ходи́ти позна́хом. / Блаже́н еси́, Христу́ рабо́тав, / и вра́жию обличи́л еси́ си́лу, / А́нгелов собесе́дниче, преподо́бных соприча́стниче и пра́ведных, / с ни́миже моли́ся Го́споду / поми́ловатися душа́м на́шим.

И ны́не, Богоро́дичен или́ Крестобогоро́дичен.

Подо́бен: О, преслáвнаго чудесе́!

Что зри́мое виде́ние, / е́же Моима́ очи́ма ви́дится, / о Влады́ко! / Содержа́й всю тварь, на Дре́во воздви́жен быв, / и умира́еши, всем Даяй жизнь,— / Богоро́дица, пла́чущися, глаго́лаше, / егда́ узре́ на Кресте́ возноси́ма / Су́щаго, из Нея́ неизрече́нно возсия́вшаго / Бо́га и Челове́ка.

НА ЛИТУРГИ́И

Блаже́нны, Па́вла от кано́на, песнь 3-я и Иоа́нна, песнь 6-я. Проки́мен, глас 8: Восхва́лятся преподо́бнии во сла́ве: Стих: Воспо́йте Го́сподеви песнь но́ву: Апо́стол к Гала́том, зача́ло 213. Аллилу́ия, глас 6: Блаже́н муж, боя́йся Го́спода: Стих: Си́льно на земли́ бу́дет се́мя его́: Ева́нгелие от Матфе́я, зача́ло 43. Прича́стен: В па́мять ве́чную бу́дет пра́ведник:

Ве́домо бу́ди, я́ко по отда́нии пра́здника Богоявле́ний, *зри* **января́ 15-го числа́ в неде́ли и во дни святы́х пра́зднуемых, катава́сию пое́м: Су́шу глубороди́тельную зе́млю: И до отда́ния пра́здника Сре́тения Госпо́дня.**

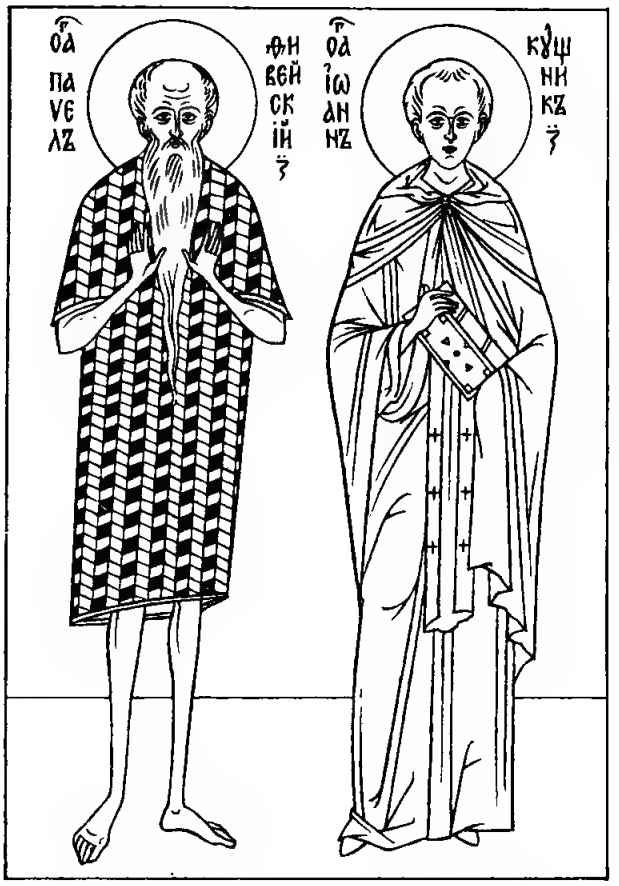

Преподобный Павел Фивейский родился в Египте, в городе Фиваиде, около 228 года. Родители воспитали его в христианской вере. После их кончины он претерпел много скорби от корыстолюбивого родственника, который, желая присвоить наследственное имущество Павла, вознамерился предать его на мучения при гонителе христиан императоре Декии (249—251). Узнав об этом, Павел покинул отчий дом и удалился в глубь пустыни, где долгие годы подвизался в совершенном одиночестве, пребывая в непрестанной молитве. Питался он плодами финиковой пальмы и хлебом, который ему приносил прилетавший ворон.

Господь открыл местопребывание Своего угодника преподобному Антонию Великому († 356; память 17 января), также подвизавшемуся в Фиваидской пустыне. У преподобного Антония возник помысл, что нет в Фиваидской пустыне другого человека, который больше чем он подвизался бы в трудах и молитвах к Богу. Тогда он услышал глас: «Антоний, есть раб Божий, который совершеннее тебя и прежде тебя поселился здесь в пустыне. Иди в глубину ее и найдешь его».

Господь вразумил святого, открыв ему существование в пустыне еще другого великого подвижника — преподобного Павла Фивейского. Преподобный Антоний немедленно отправился в путь. Совершив трудное путешествие по знойной пустыне, он, при помощи Божией, достиг пещеры, где жил преподобный Павел. Встретившись, оба старца назвали друг друга по имени, облобызались и долго беседовали. Прилетевший ворон принес им обоим хлеб, преломив который, они насытились. Преподобный Павел рассказал о своей жизни в пустыне; он открыл своему собеседнику, что настало время его кончины, и завещал похоронить его.

Преподобный Антоний спешно отправился обратно, взял в своей келлии мантию для погребения святого Павла и, нисколько не отдохнув, повторил тот же путь. Подходя к пещере святого Павла, он увидел, как святая душа его с сонмом ангелов возносится на Небо.

Преподобный Павел скончался во время коленопреклоненной молитвы с простертыми к небу руками в 341 году, в возрасте 113 лет, проведя в пустыне 91 год в полном уединении.

Два льва, пришедшие из пустыни, вырыли могилу для почившего. Преподобный Антоний обвил его мощи мантией, со слезами простился с ним и совершил погребальный обряд. Львы не отходили от могилы до тех пор, пока преподобный Антоний не повелел им уйти в пустыню.

Одежду святого Павла, изготовленную из пальмовых листьев, преподобный Антоний взял себе и хранил как великую святыню, надевая ее только в праздники Воскресения Христова и Пятидесятницы.

Тело преподобного Павла Фивейского, по воле императора Мануила Комнина (1146—1180), было перенесено в Константинополь и положено в монастыре Перивлепты, во имя Пресвятой Богородицы. В 1240 году святые мощи преподобного Павла были перенесены в Венецию, а затем — в Венгрию, в город Офен. Честна́я глава святого Павла хранится в Риме. Преподобный Павел, первый отшельник Верхней Фиваиды, считается отцом православного монашества.

Преподобный Иоанн Кущник — сын богатых и знатных родителей, Евтропия и Феодоры, живших в Константинополе в царствование императора Феодосия Младшего (†450). С юных лет в душе Иоанна возгорелась пламенная любовь к Богу. Скромный, кроткий и незлобивый отрок заметно выделялся из среды сверстников, учителя удивлялись его способностям. Он преуспевал не только в мирском, но и в духовном любомудрии. Любимыми его занятиями были чтение святых Боговдохновенных книг и посещение церковных служб. Однажды святой Иоанн встретился с иноком из Обители Неусыпающих (Малая Азия), который шел в Иерусалим на поклонение святым местам. С замирающим сердцем отрок Иоанн слушал его рассказы об иноческой жизни в обители, где богослужение совершается круглые сутки, и звучит неумолчная хвала Господу. Иоанн умолил инока на обратном пути в обитель зайти за ним. Тем временем он упросил родителей подарить ему Евангелие. По возвращении инока святой Иоанн взял Евангелие и тайно от родителей отплыл в Обитель Неусыпающих.

Игумен обители, святой Маркелл (†485; память 29 декабря), провидя в Иоанне совершенную готовность к иноческой жизни, не подверг его обыкновенному искусу и постриг в монашество, несмотря на молодость. В скором времени преподобный Иоанн превзошел многих иноческими подвигами: его непрестанные молитвы, безропотное послушание, строгое воздержание и терпение в трудах удивляли братию.

Спустя шесть лет преподобного Иоанна постигло искушение: мысли о родителях, об их любви и нежности, об их скорби начали неотступно преследовать юного подвижника.

Святой Иоанн открыл игумену свое состояние, просил отпустить его из обители и умолял братию не забывать его в молитвах. Он надеялся, что с Божьей помощью и их молитвами он и родителей увидит, и искушение победит. Игумен дал ему свое благословение.

С горькими слезами и горячей молитвой ушел святой Иоанн из обители. По дороге он обменялся одеждою с одним нищим и, одетый в его рубище, пришел в Константинополь. Затрепетало его сердце, когда он увидел родительский дом. Но любовь к Богу пересилила: святой решился не открывать своего имени родным. Он упросил управителя отцовского дома разрешения лежать у ворот и питаться милостыней. Однажды мать святого Иоанна, увидя оборванного нищего, приказала слугам убрать его с дороги. Отец же, увидев Иоанна и не узнав в убогом нищем своего сына, приказал ежедневно кормить его со своего стола, говоря жене: «Кто знает, быть может и наш возлюбленный сын находится в таком же положении...» Святому Иоанну удалось упросить того же самого управителя сделать ему в углу двора шалаш (кущу), где он мог бы не раздражать своим видом владелицу дома.

В такой куще (отсюда его наименование Кущник) святой Иоанн прожил три года, терпя голод, холод и зной. Спустя три года, в сонном видении, он удостоился видеть Христа, предрекшего ему кончину через три дня. Тогда святой Иоанн пожелал открыться родителям. Он показал им Евангелие, полученное в детстве, и открыл свою тайну. Горе и радость соединились — радость родителей, обретших потерянного сына, и горе в преддверии его кончины.

Умирая (в возрасте не более 25 лет), святой Иоанн завещал похоронить его в нищенском рубище и погрести на месте его палатки (кущи).

Когда мать попыталась облечь почившего в дорогие одежды, она внезапно занемогла и исцелилась тотчас после того, как исполнила волю покойного. Вскоре на месте погребения была воздвигнута церковь и здание для приюта нищих и бездомных.

В XII веке честна́я глава преподобного Иоанна Кущника была перенесена крестоносцами в г. Безансон (Франция), святые мощи его находятся в Риме.

В ТОЙЖЕ ДЕНЬ

Преподо́бнаго Варлаа́ма Ке́ретскаго

Тропа́рь, глас 1:

Бо́жественною свы́ше просвети́вся благода́тию, преподо́бне,/ мир оста́вил еси́,/ жите́йскую печа́ль и всяк мяте́ж ми́ра сего́/ любве́ ра́ди Христо́вы со дерзнове́нием отве́ргл еси́,/ ева́нгельски Христу́ после́довал еси́,/ и, Того́ ярем взем, во всем во́ли Его́ повину́лся еси́,/ и весь ра́зум и се́рдце к Нему́ неукло́нно возложи́л еси́,/ Христа́ ра́ди те́ло свое́ изнуря́я посто́м и бде́нием, в моли́твах свои́х не усыпа́я,/ Бо́га ми́лостива творя́ и Пречи́стую Богоро́дицу Моле́бницу предлага́я,/ и сего́ ра́ди от Бо́га воспри́ем власть и си́лу на сопроти́внаго врага́,/ не убоя́ся возду́шныя и морски́я тяготы́ и сту́дени, ниже́ уклони́ся,/ и морско́ю пучи́ною в ма́ле ладии́це по вода́м ше́ствие творя́,/ про́тив зе́льнаго обурева́ния пла́ваше,/ промышле́нием Боже́ственнаго ра́зума направля́ем,/ и о́коло Свята́го Но́са непроходи́мый путь морски́й/ от ядови́таго че́рвия/ благопрохо́ден челове́ком без вреда́ сотвори́л еси́ моли́твами свои́ми,/ и мно́гим терпе́нием во вре́менней жи́зни по́двиг соверши́л еси́,/ и, равноа́нгельное житие́ пожи́в,/ те́мже и по преставле́нии источа́еши чуде́с благода́ть/ и́же ве́рою приходя́щим к тебе́, Варлаа́ме, преблаже́нне о́тче наш,/ вопие́м ти: моли́ Христа́ Бо́га,/ да спасе́т ду́ши на́ша.

Конда́к, глас 2:

Все у́мное свое́ жела́ние к Бо́гу вери́в,/ и Тому́ невозвра́тно от душ и́ после́довал еси́,/ и жите́йския молвы́ отри́нув,/ в моли́твах, и слеза́х, и злострада́ниих плоть свою́ изнуря́я,/ до́бре подвиза́вся проти́ву неви́димаго врага́ ко́знем,/ и, победи́в я, веселя́ся, преше́л еси́ к Небе́сным черто́гом,/ и ны́не со А́нгелы Свяще́й Тро́ице предстоя́,/ отню́ду же и Всеви́дящее о́ко, твоя́ труды́ ви́дев,/ да́ром чуде́с по преставле́нии обогати́ло тя есть,/ и́же тебе́ с ве́рою почита́ющим / исцеле́ние подава́еши неви́димо/ и мо́лишися непреста́нно, сохра-

ня́я оте́чество свое́ и лю́ди / от враг ви́димых и неви́димых ненаве́тны, / да вси тебе́ вопие́м: / преподо́бне о́тче наш Варлаа́ме, / моли́ непреста́нно о всех нас.

Моли́тва

О преподо́бне о́тче наш Варлаа́ме, я́ко име́яй дерзнове́ние ко Творцу́, Изба́вителю всех, И́же в Тро́ице Свято́й покланя́емому и́стинному Христу́, Бо́гу на́шему, помяни́ нас в моли́твах свои́х и всех нас моле́ния, Бо́гу возсыла́емая, приими́ и принеси́ я ходата́йственне. Мо́лим тя, изба́ви нас от вся́ких напа́стей, и на мо́ри от зе́льнаго обурева́ния, и от потопле́ния морска́го невреди́мы сохрани́, и от всех ви́димых и неви́димых враг ненаве́тны соблюди́, яко да твои́ми моли́твами, свя́те, согреше́ний на́ших оставле́ние полу́чим и ве́чных благ сподо́бимся благода́тию и человеколю́бием Го́спода на́шего Иису́са Христа́, Ему́же сла́ва со Отце́м и Свяды́м Ду́хом ны́не, и при́сно, и во ве́ки веко́в. Ами́нь.

Преподобный Варлаам Керетский подвизался в XVI веке близ Белого моря в Керетской волости, Архангельской губернии. Вначале он был священником Кольского острога. Впоследствии принял иночество и поселился в пустыне близ Керети, где и был погребен после своей кончины, при церкви во имя святого Георгия. В 1664 году были записаны его посмертные явления и чудеса. На побережье Белого моря почитается покровителем от «водного потопления». Основная память преподобного совершается 6 ноября, вероятно, по его тезоименитству с преподобным Варлаамом Хутынским (†1192). В этот же день помещены о нем подробные сведения.

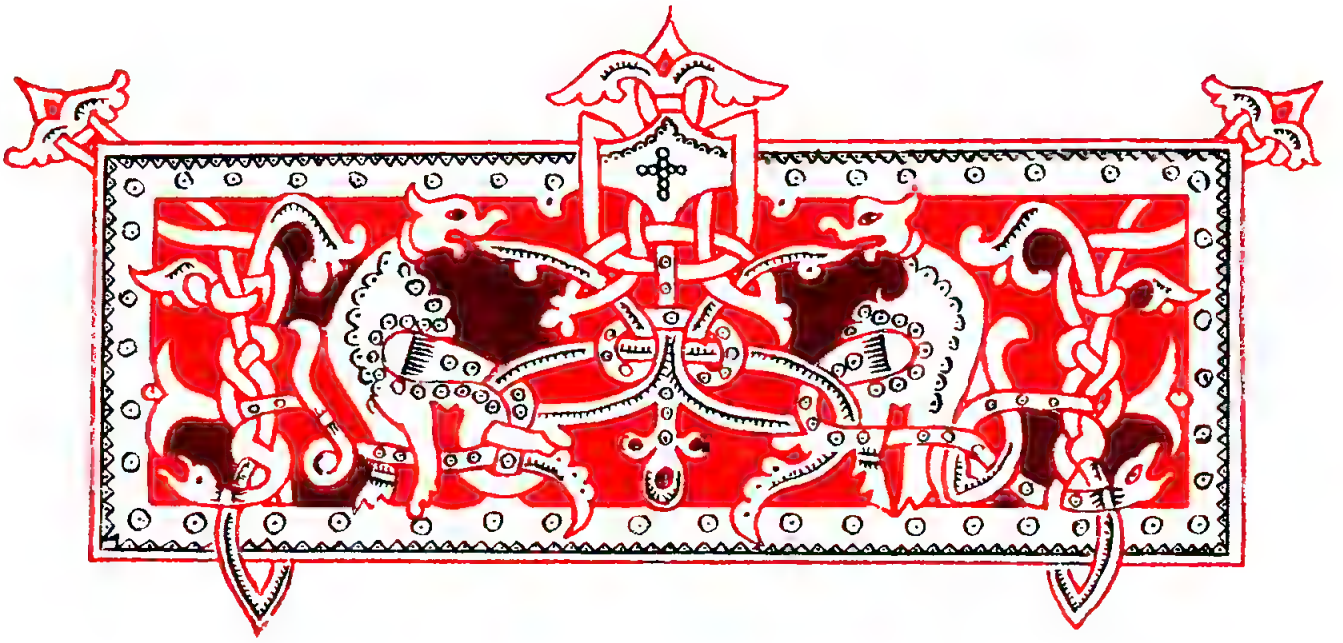

МЕ́СЯЦА ЯНВАРЯ́ В 16-Й ДЕНЬ

Поклоне́ние честны́х вери́г свята́го и всехва́льнаго апо́стола Петра́

На Го́споди, воззва́х: стихи́ры на 6, глас 4.

Подо́бен: Я́ко до́бля:

Пре́лесть связа́л еси́, по Го́споде вя́жемь, / и в темни́це, апо́столе, заключа́емь. / Те́мже тя любо́вию почита́ем / и ве́рою вери́ги облобыза́ем твоя́: / от ни́хже почерпа́юще здра́вие телесе́ и души́ спасе́ние, / по до́лгу восхваля́ем тя, Богови́дче, / безпло́тных собесе́дниче.

Тобо́ю ра́зум прие́млют неразу́мием одержи́мии, / язы́ков многосе́менний ро́ди пе́рвее, / и́хже о́браз показа́, с высоты́ носи́мь, / сосу́д, внутрь вмеща́ющ вся́кое живо́тно, апо́столе. / Те́мже всяк тя во́зраст сла́вит, / покланя́яся, я́же носи́л еси́, вери́гам, / за Христа́ усе́рднейше.

Его́же отве́рглся еси́, суди́ма, / воста́вша воспе́л еси́ из ме́ртвых, апо́столе, / и пропове́дал еси́ в конце́х ми́ра, / Бо́га же и Челове́ка, / бла́гостию мно́гою земны́м приобщи́вшася. / Те́мже любо́вию тя блажи́м, Пе́тре, / покланя́ющеся, я́же носи́л еси́, вери́гам, / за Христа́, пресла́вне.

Сла́ва, глас 6. Византи́ево:

Днесь нам основа́ние Це́ркве, / Петр — ка́мень ве́ры / предлага́ет честны́я своя́ вери́ги в душе́вное благоче́стие. / Прииди́те вси, сия́ облобыза́юще, / благохва́льными пе́сньми того́ увенча́им: /

ра́дуйся, те́плый ве́ры побо́рниче,/ и́же те́плым ра́зумом Христа́ испове́дав/ и Сы́на Бо́жия в дерзнове́нии мно́зем./ Ра́дуйся, вселе́нныя ра́дование/ и Небе́снаго Ца́рствия ключарю́,/ благода́ть подава́й любо́вию тя чту́щим/ и честны́я твоя́ вери́ги облобыза́ющим жела́нием,/ я́ко предстоя́ престо́лу всех Царя́ Христа́,/ моли́тву творя́ о нас,/ соверша́ющих па́мять твою́.

И ны́не, Богоро́дичен.

А́ще среда́ или́ пято́к, Крестобогоро́дичен.

Подо́бен: Тридне́вен:

На Дре́ве Живо́т наш зря́щи Всенепоро́чная Богоро́дица ви́сящ,/ ма́терски рыда́ющи, вопия́ше:/ Сы́не Мой и Бо́же Мой,/ спаси́ любо́вию пою́щия Тя.

На стихо́вне стихи́ры Окто́иха.

Сла́ва, глас 6:

Па́ки нас те́плый предста́тель совоздвиза́ет к духо́вней трапе́зе,/ Петр — ка́мень ве́ры,/ честны́я своя́ вери́ги предложи́в нам,/ я́коже снедь многоце́нну,/ неду́гов во врачева́ние,/ скорбя́щих во утеше́ние,/ в приста́нище обуreва́емых./ Прииди́те вси, сия́ облобыза́юще,/ того́ Просла́вльшаго умо́лим:/ моли́твами его́, Христе́, спаси́ ду́ши на́ша.

И ны́не, Богоро́дичен или́ Крестобогоро́дичен.

Подо́бен: Тридне́вен:

Ви́дящи Тя распина́ема, Христе́,/ Тебе́ Ро́ждшая вопия́ше:/ что стра́нное, е́же ви́жу, та́инство, Сы́не Мой?/ Ка́ко на Дре́ве умира́еши, пло́тию пове́шен,/ жи́зни Пода́телю?

Тропа́рь, глас 4:

Р**и́ма не оста́вль, к нам прише́л еси́/ честны́ми вери́гами, я́же носи́л еси́, апо́столов первопресто́льне./ И́мже ве́рою покланя́ющеся, мо́лимся:/ твои́ми к Бо́гу моли́твами/ да́руй нам ве́лию ми́лость.**

НА У́ТРЕНИ

О́ба кано́на Окто́иха и апо́стола на 6. Кано́н апо́стола, его́же краегране́сие: Петра́ чествую́, основа́ние догма́т. Твoréние Ио́сифово. Глас 4.

Песнь 1

Ирмо́с: ***Ли́цы Изра́ильтестии,/ невла́жными стопа́ми понт Чермны́й и вла́жную глубину́ прогна́вше,/ вса́дники триста́ты враги́ ви́дяще, в ней погружены́,/ с весе́лием пояху:/ поим Бо́гу на́шему, я́ко просла́вися.***

Торжеству́ет, лику́ющи, вся Христо́ва Це́рковь ду́хом, благохва́лящи тя ве́рою/ и твоя́, апо́столе первопресто́льне, облобыза́ющи вери́ги честны́я от любве́,/ я́же носи́л еси́ свя́зан, связу́я учи́теля.

Из глубины́ пре́лести ловя́, Пе́тре, челове́ки,/ я́ко ры́бы, приве́л еси́ тебе́ Избра́вшему от ры́барей/ и́стинно в верхо́внаго всех ученико́в./ Сего́ ра́ди вери́ги, я́же носи́л еси́, облобыза́ем.

Основа́нием ве́ры всех ду́ши ве́рных назда́л еси́/ и, хра́мы пре́лести, Пе́тре, низложи́в, созда́л еси́ Це́ркви,/ тя велегла́сно чту́щия всегда́ и вери́ги, я́же носи́л еси́.

Богоро́дичен:Ору́жия вся льсти́ваго врага́, Пречи́стая Де́во,/ соверше́нно оскуде́ша,/ отне́леже копие́м уязви́ся в Твою́ утро́бу нескве́рную всели́вшееся Сло́во./ Его́же сладча́йшим ны́не уязви́тися жела́нием се́рдцу моему́, молю́ Тя.

Песнь 3

Ирмо́с: ***Лук си́льных изнемо́же,/ и немощству́ющии препоя́сашася си́лою,/ сего́ ра́ди утверди́ся в Го́споде се́рдце мое́.***

Весь Све́ту соединя́ся чисте́йшему,/ Того́ Боже́ственными причаще́нии, свет яви́лся еси́ вторы́й, Пе́тре,/ озаря́ющий ду́ши на́ша.

Зако́ны Христо́вы утверди́л еси́ и пребеззако́ннующия благозако́нию научи́л еси́,/ я́ко апо́столов верхо́вный,/ я́ко догма́тов основа́ние недви́жимо.

Язы́ком свяще́нным пропове́дал еси́ Бо́га, пострада́вшаго и на Кресте́ распе́ншагося./ Сего́ ра́ди, Пе́тре, почита́ем связа́вшия тя вери́ги.

Богоро́дичен: Стоя́ше да́же до Тебе́ смерть неодержи́маго стремле́ния:/ Ты бо родила́ еси́ Исто́чник безсме́ртия, Богоро́дице Ма́ти Де́во.

Конда́к, глас 2.

Подо́бен: Вы́шних ища́:

Ка́мень Христо́с ка́меня ве́ры прославля́ет све́тло, ученико́в первопресто́льника: / созыва́ет бо вся пра́здновати, Пе́тре, чудеса́ твоя́ честны́я вери́ги / и подае́т согреше́ний проще́ние.

Седа́лен, глас 4.

Подо́бен: Вознесы́йся:

Я́ко верхо́внаго му́дрых апо́столов / и я́ко ключаря́ Небе́снаго Ца́рствия восхваля́ем ве́рою тя, апо́столе, / и облобыза́ем чи́стою со́вестию, Пе́тре, я́же носи́л еси́, я́ко злоде́й, вери́ги, / злоде́йства разруша́я вра́жия, / от ни́хже изба́витися нам помоли́ся.

Сла́ва, и ны́не, Богоро́дичен:

Херуви́мов и Серафи́мов превы́шши, / Небесе́ же и земли́ простра́ннейши / и ви́димыя тва́ри и неви́димыя яви́лася еси́ преиму́щи неразсу́дным разсужде́нием: / Его́же бо простра́нства Небеса́ не вмеща́ют, / во Твое́й утро́бе вмести́ла еси́, Чи́стая, / Его́же моли́ спасти́ся рабо́м Твои́м.

Крестобогоро́дичен:

Из Безнача́льнаго Отца́ Рожде́ннаго, / напосле́док Тя пло́тию Ро́ждшая, / на Кресте́ ви́сяща зря́щи, Христе́, — / увы́ Мне, любе́знейший Иису́се! — вопия́ше: / Ка́ко сла́вимый я́ко Бог от А́нгелов, / от беззако́нных ны́не челове́ков, Сы́не, хотя́, распина́ешися? / Пою́ Тя, Долготерпели́ве.

Песнь 4

Ирмо́с: *Любве́ ра́ди, Ще́дре, Твоего́ о́браза, / на Кресте́ Твое́м стал еси́, и раста́яшася язы́цы: / Ты бо еси́, Человеколю́бче, / кре́пость моя́ и хвале́ние.*

Вити́йствуя Влады́ки вели́чия, / непокори́вых евре́ев сердца́ к ве́ре обрати́л еси́ Боже́ственней, / я́ко основа́ние ве́ры.

Ше́ствия твоя́ позна́на бы́ша на вода́х / преоби́льною любо́вию Ходи́вшаго верху́ сих, Пе́тре, / и стези́ тебе́ Боже́ственныя Сказа́вшаго.

Врачевство́ иму́ще неду́гов всеразли́чных, / Боже́ственныя вери́ги твоя́, блаже́нне, / сия́ облобыза́ем ве́рою, тя почита́юще.

Богоро́дичен: Я́ко в пала́ту простра́нную,/ все́лься Царь всех во святу́ю Твою́ утро́бу,/ яви́ся воплоща́емь, Всенепоро́чная Влады́чице.

Песнь 5

Ирмо́с: *Просвеще́ние Твое́, Го́споди, низпосли́ нам/ и от мглы прегреше́ний разреши́ ны, Бла́же,/ Твой мир да́руяй.*

Отцу́ Собезнача́льнаго пропове́дал еси́ Сы́на открове́**нием, всехва́льне, Боже́ственным/ и бла-же́нства сподо́бился еси́ блаже́ннаго из уст.**

Егда́ Свет узре́л еси́, возия́вший на Фаво́ре, со́лнечныя покрыва́ющий лучи́,/ Све́том су́щим от Све́та озари́лся еси́, Пе́тре,/ и ве́рныя просвети́л еси́.

Ме́ртва тридне́вновавша пропове́дал еси́ Христа́,/ Его́же ра́ди вери́ги носи́л еси́, Пе́тре./ И́мже поклони́тися сподо́бившеся, благоче́стно тя чтим.

Богоро́дичен: Отягоще́ннаго, Пречи́стая, бре́менем мно́гих грехо́в,/ облегчи́ мя ны́не носи́ти и́го, укрепля́ющи, Христо́во легча́йшее.

Песнь 6

Ирмо́с: *Возопи́, прообразу́я погребе́ние тридне́вное,/ проро́к Ио́на, в ки́те моля́ся:/ от тли изба́ви мя, Иису́се, Царю́ сил.*

Стремгла́вное пресла́вно претерпе́л еси́ распя́тие,/ угото́вил еси́ к Небе́сней стези́ но́ги твоя́,/ е́юже нас ходи́ти, учениче́ **Христо́в, укрепи́.**

Всели́лся еси́ в жизнь живу́щих/ и, вя́жемь ея́ ра́ди, у́зы велиа́ра сокруши́л еси́, связа́вшаго тя./ Сего́ ра́ди чтим твоя́ вери́ги.

Моли́ Влады́ку, всеблаже́нне, тва́ри низпосла́ти очище́ние,/ и мир, и ми́лость сла́вящим тя,/ я́ко Того́ учени́к и́скреннейший.

Богоро́дичен: У́мерщвле́ния ко́жных риз совлече́ся пра́отец:/ Зиждите́ль бо в того́ облачи́тся от Твои́х кровей,/ воплоти́вся па́че сло́ва, Всенепоро́чная.

Конда́к, глас 2.

Подо́бен: В моли́твах неусыпа́ющую:

Верхо́внаго и пе́рваго апо́столов,/ и́стины Боже́ственнаго ученика́,/ Петра́ вели́каго восхва́лим/ и того́ ве́рою целу́ем вери́ги,/ прегреше́ний разреше́ние прие́млюще.

Ико́с:

Сла́внаго и вели́каго Госпо́дня ученика́ / досто́йно кий язы́к челове́ков похвали́ти возмо́жет? / Его́же бо благосло́вне Боже́ственное Сло́во ублажи́, / кий ум восхва́лит? / Оба́че, е́же кто по си́ле стя́жет, / до́лжно есть Бо́гу приноси́ти, / сие́ же и сотвори́ти покуша́юся. / Но, о празднолю́бцы, / благоче́стно первопресто́льнаго пе́сньми увенча́им, / прегреше́ний разреше́ние прие́млюще.

Песнь 7

Ирмо́с: ***Авраа́мстии иногда́ в Вавило́не о́троцы / пе́щный пла́мень попра́ша, пе́сньми взыва́юще: / оте́ц на́ших Бо́же, благослове́н еси́.***

Три́жды отве́рглся еси́ Христа́, / те́мже вопроше́нием трикра́тным исцеля́ет твое́ согреше́ние, Пе́тре пресла́вне, / и утвержде́ние показу́ет мно́гих коле́блющихся.

Я́ко у́зник Христо́в, / сладча́йшим жела́нием у́зам разли́чным приобщи́лся еси́, / те́мже и твои́м вери́гам, разреша́ющим стра́сти, Пе́тре, / ве́рою покланя́емся.

Ночь глубо́кую лю́таго многобо́жия реши́ши, вселе́нную проходя́, / я́коже велича́йшее со́лнце, Пе́тре, / Христо́в самови́дче, апо́столов сла́ва.

Сла́ва Христу́ был еси́, / Сего́ твои́ми удесы́ просла́вил еси́, Пе́тре пресла́вне. / Те́мже тя сла́вим и связа́вшим тя вери́гам покланя́емся.

Богоро́дичен: Соше́дый на зе́млю, я́ко дождь, Де́во, / Богоразу́мием всю напои́ зе́млю / и показа́ Тя А́нгелов всех, Чи́стая, честне́йшую.

Песнь 8

Ирмо́с: ***Изба́вителю всех, Всеси́льне, / посреде́ пла́мене благоче́ствовавшия, / снизше́д, ороси́л еси́ / и научи́л еси́ пе́ти: / вся дела́, благослови́те, по́йте Го́спода.***

Земледе́льствуя сердца́, Пе́тре, жесто́кая, / благоплодне́йшая сия́ соверши́л еси́ Де́лателю тва́ри, / ключи́ тебе́ Боже́ственныя преда́вшему / вяза́ти же и реши́ти согреше́ния.

Блажи́м тя, Пе́тре, всегда́ и твоя́ целу́ем вери́ги, / я́же, я́ко злоде́й, носи́л еси́, убива́я зло́бы нача́льника / и связу́я у́зами твои́ми, апо́столе.

Неуклóнным твои́м ка́менем, Пе́тре, ве́ры/ соблюда́я Це́ркве исполне́ние,/ от среды́ собла́зны отжени́, Пе́тре,/ и ми́рное испроси́ сей, блаже́нне, устрое́ние.

У́зами и стра́стию пречи́стою Связа́вшаго ад и смерть све́тло пропове́дал еси́,/ сего́ ра́ди, всеблаже́нне, вери́ги твоя́ целу́юще, освяща́емся.

Тро́ичен: Я́коже чи́ни Го́рнии, возопи́им трисвяты́ми гла́сы,/ Всевино́внаго Отца́ ны́не сла́вяще, и Сы́на, и Ду́ха,/ Еди́но Существо́, Еди́ну Си́лу и Еди́но Де́йство.

Богоро́дичен: Мы́сленный Тя све́щник* предписа́ проро́к,/ Боже́ственную свещу́, Богороди́тельнице, нося́щий,/ просве́щшу пе́рвее омраче́нныя мно́гими зол омраче́ньми.

Песнь 9

Ирмо́с: *Рождество́ Твое́ нетле́нно яви́ся:/ Бог из бо́ку Твое́ю про́йде,/ я́ко Плотоно́сец яви́ся на земли́/ и с челове́ки поживе́./ Тя, Богоро́дице, тем вси велича́ем.*

Ви́дети сподо́бился еси́ да́льная, ве́рно надее́мая тебе́, Пе́тре,/ и трудо́в по́чести от Бо́га Человеколю́бца, ра́дуяся, прие́млеши,/ Его́же пло́тию твое́ю страсть Боже́ственную изобрази́л еси́.

Я́ко Боже́ственный ключа́рь Ца́рствия,/ сего́ отве́рзи вхо́ды ве́рно тя чту́щим на земли́/ и честны́я твоя́ целу́ющим вери́ги, Пе́тре,/ и́миже свя́зан, носи́л еси́.

С Сы́ном сый на Фаво́ре, гла́са Оте́ческаго, Сего́ явля́юща, сподо́бился еси́ услы́шати:/ Боже́ственным бо Ду́хом, Пе́тре,/ твое́ се́рдце очища́емо пресла́вно озари́ся.

Нам, любо́вию тя чту́щим и вери́ги твоя́ целу́ющим,/ и́миже, Пе́тре, связа́лся еси́,/ очище́ние, и долго́в испроси́ разреше́ние,/ и Ца́рствия Небе́снаго наслажде́ние.

Богоро́дичен: Све́та жили́ще была́ еси́,/ те́мже Све́том наста́ви мя, Отрокови́це, омраче́на все́ми вра́жиими искуше́ньми,/ я́ко да ве́рою Тя, Всечи́стая, велича́ю, Ма́ти Де́во.

---

* **све́щник** — подсвечник

Свети́лен.

Подо́бен: Ду́хом во свяги́лищи:

Вери́гами свя́зана страсте́й мя, окая́ннаго, разреши́, блаже́нне,/ я́коже иногда́ вери́ги разреши́ Ангел Бо́жий/ и от темни́цы изве́д пресла́вно заключе́на тя в ней,/ апо́столов верхо́вниче, блаже́ннейше Пе́тре.

Богоро́дичен:

Де́во Всенепоро́чная, Ты позна́лася еси́ я́ко Ма́ти,/ я́ко Бо́га же и Челове́ка па́че естества́ ро́ждши,/ и спасе́ние бысть рожде́ние Твое́ пою́щим любо́вию:/ сла́ва подоба́ет, и честь, и поклоне́ние/ Тро́ице Непристу́пней и Боже́ственней.

На стихо́вне стихи́ры Окто́иха.

Сла́ва, глас 4. Иоа́нна мона́ха:

Трикра́тным вопроше́нием,/ е́же: — Пе́тре, лю́биши ли Мя? —/ трикра́тное отвержде́ние Христо́с испра́ви./ Те́мже и к Тайнове́дцу Си́мон:/ Го́споди, вся ве́си, вся зна́еши,/ Ты ве́си, я́ко люблю́ Тя./ Те́мже к нему́ Спас:/ паси́ о́вцы Моя́,/ паси́ избра́нныя Моя́,/ паси́ а́гнцы Моя́,/ я́же Свое́ю кро́вию стяжа́х во спасе́ние./ Того́ моли́, Богоблаже́нне апо́столе,/ дарова́ти нам ве́лию ми́лость.

И ны́не, Богоро́дичен или́ Крестобогоро́дичен.

Подо́бен: Я́ко до́бля:

А́гнца и Па́стыря Тя на Дре́ве я́ко ви́де,/ А́гница ро́ждшая рыда́ше/ и ма́терски Тебе́ веща́ше:/ Сы́не вожделе́ннейше,/ ка́ко на Дре́ве Кре́стнем пове́шен еси́, Долготерпели́ве?/ Ка́ко ру́ки и но́ги Твоя́, Сло́ве,/ пригвозди́шася от беззако́нных/ и кровь Твою́ излия́л еси́, Влады́ко?

НА ЛИТУРГИ́И

Блаже́нны от кано́на апо́стола пе́сни 3-я и 6-я. Проки́мен, глас 8: Во всю зе́млю изы́де веща́ние их/ и в концы́ селе́нныя глаго́лы их. Стих: Небеса́ пове́дают сла́ву Бо́жию: Апо́стол Дея́ний, зача́ло 29. Аллилу́ия, глас 1: Испове́дят Небеса́ чудеса́ Твоя́, Го́споди,/ и́бо и́стину Твою́ в Це́ркви святы́х. Евангелие от Иоанна, зача́ло 67. Прича́стен: Во всю зе́млю изы́де веща́ние их:

Моли́тва

О святы́й Пе́тре, вели́кий апо́столе, самови́дче и сотаи́нниче Бо́жий, всемо́щною десни́цею Учи́теля твоего́ прия́тый из вод волну́ющихся и кра́йняго потопле́ния свобо́ждшийся! Не забуди́ и нас, убо́гих, в ти́не грехо́вной увя́зших и во́лнами жите́йскаго мо́ря залива́емых, пода́ждь нам твою́ ру́ку кре́пкую, помози́ нам и удержи́ нас от потопле́ния в страсте́х, похоте́х, лжах и клевета́х. Сотвори́ и ты с на́ми ми́лость, тебе́ от Го́спода явле́нную, да не в сомне́нии и малове́рии изги́бнем. Научи́ нас, учи́телю наш, пролия́ти слезу́ пока́яния, да пла́чемся го́рько дея́ний на́ших в ве́це сем. И а́ще твою слезу́, в пока́яние излия́нную, ми́лостию Свое́ю покры́ Госпо́дь и Учи́тель твой, испроси́ и нам, с дерзнове́нием апо́стольским, проще́ния в бу́дущей на́шей ежеча́снаго от Христа́ отрече́ния. Град сей, ко святы́м стопа́м твои́м пове́рженный, сохрани́ и от прилуча́ющихся ко́зней лука́вых врага́ спасе́ния на́шего огради́; воздви́гни твои́ преподо́бнии ру́це ко Го́споду за наро́д наш, да ти́хое и безмо́лвное житие́ пожи́вем в ве́це сем до часа́, в онь же и́мать призва́ти нас Влады́ка Госпо́дь, наш Судия́ неумы́тный. Ты же, о всехва́льный апо́столе, не отве́ргни во́пля на́шего и стена́ний к тебе́ о заступле́нии нас пред Христо́м, да вы́ну сла́вим Его́ милосе́рдие к нам со Отцем и Святы́м Ду́хом. Ами́нь.

Поклонение честны́м веригам святого апостола Петра. Около 42 года по Рождестве Христовом иудейский царь Ирод Агриппа I (внук Ирода Великого) ополчился на святых Апостолов — проповедников веры Христовой. По его приказу был обезглавлен в Иерусалиме апостол Иаков Зеведеев, а вслед за этим заключен в темницу апостол Петр, которому также угрожала смертная казнь. Апостол Петр был скован железными веригами и накануне суда спал в темнице между двумя воинами. Ангел, посланный Господом, разбудил апостола и повелел ему встать; оковы апостола при этом упали на землю, и Ангел вывел его из тюрьмы (Деян. 12, 1—11). (Царь Ирод Агриппа умер вскоре после этого от тяжкой болезни.)

Иерусалимские христиане взяли в темнице вериги апостола Петра и хранили их, как священную реликвию, передавая из поколения в поколение. Возложением вериг на больных совершались исцеления. Патриарх Иерусалимский Ювеналий (420—450) подарил эти вериги благочестивой императрице Евдокии, супруге императора Феодосия Младшего, которая перенесла их в Константинополь в 437—439 годах. Одну из вериг Евдокия послала в Рим своей дочери, императрице Евдоксии. Последняя построила в Риме храм в честь святого апостола Петра и в нем положила эту святыню вместе с обре-

тенной во II веке в Риме другой веригой, которой апостол Петр был окован перед своей казнью (†ок. 67) по приказу императора Нерона (54—68).

16 января вериги апостола Петра выносились на поклонение верующему народу. Это поклонение совершалось уже во II веке, при Папе Римском Александре (109—119).

В ТОЙЖЕ ДЕНЬ

Пра́веднаго Макси́ма, Христа́ ра́ди юро́диваго, То́темскаго чудотво́рца

Тропа́рь, глас 4:

Непоро́чным свяще́нством Бо́гови послужи́в,/ посреде́ мирска́го мяте́жа юро́дство избра́л еси́,/ взем бо крест, после́довал еси́ Христу́ невозвра́тным по́мыслом/ и, с любо́вию к Нему́ добродете́льми приближа́яся,/ земна́я оста́вив, Небе́сная воспри́ял еси́,/ блаже́нне Макси́ме, о́тче наш,/ моли́ Христа́ Бо́га/ сохрани́тися гра́ду То́тьме невреди́му/ и спасти́ся душа́м на́шим.

Сла́ва, и ны́не, Богоро́дичен: Е́же от ве́ка утае́нное:

Кано́н, глас 8.

Песнь 1

Ирмос: *Песнь возсле́м, лю́дие,/ чу́дному Бо́гу на́шему,/ свободи́вшему Изра́иля от рабо́ты,/ песнь побе́дную пою́ще и вопию́ще,/ пои́м Тебе́, Еди́ному Влады́це.*

Приими́ моле́ние, Христе́ мой, мене́, недосто́йнаго,/ и отве́рзи ми недоуме́нный ум и язы́к,/ да возмогу́ Твоего́ уго́дника Макси́ма воспе́ти прославле́ние.

В Вы́шних предстоя́ Престо́лу Вседержи́теля, блаже́нне Макси́ме,/ испроси́ соверша́ющим свяще́нное твое́ торжество́ грехо́в оставле́ние,/ да воспое́м песнь Еди́ному Влады́це.

Предстоя́ще днесь на ме́сте погребе́ния твоего́,/ про́сим, Макси́ме, о́тче наш,/ получи́ти твои́ми моли́твами от злых избавле́ние и неду́гов исцеле́ние.

Богоро́дичен: Влады́чице Пречи́стая, ро́ждшая Спа́са всех Го́спода,/ утоли́ страсте́й на́ших лю́тое

смуще́ние / и тишину́ пода́ждь невозмути́мую, / да Тебе́, Богоро́дице, непреста́нно велича́ем.

Песнь 3

Ирмо́с: *Страх Твой, Го́споди, / всади́ в сердца́ раб Твои́х / и бу́ди нам утвержде́ние, / Тя во и́стине призыва́ющих.*

От ю́ности твое́я, о́тче наш, име́я нача́ло прему́дрости — страх Бо́жий, / да́же и до конча́ины собля́л еси́, / Бо́га Помо́щника себе́ призыва́я.

На земли́ предстоя́л еси́ Престо́лу Бо́жию во стра́се и смире́нии, / Безкро́вныя Же́ртвы приноси́ Бо́гу, блаже́нне Макси́ме, / и ми́лостива Того́ нам соде́ловая.

С ве́рою и любо́вию тебе́ призыва́ем в моли́тву, пра́ведный Макси́ме, / умоли́ Всеблага́го Бо́га, / да изба́вит нас от вся́кия напа́сти и гее́нскаго муче́ния.

Богоро́дичен: Сни́де во утро́бу Твою́ Влады́ка и Госпо́дь воплоща́емь, Влады́чице Всепе́тая, / да изба́вит от пре́лести род челове́ческий / и Ца́рствия Своего́ сподо́бит нас.

Песнь 4

Ирмо́с: *Услы́шах, Го́споди, / смотре́ния Твоего́ та́инство, / разуме́х дела́ Твоя́ / и просла́вих Твое́ Божество́.*

В чи́стом се́рдца стремле́нии о лю́дех приноси́ моли́твы, свя́те Макси́ме, / благопотре́бная испроси́л еси́ от Бо́га, / прославля́я Того́ вели́чие.

Апо́стольский глас, Макси́ме, уразуме́в, / я́ко отре́бие* ми́ру есмы́, / Христа́ ра́ди сам себе́ всем в попра́ние вмени́л еси́.

Притека́юще днесь к тебе́, вопие́м ти: / блаже́нне Макси́ме, испроси́ нам грехо́в оставле́ние.

Богоро́дичен: Недоуме́ние предлежи́т от обыше́дших нам зол, Пречи́стая Влады́чице, / но изба́ви от сих ско́ро, / к Тебе́ бо еди́ней прибега́ем.

Песнь 5

Ирмос: *Просвети́ нас повеле́нии Твои́ми, Го́споди, / и мы́шцею Твое́ю высо́кою / Твой мир пода́ждь нам, / Человеколю́бче.*

* отре́бие — сор

От младе́нчества просвети́вся душе́ю,/ в мяте́жех благоотши́шное житие́ стяжа́ти потща́лся еси́,/ воспева́я Еди́наго Человеколю́бца.

Нагото́ю теле́сною, я́коже багряни́цею, мня́ше себе́ оде́яна бы́ти,/ в зиме́, я́коже в ле́те, пребыва́я, вопия́л еси́, пра́ведный Макси́ме:/ благодарю́ Тя, Человеколю́бче.

Добро́тою духо́вною сия́я,/ обнаже́нных нас вся́каго де́ла блага́го/ покры́й предста́тельством твои́м, всеблаже́нне Макси́ме.

Богоро́дичен: Умерщвле́нную мою́ ду́шу страсть-ми́ сквёрными оживи́, Всенепоро́чная,/ Живота́ — Спа́са ро́ждшая,/ и к стези́ спаси́тельной и блаже́нному житию́ напра́ви.

Песнь 6

Ирмос: *Моли́тву пролию́ ко Го́споду/ и Тому́ возвещу́ печа́ли моя́,/ я́ко зол душа́ моя́ испо́лнися/ и живо́т мой а́ду прибли́жися,/ и молю́ся, я́ко Ио́на:/ от тли, Бо́же, возведи́ мя.*

Я́коже Ио́на от ки́та, та́ко и ты, о́тче, от мирски́х мяте́жей бу́яя воспия́л еси́/ и в по́двизе юро́дства к Небе́сным пресели́лся еси́.

Безстра́стием украша́яся, Макси́ме,/ я́ко безпло́тен, на земли́ пожи́л еси́,/ поруга́ния и досажде́ния претерпева́я, о досажда́ющих моли́лся еси́:/ Го́споди, не поста́ви им греха́ неве́дения.

Я́ко воспия́л еси́ благода́ть, о́тче,/ моли́тися ко Го́споду о лю́дех и гра́де твое́м То́тьме,/ да сохрани́т его́ невреди́ма и изба́вит нас от искуше́ний и бед,/ да вси ра́достно пра́зднуем свято́е твое́ преставле́ние.

Богоро́дичен: Пое́м Тя, ве́рнии, Богоблагода́тная Влады́чице,/ Превёчнаго Бо́га пло́тию ро́ждшая,/ Его́же умоли́, Пречи́стая, гра́ду и лю́дем Твои́м в ми́ре спасти́ся.

Конда́к, глас 4:

Боже́ственному гла́су после́дуя,/ возревнова́л еси́ наставля́ти па́ству свою́/ не му́дростию сло́ва, но бу́йством жития́ безмяте́жнаго,/ непреста́нными моли́твами и сле́зными струя́ми/ ду́шу и те́ло омыва́я,/ возду́шными стихи́ями плоть изнуря́я,/ те́мже и по сме́рти чудеса́ тя Госпо́дь

прослáви,/ да с вéрою зовéм к тебé:/ рáдуйся, Богомýдре óтче наш Максúме.

Ікос:

Кáко возмóжем восхвалúти равноáнгельское житúе твоé,/ и исповéдати мнóгое твоé терпéние, и смирéние, и тéплыя ко Христý молúтвы?/ Но я́ко благосéрдному и незлóбивому пáстырю/ и Богомýдрому отцý принóсим похвалы́ сицевáя:/ радуйся, пресвéтлая звездó, на сéвере добродéтельми возсия́вшая/ и полýнощныя стрáны озарúвшая;/ рáдуйся, возненавúдевый сýетный мир,/ Христá же едúнаго всем сéрдцем возлюбúвый и Томý неуклóнно послéдовавый./ Рáдуйся, я́ко бýйственное и юрóдственное, по апóстолу, жúтельство избрáвый;/ рáдуйся, премени́вый тлéнная и скоропреходя́щая надéждою бýдущих вéчных благ./ Рáдуйся, прáведному Úову уподóбивыйся терпéнием;/ рáдуйся, подвúжниче Христóв непобедúмый,/ но побеждáяй кóзни диáвола своúм смирéнием./ Рáдуйся, я́коже дрéвний Лáзарь убóгий, ны́не почивáеши на лóне Авраáмли;/ рáдуйся, и по отшéствии твоéм от мúра сýщим в бедáх готóв застýпник обретáешися./ Рáдуйся, всегдá в молúтвах усéрдно тя призывáющим скóрый помóщник являешися;/ рáдуйся, Богомýдре Максúме, óтче наш.

Песнь 7

Ирмóс: ***Óтроцы еврéйстии в пещú/ попрáша плáмень дерзновéнно/ и на рóсу огнь преложúша, вопию́ще:/ благословéн есú, Гóсподи Бóже, во вéки.***

Несквéрну добрóту душéвную соблю́л есú умá чистóтою,/ бýйство мúра избрáв, да Бóгу премýдр явúшися, вопия́:/ благословéн есú, Гóсподи Бóже, во вéки.

Пещь страстéй и плáмень искушéний росóю молúтв твои́х погасúв, óтче Максúме,/ áнгельски на земли́ пожúл есú, вопия́:/ благословéн есú, Гóсподи Бóже, во вéки.

Украсú тебé Трóица, блажéнне Максúме, венцéм прáвды за труды́ и пóдвиги твоя́,/ Éйже в весéлии вопиéши:/ благословéн есú, Гóсподи Бóже, во вéки.

Богоро́дичен: Я́ко престо́л огнезра́чен, Царя́ но́сиши тва́ри,/ Его́же умоли́, Де́во, со блаже́нным Макси́мом Ца́рствия Небе́снаго сподо́бити нас,/ песносло́вящих ве́рно предста́тельство Твое́.

Песнь 8

Ирмос: *А́нгели и Небеса́,/ на Престо́ле Сла́вы Седя́щаго/ и я́ко Бо́га непреста́нно сла́вимаго/ благослови́те, по́йте/ и превозноси́те Его́ во ве́ки.*

Безпло́тных жи́тельству на земли́ подража́я/ и любо́вь к Бо́гу и бли́жнему нелицеме́рну име́я, вы́ну взыва́л еси́:/ благослови́те, по́йте Го́спода и превозноси́те во вся ве́ки.

Небе́сныя краcóты возлюби́в, земна́я пристра́стия отри́нул еси́/ и, дости́гнув Го́рняго черто́га, со святы́ми взыва́еши:/ благослови́те, вся дела́ Госпо́дня, Го́спода.

В ра́йския селе́ния пресели́вся ны́не,/ у Престо́ла сла́вы со Безпло́тными ли́ки предстои́ши/ и с ни́ми хвале́бную песнь вопие́ши:/ да благослови́т вся́ка тварь Го́спода и превозно́сит во ве́ки.

Богоро́дичен: По́мощи, е́же от Тебе́ тре́бующия, не пре́зри, Де́во,/ пою́щия и превознося́щия Тя во ве́ки.

Песнь 9

Ирмо́с: *Благослове́н Госпо́дь, Бог Изра́илев,/ воздви́гнувый рог спасе́ния нам/ в дому́ Дави́дове, о́трока Своего́,/ в ни́хже посети́ нас Во́сток с высоты́/ и напра́вил ны есть на путь ми́ра.*

Благослове́н Госпо́дь Бог, просла́вивый на земли па́мять твою́, блаже́нне Макси́ме,/ и град твой То́тьму просвети́вый житие́м твои́м,/ я́коже ле́ствицею, наставля́я к Небе́сным добро́там.

По́двигом до́брым подвиза́лся еси́ и пра́ведным сном почи́л еси́,/ да и по конча́ине свое́й поле́зная всем подае́ши,/ с ве́рою к тебе́ притека́ющим и прося́щим ско́раго заступле́ния, блаже́нне Макси́ме.

Припа́дающе, вси взыва́ем к тебе́, бла́женне о́тче Макси́ме:/ испроси́ Це́рквам соедине́ния, христолюби́вым лю́дем на супоста́ты одоле́ние,/ ми́ру всему́ умире́ние и душа́м на́шим спасе́ние.

Богоро́дичен: Влады́чице и Ма́ти Изба́вителя,/ приими́ моле́ние недосто́йных раб Твои́х,/ да хода́тайствуеши к Ро́ждшемуся от Тебе́./ О Влады́чице ми́ра, бу́ди Хода́таица.

Моли́тва

О преблаже́нне и досточу́дне уго́дниче Бо́жий, Макси́ме пра́ведный! Восприя́в благода́ть Свя́таго Ду́ха, пе́рвее послужи́л еси́ непоро́чным свяще́нством Пресвяте́й Тро́ице, предстоя́ Престо́лу Бо́жию и принося́ о лю́дех Безкро́вныя Же́ртвы. Егда́ же, ко Го́споду кра́йним жела́нием одержи́м, юро́дивое житие́ Христа́ ра́ди избра́л еси́, мирски́я пре́лести отри́нул еси́, нагото́ю теле́сною, я́коже багряни́цею, оде́яся, со́лнечный зной и вели́кий мраз с любо́вию претерпе́, подвиза́яся во гра́де То́тьме, и сего́ ра́ди насле́довал еси Небе́сный Черто́г в селе́ниях пра́ведных. Но я́ко име́яй дерзнове́ние ко Христу́ Бо́гу, проле́й о нас, о свя́тче Бо́жий, те́плыя моли́твы, да изба́вимся мы вся́кия ну́жды и вся́каго сопроти́внаго зла. Не переста́й моли́ти Сло́ва, Христа́ Бо́га на́шего, о гра́де и лю́дех, сохрани́тися им невреждённым от гла́да и я́звы, огня́ и меча́ и от наше́ствия супоста́тов. Низпосли́ с Небесе́, о свяще́нная главо́, преблаже́нне Макси́ме, на нас, усе́рдно притека́ющих к тебе́ и с любо́вию лобыза́ющих святы́й о́браз твой, мир, благода́ть и спасе́ние душа́м на́шим, да и мы со все́ми святы́ми насле́дницы бу́дем Небе́снаго Ца́рствия, воспева́юще ку́пно Святу́ю Тро́ицу, Отца́, и Сы́на, и Свята́го Ду́ха, ны́не, и при́сно, и во ве́ки веко́в. Ами́нь.

Святой праведный Максим, Христа ради юродивый, иерей Тотемский, был священником в городе Тотьме Вологодской епархии. Он именовался Максим Макарьев сын Попов. Поставленный во иереи, отец Максим проходил добровольный подвиг юродства ради Христа в течение сорока пяти лет, постоянно пребывая в посте, молитве, терпении различных лишений и скорбей.

Праведный иерей Максим еще при жизни был украшен благодатными дарованиями Божиими. Скончался он в глубокой старости 16 января 1650 года и был погребен при Воскресенской Варницкой церкви города Тотьмы. Труженическая и святая жизнь подвижника и чудесные исцеления, истекавшие от его гроба, послужили побуждением к составлению его жития, но оно было утрачено во время пожара в 1676 году. Чудеса у гроба праведника продолжались и в следующем столетии. В 1715 году священник Воскресенской церкви

Иоанн Рохлецов с приходскими людьми обратился к Велико-Устюжскому архиепископу Иосифу (1700—1718, †1720 г.) с просьбой разрешить им поставить гробницу над мощами святого Максима в церкви святой мученицы Параскевы и положить на гробнице образ святого. Владыка дал свое разрешение и благословил служить молебны, как прочим угодникам Божиим. В то время были еще всем памятны чудеса, совершившиеся у места погребения праведного Максима, и чудеса эти были изображены на клеймах, украшавших гробницу угодника Божия. См.: Исторические сказания о Вологодских святых. Вологда, 1880, с. 664—666.

МЕ́СЯЦА ЯНВАРЯ́ В 17-Й ДЕНЬ

Преподо́бнаго и Богоно́снаго отца́ на́шего Анто́ния Вели́каго

А́ще восхо́щет настоя́тель, твори́м бде́ние.

НА МА́ЛОЙ ВЕЧЕ́РНИ

Стихи́ры, глас 2.

Подо́бен: Егда́ от Дре́ва Тя:

Егда́ во гро́бе тебе́ сама́го,/ ра́дуяся, заключи́л еси́, о́тче,/ любве́ ра́ди Христо́вы,/ терпе́л еси́ крепча́йше от де́монов искуше́ния,/ моли́твою же и благода́тию/ отгна́л еси́ сих паучи́ны немощне́йшия сове́тования./ Тогда́ собира́шася чи́ни А́нгельстии, зову́ще:/ сла́ва Укре́плышему тя, Анто́ние.

Другии́й яви́лся еси́ Илия́,/ име́яй сла́вныя ученики́ твоя́, я́коже Елиссе́я, му́дре,/ имже и благода́ть твою́ суго́убу оста́вил еси́,/ восхище́н, я́ко на колесни́це возду́шней, о́тче./ Те́мже, живя́й ду́хом,/ ны́не сра́дуешися им./ Вся помина́й, всеблаже́нне,/ соверша́ющия любо́вию твое́ честно́е торжество́, Анто́ние.

Я́коже Богови́дец Моисе́й,/ во мрак мы́сленный вшел еси́ виде́ний вои́стинну,/ а́бие же ви́дел еси́, его́же жела́л еси́, я́сно:/ просла́вився же лице́м, заре́ю о́ною, о́тче,/ наста́вити во спаси́тельныя оби́тели./ Те́мже, сошедшеся, Богому́дре,/ ра́дующеся, взыва́ем:/ сла́ва Укре́плышему тя Христу́ Бо́гу.

Сла́ва, глас 3. Анато́лия:

Преподо́бне Анто́ние,/ тверде́йшаго страда́льчества зно́йное и мра́зное житие́,/ я́ко в незаходи́мых воспочива́я, соверши́л еси́:/ пусты́ннейшим бо тебе́ сама́го совокупи́в духо́вне,/ огнепа́льныя стре́лы де́монския попра́л еси́./ И, превы́шши вся́кия добродете́ли быв,/ водворя́ешися со А́нгелы во Ца́рствии Небе́снем,/ с ни́миже моли́ Христа́ Бо́га/ спасти́ся душа́м на́шим.

И ны́не, Богоро́дичен.

На стихо́вне стихи́ры, глас 2.

Подо́бен: До́ме Евфра́фов:

Яви́лся еси́/ от ма́терних пеле́н,/ Богоно́се,/ освяще́н сосу́д, Анто́ние,/ и дом Всесвята́го Ду́ха.

Стих: Честна́ пред Го́сподем/ смерть преподо́бных Его́.

Ле́сти лука́вых/ де́монов посрами́в/ Креста́ си́лою,/ уясни́л еси́ сла́ву Христо́ву,/ о́тче Анто́ние.

Стих: Блаже́н муж, боя́йся Го́спода,/ в за́поведех Его́ восхо́щет зело́.

Вознесе́лся еси́, я́ко Илия́,/ на колесни́це о́гненней/ и прешел еси́, блаже́нне,/ неходата́йственне к Тро́ице,/ Анто́ние всеми́рне.

Сла́ва, и ны́не, Богоро́дичен:

Го́рнии Тя ли́цы,/ Богоро́дице Де́во,/ пою́т с до́льними,/ сла́вяще непреста́нно/ Рождество́ Твое́ Пречи́стое.

НА ВЕЛИ́ЦЕЙ ВЕЧЕ́РНИ

Пое́м Блаже́н муж: 1-й антифо́н. На Го́споди, воззва́х: поста́вим стихо́в 8 и пое́м стихи́ры, глас 4.

Подо́бен: Зва́нный сво́ыше:

Просвети́выйся Ду́ха луча́ми,/ егда́ тя́ Боже́ственное жела́ние распали́,/ и ду́шу впери́/ Того́ возжела́ти любве́ войстинну кра́йнейшее:/ тогда́ преоби́дел еси́ плоть и кровь,/ и вне ми́ра был еси́ мно́гим воздержа́нием,/ и безмо́лвием Сему́ соединя́яся./ Те́мже напо́лнился еси́,/ я́ко проси́л еси́, оттуду до́брых/ и просия́л еси́, я́коже звезда́,/ озаря́я ду́ши на́ша, Анто́ние.

Дéмонов лу́ки и стрéлы сокруши́в / благода́тию Божéственнаго Духа, / и злóбу и ловлéния их / всем явлéнно сотвори́л еси́ / Божéственными учéньми, / Божéственными сия́ньми облиста́емь. / Мона́шествующих Богоза́рнейший свети́льник был еси́, / и пусты́ни пéрвый украси́тель, / и недýгующих искýснейший и честны́й врач / и началообрáзное начерта́ние добродéтельнаго жития́, / óтче Анто́ние.

Чи́стый душéю и сéрдцем, / Áнгел земны́й, человéк Небéсный, / дéвства учи́тель, / воздержа́ния извéстное мéрило, Анто́ние, / живы́й со Влады́кою твои́м / и немóлчное славосло́вие, блажéнне, / со Áнгелы, и преподóбными, / и всéми мýченики Семý принося́, / совершáющия твою́ свящéнную пáмять всегдá / от лю́тых бед и прегрешéний свободи́.

Слáва, глас 6:

Éже по óбразу соблю́д невреди́мо, / ум Влады́ку над страстьми́ пáгубными пóстнически постáвив, / во éже по подóбию я́ко мóщно возшéл еси́, / мýжески бо естествó понýдив, / потщáлся еси́ хýждшее покори́ти лýчшему / и плоть порабóтити дýху. / Тéмже монáшествующих яви́лся еси́ верх, / граждáнин пусты́нный, / благотекýщих обучи́тель, / прáвило добродéтели извéстнейшее, / и ны́не на Небесéх зерцáлом разрéшшимся, / óтче наш Анто́ние, / чи́сте зри́ши Святýю Трóицу, / моля́ся несрéдственне / о и́же вéрою и любóвию чтýщих тя.

И ны́не, Богоро́дичен: Кто́ Тебé не ублажи́т:

Вход. Прокúмен дне. И чтéния.

Премýдрости Соломóни чтéние (глава 3):

Прáведных дýши в руцé Бóжией, / и не прикóснется их мýка. / Непщевáни бы́ша во очесéх безýмных умрéти, / и вмени́ся озлоблéние исхóд их, / и éже от нас шéствие — сокрушéние, / они же суть в ми́ре. / Йбо, пред лицéм человéческим áще и мýку прии́мут, / уповáние их безсмéртия испóлнено. / И вмáле накáзани бы́вше, / вели́кими благодéтельствовани бýдут, / я́ко Бог искуси́ я и обрéте их достóйны Себé. / Яко злáто в горни́ле, искуси́ их /

и, я́ко всеплóдие жéртвенное, прия́т я. / И во врéмя посещéния их возсия́ют / и, я́ко и́скры по стéблию, потеку́т. / Су́дят язы́ком и облада́ют людьмú, / и воцари́тся Госпóдь в них во вéки. / Надéющиися Нань разумеют и́стину / и вéрнии в любвú пребу́дут Ему́, / я́ко благодать и мúлость в преподóбных Егó / и посещéние во избра́нных Егó.

Прему́дрости Соломóни чтéние (глава 4):

Пра́ведник, а́ще постúгнет скончáтися, в покóи бу́дет. / Ста́рость бо честна́ не многолéтна, / ниже́ в числé лет исчита́ется. / Седúна же есть му́дрость человéком, / и вóзраст ста́рости — житúе нескве́рное. / Благоугóден Бóгови быв, возлю́блен бысть, / и живы́й посредé грéшник престáвлен бысть. / Восхищéн бысть, да не злóба изменúт рáзума егó / илú лесть прельстúт ду́шу егó. / Рачéние бо злóбы помрачáет дóбрая / и парéние пóхоти променя́ет ум незлóбив. / Скончáвся вмáле, испóлни лéта дóлга, / угóдна бо бе Гóсподеви душá егó, / сегó рáди потщáся от среды́ лукáвствия. / Лю́дие же ви́девше и не разумéвше, / ниже́ полóжше в помышлéнии таковóе, / я́ко благодáть и мúлость в преподóбных Егó / и посещéние во избра́нных Егó.

Прему́дрости Соломóни чтéние (глáвы 5 и 6):

Пра́ведницы во вéки живу́т, / и в Гóсподе мзда их, и попечéние их у Вы́шняго. / Сегó рáди приúмут Цáрствие благолéпия / и венéц добрóты от рукú Госпóдни, / заné десни́цею покры́ет я и мы́шцею защитúт их. / Приúмет всеору́жие рвéние своé / и вооружúт тварь в месть врагóм. / Облечется в броня́ прáвды / и возлóжит шлем — суд нелицемéрен. / Приúмет щит непобедúмый — преподóбие, / поострúт же напрáсный гнев во ору́жие, / спобóрет же с ним мир на безу́мныя. / По́йдут праволу́чныя стрéлы мóлниины / и, я́ко от благокру́гла лу́ка облакóв, на намéрение полетя́т. / И от каменомéтныя я́рости испóлнь паду́т грáды. / Вознегоду́ет на них водá морскáя, / рéки же потопя́т я нáгло. / Сопротúв стáнет им дух сúлы, / и, я́ко вúхор, развéет их, / и опустошúт всю зéмлю беззакóние, / и злодéйство превратúт престóлы

си́льных./ Слы́шите у́бо, ца́рие, и разуме́йте,/ навы́кните, судии́ концо́в земли́./ Внуши́те, держа́щии мно́жества и горды́ящиися о наро́дех язы́к./ Я́ко дана́ есть от Го́спода держа́ва вам/ и си́ла от Вы́шняго.

На литии́ стихи́ра хра́ма. И свята́го, глас 2.

Самогла́сны.

Студи́тово: По́стническое обуче́ние собра́в на земли́,/ преподо́бне Анто́ние,/ и страсте́й прило́ги в тече́нии слез твои́х вся потопи́л еси́,/ ле́ствица Божественная и честна́я, на Небеса́ возводя́щая,/ всем позна́ся Богоприя́тное житие́ твое́:/ благоче́стия бо плоды́ в себе́ показа́в,/ исцеля́еши те́ми не́мощи страсте́й/ ве́рно вопию́щих тебе́:/ ра́дуйся, восто́ка звездо́ златоза́рнейшая,/ и мона́шествующих свети́льниче, и па́стырю./ Ра́дуйся, приснопа́мятне,/ пусты́ни добре́йшее воспита́ние/ и Це́ркве непозы́блемое утвержде́ние./ Ра́дуйся, заблужда́ющих вели́кий наста́вниче./ Ра́дуйся, на́ша похвало́/ и вселе́нныя све́тлое ра́дование.

На земли́ А́нгела и на Небесе́х челове́ка Бо́жия,/ ми́ра благоукраше́ние,/ наслажде́ние благи́х и добродете́лей,/ по́стников похвалу́, Анто́ния почти́м:/ насажде́н бо в дому́ Бо́жии, процвете́ пра́ведно/ и, я́ко кедр, в пусты́ни,/ умно́жи па́ству Христо́ву слове́сных ове́ц/ в преподо́бии и пра́вде.

Преподо́бне о́тче,/ из младе́нства добродете́ли приле́жно обучи́вся,/ орга́н был еси́ Свята́го Ду́ха/ и, от Него́ прие́м чуде́с де́йство,/ увеща́л еси́ челове́ки преоби́дети сла́дкая./ Ны́не же Боже́ственным све́том чисте́е осия́ваемь,/ просвети́ и на́ша мы́сли, о́тче Анто́ние.

Слава, глас 5:

Преподо́бне о́тче,/ глас Ева́нгелия Госпо́дня услы́шав,/ мир оста́вил еси́,/ бога́тство и сла́ву в ничто́же вмени́в./ Тем всем вопия́л еси́:/ возлюби́те Бо́га и обря́щете благода́ть ве́чную,/ ничто́же предпочти́те па́че любве́ Его́,/ да егда́ прии́дет в сла́ве Свое́й,/ обря́щете поко́й со все́ми святы́ми./ Его́же моли́твами, Христе́,/ сохрани́ и спаси́ ду́ши на́ша.

И ны́не, Богоро́дичен:

Блажи́м Тя, Богоро́дице Де́во,/ я́ко из Тебе́ возсия́ Со́лнце пра́вды, Христо́с,/ име́яй ве́лию ми́лость.

На стихо́вне стихи́ры, глас 5.

Подо́бен: Ра́дуйся, по́стников:

Ра́дуйся, А́нгельским счета́яся ликостоя́нием в Вы́шних, Анто́ние:/ житие́ бо тех, о́тче, на земли́,/ вои́стинну добродете́лию обучи́вся, пожи́л еси́,/ я́вльс чисте́йшее и нескве́рное зерца́ло,/ луче-за́рная блиста́ния прие́мшее Ду́ха Пресвята́го, всеблаже́нне./ Те́мже, озаря́емь, зрел еси́ бу́дущая,/ вся предглаго́ля,/ от Божественнаго свето-явле́ния науча́емь Христо́ва,/ Его́же моли́/ душа́м на́шим да́ти ве́лию ми́лость.

Стих: Честна́ пред Го́сподем/ смерть преподо́бных Его́.

Ра́дуйся, по́стников началово́ждь бы́вый/ и непобеди́мый побо́рник:/ страсте́й бо изсека́я коре́ния и де́монов стремле́ния,/ сопроти́вився му́жески,/ обличи́л еси́ тех не́мощь и душегу́бную пре́лесть,/ Спа́сова же Креста́ де́йство/ и непобеди́мую яви́л еси́ си́лу,/ е́юже и препоя́сався, победи́л еси́ вся,/ отмета́ющия Божественное во пло́ти явле́ние Христо́во, Его́же моли́/ душа́м на́шим да́ти ве́лию ми́лость.

Стих: Блаже́н муж, боя́йся Го́спода,/ в за́поведех Его́ восхо́щет зело́.

Столп светови́ден добродете́ли утвержде́н и о́блак, осеня́ющ су́щия в пусты́ни, яви́лся еси́,/ к Небеси́ от земли́ Бо́га зря́щих предводя́щий./ Креста́ па́лицею страсте́й расто́рг мо́ре,/ мы́сленнаго же Амали́ка победи́в,/ невозбра́нен Небе́сный восхо́д обре́л еси́, Богоблаже́нне,/ и насле́дие нетле́нное,/ со безпло́тными престо́лу ра́достно предстоя́ Христо́ву,/ Его́же моли/ душа́м на́шим да́ти ве́лию ми́лость.

Сла́ва, глас 8:

Мона́хов мно́жества,/ наста́вника тя почита́ем, о́тче наш Анто́ние,/ твое́ю бо стезе́ю вои́стинну пра́во ходи́ти позна́хом./ Блаже́н еси́, Христу́

рабо́тав,/ и вра́жию обличи́л еси́ си́лу,/ А́нгелов собесе́дниче, Па́влу сопричáстниче Фиве́йскому,/ с ни́мже моли́ся Го́сподеви/ поми́ловатися душа́м на́шим.

И ны́не, Богоро́дичен: Безневе́стная Де́во:

Тропа́рь, глас 4:

Ревни́теля Илию́ нра́вы подража́я,/ Крести́телю пра́выми стезя́ми после́дуя,/ о́тче Анто́ние,/ пусты́ни был еси́ жи́тель/ и вселе́нную утверди́л еси́ моли́твами твои́ми./ Те́мже моли́ Христа́ Бо́га/ спасти́ся душа́м на́шим.

НА У́ТРЕНИ

На Бог Госпо́дь: тропа́рь два́жды. Сла́ва, и ны́не, Богоро́дичен: Еже от ве́ка утае́ное:

По 1-й стихоло́гии седа́лен, глас 4.

Подо́бен: Ско́ро предвари́:

Зва́нию Го́спода твоего́ после́довал еси́,/ мир отве́рг и вся, я́же в ми́ре, кра́сная, всеблаже́нне Анто́ние,/ претерпе́л еси́ пусты́нное озлобле́ние усе́рдно,/ полки́ же отрази́л еси́ де́монов му́жественне./ Те́мже твою́ и па́мять при́сно пе́сньми восхваля́ем ве́рно.

Сла́ва, и ны́не, Богоро́дичен:

Обнови́ла еси́, Чи́стая, Боже́ственным Рождество́м Твои́м/ истле́вшее страстьми́ земноро́дных ме́ртвенное существо́/ и воздви́гла еси́ вся от сме́рти к жи́зни нетле́ния./ Те́мже Тя по до́лгу блажи́м вси, Де́во Препросла́вленная,/ я́коже прорекла́ еси́.

По 2-й стихоло́гии седа́лен, глас 5.

Подо́бен: Собезнача́льное Сло́во:

По́стника Госпо́дня пе́сньми почти́м,/ я́ко умертви́ша вся прило́ги страсте́й/ воздержа́нием и тве́рдым терпе́нием войстинну,/ и посрами́вша зело́ противобо́рца врага́ и всю сего́ гордыню,/ и ны́не моля́щася Го́сподеви/ поми́ловатися душа́м на́шим.

Сла́ва, и ны́не, Богоро́дичен:

Ужа́сно чу́до зача́тия и несказа́нен о́браз Рождества́/ в Тебе́ позна́ся, Присноде́во Чи́стая,/ ужаса́ет мой ум и удивля́ет помышле́ние,/ сла́ва Твоя́, Богоро́дице, во всех простре́ся,/ ко спасе́нию душ на́ших.

По полиеле́и седа́лен, глас 8.

Подо́бен: Прему́дрости:

Па́стырскую хи́трость восприи́м/ и мона́шествующих столп и основа́ние,/ кре́пце упа́сл еси́ разу́мную па́ству твою́:/ Христо́ва бо возжеле́в Боже́ственная уче́ния,/ в ни́хже сло́во посе́ял еси́, преподо́бне./ Те́мже и к ре́вности А́нгельскаго жи́тельства/ воздви́гл еси́ вся единому́дренно сла́вити Бо́га, Богоно́се Анто́ние,/ моли́ Христа́ Бо́га прегреше́ний оставле́ние дарова́ти/ чту́щим любо́вию святу́ю па́мять твою́.

Сла́ва, и ны́не, Богоро́дичен:

Небе́сную дверь и киво́т, всесвяту́ю го́ру,/ све́тлый о́блак воспои́м,/ неопали́мую купину́/, слове́сный рай, Е́вы воззва́ние,/ вселе́нныя всея́ вели́кое сокро́вище,/ я́ко спасе́ние в Ней соде́лася ми́ру/ и оставле́ние дре́вних согреше́ний./ Сего́ ра́ди вопие́м Ей:/ моли́ся Сы́ну Твоему́ прегреше́ний оставле́ние дарова́ти/ благоче́стно покланя́ющимся Всесвято́му Рождеству́ Твоему́.

Степе́нна, 1-й антифо́н, 4-го гла́са. Проки́мен, глас 4: Честна́ пред Го́сподем/ смерть преподо́бных Его́. Стих: Что́ воздам Го́сподеви о всех, я́же воздаде́ ми? Вся́кое дыха́ние: Ева́нгелие от Матфе́я, зача́ло 43.

По 50-м псалме́ стихи́ра, глас 6:

Преподо́бне о́тче,/ во всю зе́млю изы́де вещ а́ние исправле́ний твои́х,/ тем на Небесе́х обре́л еси́ мзду трудо́в твои́х,/ де́монския погуби́л еси́ полки́/ и А́нгельския дости́гл еси́ чи́ны,/ и́хже житию́ без поро́ка поревнова́л еси́,/ дерзнове́ние име́я ко Христу́ Бо́гу,/ мир испроси́ душа́м на́шим.

Кано́н Богоро́дицы на 6. И свята́го на 8. Кано́н Богоро́дицы, его́же краегране́сие: Пою́ хвалу́ живоно́сней Отрокови́це. Твoréние Иоа́нна Дамаскина́, глас 2.

Песнь 1

Ирмо́с: *Нетре́ну, необы́чну,/ немо́кренно морску́ю ше́ствовав стезю́,/ избра́нный вопия́ше Изра́иль:/ Го́сподеви пои́м, я́ко просла́вися.*

Невеще́ственная дре́вле ле́ствица и стра́нно олядене́вший путь мо́ря/ Твое́ явля́ше Рождество́, Чи́стая,/ Ю́же пое́м вси, я́ко просла́вися.

Си́ла Вы́шняго, Ипоста́сь соверше́нная,/ Бо́жия му́дрость, воплоща́яся, Пречи́стая, из Тебе́,/ челове́ком бесе́дова, я́ко просла́вися.

Про́йде сквозе́ дверь непрохо́дную заключе́нныя утро́бы Твоея́ пра́вды Со́лнце, Чи́стая,/ и ми́ру возсия́, я́ко просла́вися.

Кано́н преподо́бнаго, его́же краегране́сие: Анто́ния Боже́ственнаго восхвали́ти ле́по. Твори́ние Феофа́ново, глас 8.

Песнь 1

Ирмо́с: *Колесницегони́теля фарао́ня погрузи́/ чудотворя́й иногда́/ Моисе́йский жезл, крестообра́зно порази́в/ и раздели́в мо́ре, Изра́иля же беглеца́, пешехо́дца спасе́,/ песнь Бо́гови воспева́юща.*

Безсме́ртия и жи́зни е́мься ве́чныя я́ве/ и Трисия́нныя зари́, о́тче, насыща́яся,/ просвеще́нием благода́ти омраче́нную ду́шу мою́ озари́ти помоли́ся,/ я́ко да досто́йно воспою́ тя.

Млад сый во́зрастом телесе́,/ нов путь добродете́ли воприе́м, сим безбе́дно ше́ствовал еси́,/ зако́ну но́вому повину́яся Спа́сову, треблаже́нне,/ и живоно́сным повеле́нием Ева́нгелия после́дуя.

Трисо́лнечным сия́нием, всему́дре, озаря́емь,/ злоу́мное, блаже́нне, де́монов свере́пство, и звере́й зия́ния,/ и ран боле́зни, я́коже паучи́ну, разори́л еси́,/ Боже́ственным разжиза́емь жела́нием.

Богоро́дичен: Я́ко Бо́жия Ма́ти,/ дерзнове́ние иму́щи к ро́ждшемуся из Тебе́ Единоро́дному Сло́ву,/ и Отцу́ Собезнача́льному, и Соесте́ственному Ду́ху,/ моля́щи не преста́й от бед спасти́, Всенепоро́чная,/ Тя, Богоро́дицу, сла́вящия.

Катава́сия: *Су́шу глубороди́тельную, зе́млю/ со́лнце наше́ствова иногда́:/ я́ко стена́, бо огусте́ обапо́лы вода́/ лю́дем пешомореходя́щим и бого-*

уго́дно пою́щим:/ поим Го́сподеви, сла́вно бо просла́вися.

Песнь 3

Ирмо́с: ***Лук сокруши́ся си́льных/ держа́вою Твое́ю, Христе́,/ и си́лою немощству́ющии/ препоя́сашася.***

И́же вре́мене превы́шший вся́каго,/ я́ко времен Твори́ц, из Тебе́, Де́во, во́лею Младе́нец созда́ся.

Чре́во, простра́ннейшее Небе́с, воспои́м,/ и́мже Ада́м на Небесе́х, ра́дуяся, живе́т.

Ин

Ирмо́с: ***Утвержде́й в нача́ле Небеса́ ра́зумом/ и зе́млю на вода́х основа́вый,/ на ка́мени мя, Христе́, за́поведей Твои́х утверди́,/ я́ко несть свят, па́че Тебе́, Еди́не Человеколю́бче.***

Утвержде́нным по́мыслом и кре́пким терпе́нием страсте́й увяди́л еси́ пла́мень,/ в безстра́стия све́тлую оде́жду, Анто́ние, оде́ялся еси́, о́тче, и спасе́ния ри́зу.

Крепча́йшия прило́ги де́монов дерза́ющих/ и зве́рскими о́бразы подо́бящихся,/ пренебре́гл еси́ тех немощну́ю си́лу,/ кре́пкаго бо име́л еси́ во бране́х Спомо́щника.

Богоно́сец, нача́ла тьмы и вла́сти обличи́в воздержа́нием кре́пким,/ до́блественный победи́тель, Анто́ние, был еси́,/ по́стников сла́ва, мона́шествующих похвала́.

Богоро́дичен: Умерщвле́нный мой ум живо́тным де́йством,/ из Тебе́ я́вльшимся ми́ру, воздви́гни, Чи́стая, и к жи́зни наста́ви,/ я́же сме́рти две́ри разо́ршая еди́на Рождество́м Твои́м.

Катава́сия: ***Утвержде́ние на Тя наде́ющихся,/ утверди́, Го́споди, Це́рковь,/ ю́же стяжа́л еси́/ Честно́ю Твое́ю Кро́вию.***

Седа́лен, глас 8.

Подо́бен: Прему́дрости:

Ду́шу твою́ связа́в любо́вию Христо́вою,/ земна́я возненави́дев вся му́дре,/ водвори́лся еси́, о́тче преподо́бне, в пусты́нях и гора́х,/ разу́мнаго бо дре́ва вкуси́в, сла́вне,/ я́ко от незаходи́мых, таи́нниче, а́нгельски просия́л еси́./ Те́мже и, мрак

прошéд плóти твоéя,/ тьму отгнáл есú дéмонов, Антóние,/ и, монáшествующих предызбрáнный,/ молú Христá Бóга прегрешéний оставлéние подáти/ чтýщим любóвию святýю пáмять твою.

Слáва, и ны́не, Богорóдичен:

Я́ко Всенепорóчная Невéсто Творцá,/ я́ко Неискусому́жная Мáти Избáвителя,/ прия́телище я́ко сýщи Утéшителя, Всепéтая,/ беззакóния мя сýща скверное обúтелище и дéмонов игрáлище в рáзуме бы́вша,/ потщúся от тех злодéйства мя избáвити/ и свéтлое жилúще добродéтелей соверши́, Светоно́сная Нетлéнная./ Отжени́ óблак страстéй, и Вы́шняго причастия сподóби,/ и Свéта Невечéрняго молúтвами Твои́ми.

Песнь 4

Ирмóс: *Услы́шах, Гóсподи,/ слáвное Твоé смóтрение/ и прослáвих, Человеколю́бче,/ непостижи́мую Твою́ сúлу.*

Се превознесéся Божéственная горá дóму Господня превы́шше сил,/ Богомáтерь я́вственнейши.

Закóнов естéственных кромé, едúна, Дéво, рóждши Влады́чествующаго твáрию,/ сподóбилася есú Божéственнаго звáния.

Ин

Ирмóс: *Ты моя́ крéпость, Гóсподи,/ Ты моя́ и сúла,/ Ты мой Бог, Ты моé рáдование,/ не остáвль нéдра Óтча/ и нáшу нищету́ посети́в./ Тем с пророко́м Аввакýмом зову́ Ти:/ сúле Твоéй слáва, Человеколю́бче.*

Добродéтелей лéствицу Божéственную употребúв,/ к высотé, óтче, возшéл есú/ и Бóга вúдел есú, на ней утверждéна/ и дáры раздавáюща рукóю богатéйшею вéрно пою́щим:/ сúле Твоéй слáва, Человеколю́бче.

Весь Бóгу освятúлся есú, Антóние,/ едúн Едúному, всемýдре, единя́яся добродéтелию и бесéдами/ и Богоявлéния, я́ко чист, сподобля́емь:/ землú бо и земны́х отступúв,/ достóйно Небéсное обрéл есú наслаждéние.

Ум и ду́шу очи́стив, Анто́ние, пре́лесть, о́тче, душегу́бную,/ и кова́рствия, и ле́сти го́рькия, и мечта́ния враго́в обличи́л еси́,/ пострада́в бо, навы́кл еси́/ и, научи́вся, учи́ши мона́шествующих мно́жества, всеблаже́нне.

Богоро́дичен: Бо́га, из Тебе́ воплоще́ннаго, моли́, непрело́жно, е́же бе, пребы́вша/ и есте́ственно ра́вна Отцу́, и Тебе́, Ро́ждшей, бы́вша Единосу́щна,/ проще́ние прегреше́ний и душ спасе́ние пою́щим Тя ве́рою дарова́ти.

Катава́сия: *Покры́ла есть Небеса́ доброде́тель Твоя́, Христе́:/ из киво́та бо проше́д святы́ни, Твоея́ нетле́нныя Ма́тере,/ в хра́ме сла́вы Твоея́ яви́лся еси́,/ я́ко Младе́нец руконоси́мь,/ и испо́лнишася вся Твоего́ хвале́ния.*

Песнь 5

Ирмо́с: *Угль, Иса́ии проявле́йся,/ Со́лнце из де́вственныя утро́бы возсия́/ во тьме заблу́ждшим,/ Богоразу́мия просвеще́ние да́руя.*

О́блацы, весе́лия сла́дость кропи́те су́щим на земли́,/ я́ко Отроча́ даде́ся, Сый пре́жде век,/ от Де́вы вопло́щся, Бог наш.

Житию́ и пло́ти мое́й свет возсия́ и дря́хлость греха́ разруши́,/ напосле́док от Де́вы без се́мене вопло́щся Вы́шний.

Ин

Ирмо́с: *Вску́ю мя отри́нул еси́/ от лица́ Твоего́, Све́те Незаходи́мый,/ и покры́ла мя есть чужда́я тьма, окая́ннаго?/ Но обрати́ мя и к све́ту за́поведей Твои́х/ пути́ моя́ напра́ви, молю́ся.*

Живу́ща в тебе́ име́я вся ви́дящаго Бо́га, блаже́нне,/ науча́юща тя, и просвеща́юща, и умудря́юща,/ душ, треблаже́нне, чи́стых и блаже́нных восхо́ды зре́ти сподо́бился еси́.

Исцеле́ний тебе́ благода́ть на неду́ги разли́чныя дарова́/ и на ду́хи нечи́стыя Христо́с власть, му́дре:/ естество́ бо, о́тче, победи́в,/ па́че естества́ даро́в причасти́лся еси́ Ду́ха.

Богоро́дичен: Тя сте́ну иму́ще и предста́тельством Твои́м соблюда́еми,/ Твое́ю Боже́ственною сла́вою хва́лящеся, Тя блажи́м:/ Ты бо, Всечи́стая, душа́м на́шим источа́еши весе́лие и ра́дование.

Катава́сия: ***Я́ко ви́де Иса́ия обра́зно на престо́ле превознесе́на Бо́га,/ от А́нгел сла́вы дориноси́ма,—/ о, ока́янный,—вопия́ше,—аз:/ прови́дех бо воплоща́ема Бо́га,/ Све́та Невече́рня и ми́ром влады́чествующа.***

Песнь 6

Ирмо́с: ***Глас глаго́л моле́бных/ от боле́зненныя, Влады́ко, души́ услы́шав,/ от лю́тых мя изба́ви:/ Еди́н бо еси́ на́шего спасе́ния вино́вен.***

Естество́ челове́ческое, рабо́тающее грехо́у, Влады́чице Чи́стая,/ Тобо́ю свобо́ду улучи́:/ Твой бо Сын, я́ко А́гнец, за всех закала́ется.

Вопие́м вси Тебе́, и́стинней Богома́тери:/ прогне́вавшия рабы́ изба́ви,/ Еди́на бо дерзнове́ние к Сы́ну Твоему́ и́маши.

Ин

Ирмос: ***Бе́здна грехо́в и прегреше́ний бу́ря мя смуща́ет/ и во глубину́ ну́жднаго ре́ет мя отча́яния,/ но Твою́ кре́пкую ру́ку мне простри́, я́ко Петро́ви,/ о Управи́телю! и спаси́.***

Зако́нное страда́льчески житие́ от мя́гких ногте́й восприи́м, Богому́дре,/ да́же до конца́ собли́л еси́/ и, я́ко Боже́ствен до́блественник,/ вене́ц прия́л еси́ побе́ды от всех Ца́рствующаго.

Иму́ще тя к Бо́гу моли́твенника крепча́йша, блаже́нне,/ и о́бщника попече́ний, и предста́теля, и побо́рника, и ходата́я благоче́стна,/ от вся́ких спаса́емся бед, и напа́стей, и обстоя́ний.

Богоро́дичен: Вознесла́ еси́ всеи́стинно па́дшееся челове́ческое существо́, во зра́це Боже́ственнем/ и Отца́ в ра́венстве, ви́димаго Сы́на неизме́ннаго, Богома́ти,/ без се́мене во чре́ве носи́вши.

Катава́сия: ***Возопи́ к Тебе́, ви́дев ста́рец очи́ма спасе́ние,/ е́же лю́дем прии́де от Бо́га:/ Христе́, Ты Бог мой.***

Кондак, глас 2.

Подо́бен: Вы́шних ища́:

Жите́йския молвы́ отри́нув,/ безмо́лвно житие́ сконча́л еси́,/ Кресте́ителя подража́яй вся́ким о́бразом, преподо́бнейший,/ с ним у́бо тя почита́ем,/ отце́в нача́льниче, Анто́ние.

Ѝкос:

Христо́в глас услы́шав, ше́ствовал еси́ в след Того́ за́поведей,/ наг жития́ быв, и отве́ргл еси́ попече́ния вся/ стяжа́ний, име́ний и рабо́в твои́х,/ и сестры́ любле́ние, Богоно́се Анто́ние,/ и, еди́н в пусты́нях Бо́гу бесе́дуя чисте́йше, ра́зума благода́ть прия́л еси́,/ ю́же ми посли́, в пе́снех тя пою́щему,/ отце́в нача́льниче, Анто́ние.

Песнь 7

Ирмо́с: *Ветии́ яви́шася о́троцы любому́дрейшии дре́вле,/ от Богоприя́тныя бо души́ богосло́вяще,/ устна́ми пояху:/ Пребоже́ственный отце́в и наш Бо́же, благослове́н еси́.*

Зря́ше в нощи́ Иа́ков, у́бо я́ко в гада́нии,/ Бо́га, воплоще́нна же из Тебе́,/ све́тлостию яви́ся пою́щим:/ Пребоже́ственный отце́в Бог и препросла́влен.

Зна́мения, е́же в Тебе́, неизрече́ннаго проявля́я сплете́ния,/ со Иа́ковом бо́рется, и́мже во́лею соеди́нися челове́ком, Чи́стая,/ Пребоже́ственный отце́в Бог и препросла́влен.

Ме́рзок, и́же не пропове́дует Еди́наго Де́вы Тя Сы́на от всепе́тыя Тро́ицы,/ и несомне́нною мы́слию, и язы́ком вопия́:/ Пребоже́ственный отце́в Бог и препросла́влен.

Ин

Ирмос: *Бо́жия снизхожде́ния/ огнь устыде́ся в Вавило́не иногда́,/ сего́ ра́ди о́троцы в пещи́, ра́дованною ного́ю,/ я́ко во цве́тнице, лику́юще, пояху:/ благослове́н еси́, Бо́же оте́ц на́ших.*

Ча́ши бы́ша арома́т ланиты твоя́,/ добродете́лей благово́ние и спасе́ние благоуха́ющия, я́ко от цве́тника, ве́рою зову́щим:/ благослове́н Бог оте́ц на́ших.

Благода́ть Ду́ха Всесвята́го, в тя все́льшися,/ духо́в гони́теля лука́вствия, о́тче, соде́ла/ и мона́шествующих обучи́теля, зову́ща:/ благослове́н Бог оте́ц на́ших.

Богоро́дичен: Мари́ю Пречи́стую и Всесвяту́ю восхва́лим:/ То́ю бо благода́ть нам источа́ется па́че ума́ даро́в,/ я́ко от пото́ка Боже́ственныя

бла́гости,/ Юже благочести́вым по́мыслом ны́не ублажи́м.

Катава́сия: *Тебе́, во огни́ оросе́вшаго о́троки Богосло́вившия/ и в Де́ву Нетле́нну все́льшагося,/ Бо́га Сло́ва пои́м, благоче́стно пою́ще:/ благослове́н Бог оте́ц на́ших.*

Песнь 8

Ирмо́с: *О подо́бии зла́те небре́гше треблаже́нии ю́ноши,/ неизме́нный и живы́й Бо́жий о́браз ви́девше, среди́ огня́ воспева́ху:/ осуществова́нная да пое́т Го́спода вся тварь/ и превозно́сит во вся ве́ки.*

Ви́ден бысть на земли́ Тобо́ю и с челове́ки пожи́ве/ И́же бла́гостию несравне́нный и си́лою./ Ему́же пою́ще, вси ве́рнии, зове́м:/ осуществова́нная да пое́т Го́спода вся тварь и превозно́сит во вся ве́ки.

И́стинно Тя, Чи́стую, пропове́дающе, сла́вим Богоро́дицу:/ Ты бо Еди́наго родила́ еси́, от Тро́ицы воплоще́нна,/ Ему́же со Отце́м и Ду́хом вси пое́м:/ да пое́т Го́спода вся тварь и превозно́сит во вся ве́ки.

Ин

Ирмо́с: *Седмери́цею пещь/ халде́йский му́читель/ Богочести́вым нейстовно разжже́./ Си́лою же лу́чшею спасе́ны, сия́ ви́дев,/ Творцу́ и Изба́вителю вопия́ше:/ о́троцы, благослови́те,/ свяще́нницы, воспо́йте,/ лю́дие, превозноси́те во вся ве́ки.*

В моли́твах бо́дрое, в пощє́ниих благомо́щное, терпели́вное в напа́стех, Анто́ние,/ ума́ чистото́ю на земли́, я́ко А́нгел, показу́я, Бо́гу вопия́л еси́:/ о́троцы, благослови́те, свяще́нницы, воспо́йте,/ лю́дие, превозноси́те во вся ве́ки.

Моли́твами, преподо́бне, и мольба́ми приближа́яся ты непреста́нно к Бо́гу,/ восте́кл еси́ к высоте́ превзя́тей, де́монских сете́й избе́гл,/ свободи́вся же тех мучи́тельства, Богому́дре, воспева́еши:/ свяще́нницы, по́йте,/ лю́дие, превозноси́те во вся ве́ки.

Но́вый Моисе́й быв, в пусты́ни побе́ду на враги́ и бори́тели поста́вил еси́,/ лю́ди предводя́, по́стни-

ков собо́р в весе́лии и но́вом жи́тельстве,/ вопию́щих Влады́це:/ свяще́нницы, благослови́те, лю́дие, превозноси́те во вся ве́ки.

Богоро́дичен: Богороди́тельнице Всечи́стая,/ души́ моея́ я́звы и грехо́вныя стру́пы очи́сти,/ исто́чниками омыва́ющи, су́щими из боку́ Рождества́ Твоего́/ и су́щими из того́ очища́ющи струя́ми,/ к Тебе́ бо взыва́ю, и к Тебе́ прибега́ю,/ и Тя призыва́ю, Богоблагода́тную.

Катава́сия: *Нестерпи́мому огню́ соедини́вшеся, Богоче́стия предстоя́ще ю́ноши,/ пла́менем же невреждени́, Божественную песнь пояху:/ благослови́те, вся дела́ Госпо́дня, Го́спода и превозноси́те во вся ве́ки.*

Песнь 9

Ирмо́с: *Весь еси́ жела́ние, весь сла́дость, Сло́ве Бо́жий,/ Де́вы Сы́не, Бо́же богов,/ Го́споди, святы́х Пресвяты́й,/ тем Тя вси с Ро́ждшею велича́ем.*

Жезл кре́пости даде́ся естеству́ тле́нному,/ Сло́во Бо́жие во утро́бе Твое́й, Чи́стая,/ и сие́ возста́ви, до а́да попо́лзшееся./ Те́мже Тя, Всечи́стая, я́ко Богоро́дицу велича́ем.

Юже изво́лил еси́, Влады́ко,/ приими́ ми́лостивно моли́твенницу Ма́терь Твою́ о нас,/ и Твоея́ бла́гости вся́ческая испо́лнятся,/ да Тя вси, яко Благоде́теля, велича́ем.

Ин

Ирмо́с: *Ужасе́ся о сем Не́бо,/ и земли́ удиви́шася концы́,/ я́ко Бог яви́ся челове́ком пло́тски/ и чре́во Твое́ бысть простра́ннейшее Небе́с./ Тем Тя, Богоро́дицу,/ Ангелов и челове́к чинонача́лия велича́ют.*

Наста́ светоно́сный твой пра́здник, всеблаже́нне о́тче Анто́ние,/ испо́лнь ра́дости, испо́лнь весе́лия духо́внаго,/ испо́лнь Свята́го Ду́ха, испо́лнь благоуха́ния и просвеще́ния,/ и ны́не, иму́ще тя поще́ния пра́вило и законополо́жника, ра́дуемся.

Не преста́й моля́ Изба́вителя, всечестны́й о́тче,/ дарова́ти благогове́йно па́мять твою́ соверша́ющим свяще́нную прегреше́ний оставле́ние,/ да-

рова́ний раздая́ние, Боже́ственное предста́тельство,/ душ спасе́ние, ве́чное ра́дование.

Равноа́нгелен пожи́в на земли́, равноа́нгельну обре́л еси́ све́тлость,/ тех бо Боговиднейшим сия́нием в причастии был еси́./ С ни́миже и ра́дуешися всегда́, я́ко Божественный проро́к,/ я́ко му́ченик венценосец,/ я́ко мона́шествующих верхо́вник.

Богоро́дичен: Зачала́ еси́, Де́во, без се́мене/ вся́ческая созда́вшаго Сло́во Бо́жие, кроме́ хоте́ний плотски́х,/ и без истле́ния родила́ еси́, без боле́зней ма́терних./ Тем Тя, Богоро́дицу, и язы́ком, и се́рдцем исповедующе, величаем.

Катава́сия: *В зако́не се́ни и писа́ний/ о́браз ви́дим, ве́рнии:/ всяк му́жеский пол, ложесна́ разверза́я, свят Бо́гу./ Тем перворожде́нное Сло́во/ Отца́ безнача́льна,/ Сы́на, первороди́ща Ма́терию неискусому́жно,/ величаем.*

Свети́лен.

Подо́бен: Све́те неизме́нный:

Свет единонра́вных показа́лся еси́,/ Све́та ходи́ти стезя́ми благочести́выя научи́в,/ Анто́ние, отцев о́тче,/ и пла́мень мо́лнии па́ки огнь испуща́я и попаля́я де́монов полки́.

Сла́ва, и ны́не:

Тя пе́сньми немо́лчными ублажа́ем, Де́во,/ я́ко от Тро́ицы Еди́наго родила́ еси́, Богоро́дице,/ и носи́ла еси́ на Божественных объя́тиих Пресу́щественное Сло́во,/ невра́щно и неизме́нно.

На хвали́тех стихи́ры, на 4, глас 8.

Подо́бен: О, пресла́внаго чудесе́:

Преподо́бне о́тче Анто́ние,/ ты, и́го Христо́во на ра́мена взем,/ до́блественне найтие вра́жие попра́л еси́/ и в пусты́ни гра́ды показа́л еси́,/ сего́ ра́ди тя вси ве́рою почита́ем,/ о всеблаже́нне,/ мона́шествующих похвало́./ Те́мже Христа́ непреста́нно моли́,/ о е́же спасти́ся нам.

Ве́рою сошедшеся вси,/ я́ко по́стника Христо́ва/ тя почита́ем, Анто́ние:/ ра́дуяся бо, ше́ствовал еси́ в пусты́ни непроходне́й, му́дре,/ наста́вник сея́ был еси́ че́стен./ Те́мже тебе́ мы ве́рою взыва́ем:/ о

всеблаже́нне,/ мона́шествующих похвало́,/ о нас моли́ся ко Го́споду,/ е́же спасти́ся нам.

Преподо́бне о́тче Анто́ние,/ и́стинныя ра́ди жи́зни/ во гро́бе заключи́лся еси́,/ ника́коже боя́ся неви́димых враго́в:/ иногда́ бо, толца́ния творя́ще, приидо́ша к тебе́,/ ты же моли́твами твои́ми сих без ве́сти сотворя́л еси́,/ о терпеливоду́шне,/ пусты́ни первонача́льниче./ Те́мже тя ве́рно вси почита́ем и ублажа́ем.

Сла́ва, глас 8:

На Не́бо теку́щую возше́д колесни́цу, чу́дне, добродете́телей,/ дости́гл еси́ краегра́дие пощени́ем,/ из пусты́ни обходя́ Го́рняго Иерусали́ма прекра́сная,/ и, от боле́зненных подвиго́в досто́йно по́чести прие́м,/ с Небе́сными ра́дуешися чинонача́лии, всеблаже́нне,/ ве́чных благи́х насле́дник и Ца́рствия жи́тель быв,/ но моли́ся, Богоно́се Анто́ние, Спа́су всех/ умири́ти мир и спасти́ ду́ши на́ша.

И ны́не, Богоро́дичен: Влады́чице, приими́: Славосло́вие вели́кое и отпу́ст.

НА ЛИТУРГИ́И

Блаже́нны, от кано́на свята́го, пе́сни 3-я и 6-я. Прокиме́н, глас 7: Честна́ пред Го́сподем/ смерть преподо́бных Его́. Стих: Что́ воздам Го́сподеви о всех, я́же воздаде́ ми? Апо́стол ко Евре́ем, зача́ло 335. Аллилу́ия, глас 6: Блаже́н муж, боя́йся Го́спода,/ в за́поведех Его́ восхо́щет зело́. Стих: Си́льно на земли́ бу́дет се́мя его́,/ род пра́вых благослови́тся. Ева́нгелие от Луки́, зача́ло 24. Причастен: В па́мять ве́чную бу́дет пра́ведник:

Преподобный Антоний, основатель пустынножительного монашества, получивший от Святой Церкви наименование Великий, родился в Египте, в селении Кома, в 251 году. Родители его, коптские христиане, воспитали своего сына в молитвенном уединении и добром послушании. Отрок Антоний отличался благонравием, был сосредоточен и серьезен, с усердием посещал храм и так внимательно слушал Богослужение, что запоминал слышанное наизусть.

В двадцатилетнем возрасте святой Антоний лишился родителей, на его попечении осталась малолетняя сестра. Следуя заповеди Спасителя, святой Антоний раздал вырученные от продажи имения деньги нищим, устроил жизнь сестры, поручив ее воспитание благочестивым девственницам, и удалился из родительского дома. Юноша поселился в окрестностях селения Кома, где предался иноческим подвигам, трудами рук своих зарабатывая на пропитание. Он черпал духовные наставления у одного опытного старца, много лет жившего в уединении.

Враг рода человеческого не замедлил начать свои нападения на молодого подвижника. У него стали возни-

кать сомнения в избранном пути, печаль об оставленной сестре, плотские помыслы. Святой Антоний с великой твердостью сопротивлялся соблазнам и искушениям. Он усилил телесное воздержание, пищу принимал один раз в сутки, предавался бдению по 2—3 дня и лишь после этого ненадолго засыпал, творил непрестанную молитву, с твердой верой просил себе помощи от Господа.

Все нападения диавола, который, пытаясь устрашить преподобного Антония, являлся под видом различных чудовищ, святой отражал силой Честно́го и Животворящего Креста.

Через некоторое время преподобный Антоний оставил свою хижину и поселился в гробнице, где бесстрашно продолжал борение со злыми духами. Однажды, в разгар этого подвига, преподобный Антоний увидел ниспадающий к нему луч света, с появлением которого бесы исчезли. Преподобный Антоний воскликнул: «Где был Ты, милосердный Иисусе? Почему с самого начала не явился исцелить мои раны?» Господь ответил: «Антоний, Я был здесь, но ждал, желая видеть твое мужество; теперь же, после того, как ты твердо выдержал борьбу, Я буду всегда помогать тебе и прославлю тебя во всем мире». Преподобный встал, исцеленный от ран и готовый к новым подвигам. Ему было тогда 35 лет.

Имея опыт в борьбе с духами тьмы, преподобный Антоний направился в пустыню, получив благословение своего старца.

Диавол пытался остановить святого, бросая на его пути серебро и золото, но тщетно. Святой Антоний поселился в глубине пустыни, на месте известном только одному его другу, который дважды в год приносил святому хлеб.

20 лет провел преподобный в полном уединении, стяжав великое спокойствие духа, мир и чистоту помыслов. Тогда Господь открыл его местопребывание людям, и к преподобному стали стекаться желавшие подражать его подвижнической жизни.

Вскоре гора, на которой спасался преподобный, оказалась окруженной иноческими обителями; насельниками их любовно руководил преподобный Антоний.

Преподобный в своих наставлениях убеждал иноков приобретать твердую веру во Христа, целомудрие, негневливость, страннопримство и другие добродетели.

Предостерегая от самопревозношения, он говорил: «Пусть никто из отрекшихся от мира не думает о себе, что он оставил нечто великое, потому что по сравнению с Небесными благами вся земля ничтожна и мала».

Он также назидал, что для достижения Царствия Божия христианину, прежде всего, нужна добрая воля, ибо, по слову Господа, «Царствие Божие внутри вас есть» (Лк. 17, 21).

В 311 году император Максимиан (305—313) воздвиг жестокое гонение на христиан. Преподобный Антоний покинул свое уединение и явился в Александрию, чтобы послужить мученикам и, если будет угодно Господу, и самому пострадать за Христа. Он открыто служил мученикам, посещал их в темницах, защищал на суде. Господь сохранил его жизнь для пользы многих, и никто из гонителей не посягнул на святого. По окончании гонения преподобный Антоний вернулся в свое пустынное уединение. Чтобы не затруднять людей приношением ему пищи, преподобный вы-

копал себе источник воды, посеял близ него немного злаков и этим питался.

Получив от Господа благодатные дары, он исцелял больных, изгонял бесов, сохранял от опасностей путников. По молитве святого Антония исцелилась бесноватая дочь военачальника Мартиниана. Святой Антоний провидел час смерти преподобного Аммония.

Имя святого Антония стало широко известно, к нему стекались толпы народа за советом и помощью. Желая избегнуть славы, преподобный Антоний ушел еще дальше в глубь пустыни и там некоторое время вновь пребывал в уединении. Однажды он подумал, что до него никто еще не жил столь строгим отшельником.

Господь, вразумляя его, открыл ему пребывание в пустыне преподобного Павла Фивейского († 341, память 15 января), подвизавшегося уже 91 год в самой глубине пустыни. Преподобный Антоний с помощью Божией нашел его и сподобился его похоронить.

Иноки пустынных обителей, лишившиеся руководства преподобного Антония, стали искать его; найдя же, умолили хоть изредка навещать их, на что преподобный дал согласие.

Ариане, зная, каким авторитетом пользуется преподобный Антоний среди правоверных христиан, стали распространять ложный слух, будто он разделяет их лжеучение. Узнав об этом, преподобный Антоний пришел в Александрию и в присутствии архиепископа и множества христиан предал еретиков анафеме.

Во время недолгого пребывания святого Антония в Александрии множество язычников обратилось к вере Христовой.

Император Константин Великий (306—337) и его сыновья глубоко чтили святого и просили посетить их в Константинополе. Не желая оставлять своих учеников, преподобный Антоний написал императору и его сыновьям письмо, в котором преподал им духовные наставления, уча содержать в чистоте православную веру, помнить о Страшном Суде, соблюдать правосудие, быть отцами нищим и сиротам. Преподобный написал еще одно письмо императору Константину в защиту от ариан святителя Афанасия Александрийского († 373, память 18 января).

Исполнилось 85 лет его пустынничеству. Однажды, спустившись с горы для посещения иноческих обителей, преподобный Антоний объявил ученикам, что видит их в последний раз, так как наступило время его кончины. Он убеждал их не ослаблять подвигов и твердо хранить Православную веру.

Вернувшись в свое уединение, преподобный Антоний в возрасте 105 лет заболел. Двум ближайшим ученикам, которые последние 15 лет находились при нем, преподобный завещал не допустить своего погребения в Александрии, а похоронить себя на месте пустынных подвигов.

Одну из своих мантий святой Антоний просил отдать святителю Афанасию Александрийскому, другую — святителю Серапиону Тмуитскому. Скончался преподобный Антоний в 356 году.

Житие святого Антония Великого было вскоре записано святителем Афанасием Александрийским. До нашего времени сохранились многие творения преподобного Антония: 20 слов о христианских добродетелях; 7 посланий и 13 писем — о нравственном совершенствовании и духовной борьбе; правила жизни и увещания к монахам.

В 561 году, при византийском императоре Юстиниане (527—565) мощи преподобного Антония были перенесены из египетской пустыни в Александрию, в VII веке — в Константинополь, а в X веке — в Галлию (Францию). В настоящее время мощи преподобного Антония покоятся в городе Арле (юго-восточная Франция) в церкви святого Иулиана, куда были доставлены в 1491 году.

В ТОЙЖЕ ДЕНЬ

Преподо́бнаго Анто́ния Ды́мскаго

НА ВЕЛИ́ЦЕЙ ВЕЧЕ́РНИ

Блаже́н муж: на Го́споди, воззва́х: стихи́ры на 8, глас 5:

Мирска́го мяте́жа удали́лся еси́, преподо́бне, / и, взем крест свой, после́довал еси́ Христу́, / неосла́бно же ше́ствуя во след Его́, / душе́вныя и теле́сныя стра́сти победи́л еси́, / те́мже и прия́л еси́ от Всеси́льнаго Бо́га / благода́ть цели́ти неду́ги, / А́нгельский дру́же и преподо́бных сожи́телю, / моли́ся ко Го́споду / дарова́ти душа́м на́шим / мир и ве́лию ми́лость.

Кто́ испове́сть, преподо́бне о́тче, / труды́ твоя́ и по́двиги? / или́ кий язы́к изочте́т бде́ния и посты́ твоя́? / Чистоту́ бо душе́вную и теле́сную возлюби́л еси́, / смире́ние же нелицеме́рное ко всем стяжа́л еси́, / час сме́ртный всегда́ помышля́я, Анто́ние преподо́бне, / моли́ Христа́ Бо́га / спасти́ся душа́м на́шим.

Преподо́бне о́тче Анто́ние, / ты врач душа́м и телесе́м яви́лся еси́, / источа́я оби́льно неду́жным исцеле́ния, / и всем, притека́ющим к тебе́ с ве́рою, / защи́тник и покро́в от искуше́ний вра́жиих ско́рый еси́, / и ны́не о нас моли́ся, преподо́бне, / да спасе́т Госпо́дь ду́ши на́ша, / я́ко Благоутро́бен.

Терпе́л еси́ му́жественно ско́рби, / о́тче преподо́бне, / услажда́яся бу́дущим воздая́нием, / вопия́ с Па́влом и глаго́ля: / недосто́йны стра́сти ны́нешняго вре́мене / к хотя́щей сла́ве яви́тися; / лю́ты ско́рби, но сла́док рай; / боле́зненны труды́, но ве́чно упокое́ние; / ма́ло претерпи́м, да мно́гая и негиби́нущая прии́мем / от Христа́ Го́спода и Спа́са душ на́ших.

Удали́лся еси́, преподо́бне, / от оби́тели преподо́бнаго Варлаа́ма, / и прише́л еси́ в сию́ непроходи́мую и никем же населя́емую пусты́ню, / и водвори́лся еси́ зде, / ча́я Бо́га, спаса́ющаго тя от восстаю́щих на тя врагов, / вооружи́вся же посто́м и бде́нием, / победи́л еси́ вся ко́зни их, / и ны́не

моли́ся ко Го́споду / о соверша́ющих, преподо́бне о́тче, па́мять твою́.

За плач и воздыха́ние вре́менное / воспри́ял еси́, о́тче преподо́бне, / ны́не весе́лие и ра́дость ве́чную, / за вся боле́зни и труды́ твоя́ жесто́кия / упокоева́ешися в не́дрех Отца́ Небе́снаго, / за оставле́ние ми́ра и всех, я́же в нем суть су́етна, / вкуша́еши сла́дость неизглаго́ланную / и за уедине́нное житие́ свое́ / всели́лся еси́ в селе́ние пра́ведных / и наслажда́ешися лицезре́ния Бо́жия, / пою́ и хвалю́ Го́спода со все́ми святы́ми / пе́сньми ра́достными.

Подража́я наста́внику своему, преподо́бному Варлаа́му, / о́тче преподо́бне, / собра́л еси́ ученико́в ста́до себе́ / и воздви́гнул еси́ храм тезоимени́тому себе́ Вели́кому Анто́нию, / иде́же воспева́л еси́ пе́сни духо́вныя со ученики́ свои́ми, / и́мже был еси́ о́браз воздержа́ния, / укрепля́я их в по́двигах и труда́х по́стнических, глаго́ля им: / не пощади́м, бра́тие, естества́ тле́ннаго, / присту́пим неле́ностно к подвигом, / да приимем воздая́ние ве́чное / от Христа́, Спа́са душ на́ших.

Па́мять твоя́, отче́ преподо́бне Анто́ние, / во ве́ки пребу́дет с похвала́ми, / и душа́ твоя́ свята́я в поко́и ве́чном со святы́ми, / те́ло же твое́ многотру́дное / источа́ет исцеле́ния неоску́дно / приходя́щим с ве́рою и припа́дающим ко гро́бу твоему́, / те́мже и мы, сошедшеся дне́сь / в па́мять твою́, о́тче преподо́бне, / мо́лим тя: моли́ся ко Го́споду / дарова́ти душа́м на́шим мир и ве́лию ми́лость.

Сла́ва, глас 8:

Прииди́те, и́стиннии после́дователи Христо́вы, / прииди́те, отве́ргшиися пре́лестей ми́ра: / се бо возсия́ нам, я́ко со́лнце све́тлое, / па́мять преподо́бнаго Анто́ния, / и, сошедшеся в це́рковь, воскли́кните с на́ми единоду́шно / хвалу́ Бо́гу на́шему, / да́вшему стране́ на́шей такова́го подви́жника, / и возопии́м, глаго́люще: / ра́дуйся, преподо́бне о́тче Анто́ние, / я́ко после́дователь ве́рен был еси́ Христу́ Влады́це; / ра́дуйся, я́ко насле́довал еси́ Ца́рство Небе́сное; / ра́дуйся, я́ко ра́дуешися ра́достию

ве́чною / и ра́дости твое́я никто́же во́змет от тебе́; / ра́дуйся, я́ко соца́рствовати Христу́ Го́споду и́маши ве́чно, / Его́же моли́, преподо́бне, / ниспосла́ти Це́ркви единомы́слие, стране́ на враги́ победи́тельная / и душа́м на́шим ве́лию ми́лость.

И ны́не, Богоро́дичен: Царь Небе́сный:

Вход. Проки́мен дне и чте́ния преподо́бническая *(зри страни́цы 40—42).*

На литии́ стихи́ры, глас 3:

Ве́ра твоя́, преподо́бне о́тче, / яви́ся от дел твои́х, / и Правосла́вие твое́ утвержда́ют чудеса́ твоя́, / я́же источа́ют многоцеле́бныя мо́щи твоя́, / те́мже вопие́м ти: / испроси́, преподо́бне, от Христа́ Спа́са / грехо́в на́ших оставле́ние / и душа́м на́шим ве́лию ми́лость.

Наде́жда твоя́ на Го́спода Бо́га бысть, о́тче, несомне́нна / и упова́ние непоколеби́мо, / сего́ ра́ди Ве́чный тя просла́ви чуде́с да́ром, / и то́чиши исцеле́ния приходя́щим ко гро́бу твоему́, / и ны́не мо́лишися о душа́х на́ших.

Любо́вь име́л еси́ ве́лию ко Го́споду, / и соблю́л еси́ сло́во за́поведей Его́, о́тче, / и соедини́лся еси́ ве́чно ду́хом с Ним, / вопия́ апо́стольски: / ничто́же мя разлучи́т от любве́ Твое́я, / Иису́се Человеколю́бче.

Сла́ва, глас 6:

Челове́че Небе́сный и земны́й А́нгеле, / преподо́бне о́тче Анто́ние, / возше́л еси́ на ле́ствицу добродете́лей, / и по ней дости́гл еси́ Вы́шняго гра́да, Го́рняго Иерусали́ма, / и та́мо ны́не наслажда́ешися лицезре́ния жела́емаго Христа́ Бо́га, / Его́же ра́ди и плоть свою́ изнури́л еси́ / и жи́знь сме́ртную на безсме́ртную премени́л еси́, / Ему́же о нас моли́тися не переста́й, / да изба́вимся от искуше́ний / и да ми́лостива Его́ Судию́ обря́щем в День су́дный / моли́твами твои́ми, преподо́бне.

И ны́не, Богоро́дичен:

Богоро́дице Де́во Чи́стая, моли́ся ко Го́споду, / я́ко да Твои́ми моли́твами / пода́ст душа́м на́шим грехо́в оставле́ние, / мир и ве́лию ми́лость.

На стихо́вне стихи́ры, глас 2:

Све́тлая и свяще́нная па́мять преподо́бнаго Анто́ния приспе́ днесь,/ о духо́внии празднолю́бцы!/ в ню́же соше́дшеся, просла́вим Христа́ Бо́га,/ и Его уго́днику Анто́нию воспое́м песнь, лико́вственно глаго́люще:/ А́нгелов собесе́дниче, по́стников наста́вниче,/ о́тче наш Анто́ние,/ моли́твами твои́ми да испро́сиши, мо́лимся,/ от Христа́ Бо́га земли́ плодоно́сие,/ возду́ха благорастворе́ние,/ и грехо́в оставле́ние, и ве́лию ми́лость.

Стих: Честна́ пред Го́сподем/ смерть преподо́бных Его́.

Смерть твоя́, преподо́бне,/ вои́стинну успе́ние бысть,/ те́ло бо твое́ не ви́де истле́ния;/ а́ще бо и преста́вился еси́ от нас, па́стырю до́брый,/ но ду́хом с на́ми пребыва́еши неразлу́чно/ и мо́лишися о душа́х на́ших.

Стих: Блаже́н муж, боя́йся Го́спода,/ в за́поведех Его́ восхо́щет зело́.

Блаже́нне Анто́ние,/ основа́ние положи́в доброде́телей,/ ве́тхаго челове́ка совле́клся еси́ до конца́,/ и обле́клся еси́ в но́ваго в преподо́бии и пра́вде,/ и победи́л еси́ вра́жия ополче́ния,/ наста́вник мона́хов быв,/ и ны́не моли́ спасти́ся душа́м на́шим.

Сла́ва, глас 6:

Блаже́нное житие́ твое́,/ о́тче наш Анто́ние,/ блаже́нную кончи́ну плодопринесе́ тебе́,/ и сме́ртию твое́ю преше́л еси́ в жизнь неконча́емую,/ и водворя́ешися в Небе́сном Ца́рствии,/ иде́же о нас моли́тися не преста́й,/ ве́рно зову́щих ти:/ ра́дуйся, благи́й и ве́рный ра́бе Христо́в,/ вше́дый в ра́дость Го́спода твоего́.

И ны́не, Богоро́дичен: Богоро́дице, Ты еси́ лоза́ и́стинная:

Тропа́рь, глас 4:

Доброде́телей ревни́телю,/ пусты́нный жи́тель,/ подви́жник ве́ры Христа́ Бо́га на́шего,/ поще́нием и труды́ умертви́вый плотска́я вожделе́ния,/ тезоимени́те Вели́кому Анто́нию,/ его́же житию́ поревнова́л еси́/ и во его́же и́мя Боже́ственный храм воздви́гл еси́,/ ку́пно с ним, преподо́бне

Анто́ние, моли́ Спаси́теля всех,/ да и нас сотвори́т победи́тели плотски́х по́хотей/ и хра́мы Ду́ха Свята́го,/ по вели́цей Его́ ми́лости.

Сла́ва, и ны́не, Богоро́дичен, по гла́су.

НА У́ТРЕНИ

На Бог Госпо́дь: тропа́рь два́жды. Сла́ва, и ны́не, Богоро́дичен: Е́же от ве́ка утае́ное:

По 1-м стихосло́вии седа́лен, глас 4:

Зва́нию Го́спода твоего́ после́довал еси́,/ мир отве́рг и вся, я́же в ми́ре, кра́сная, всеблаже́нне Анто́ние,/ претерпе́л еси́ пусты́нное озлобле́ние му́дренно,/ полки́ же отрази́л еси́ де́монов му́жественне,/ те́мже па́мять твою́ при́сно пе́сньми восхваля́ем ве́рно.

Сла́ва, и ны́не, Богоро́дичен:

Обнови́ла еси́, Чи́стая, Боже́ственным Рождество́м Твои́м/ истле́вшее страстьми́ земноро́дных ме́ртвенное существо́/ и воздви́гла еси́ вся от сме́рти к жи́зни нетле́ния./ Те́мже Тя по до́лгу блажи́м вси, Де́во Препросла́вленная,/ я́коже прорекла́ еси́.

По 2-м стихосло́вии седа́лен, глас 5:

По́стника Госпо́дня пе́сньми почти́м,/ я́ко умертви́вша прило́ги страсте́й/ воздержа́нием и тве́рдым вои́стинну терпе́нием,/ и посрами́вша зело́ противобо́рца врага́ и всю сего́ гордыню,/ и ны́не моля́щася Го́сподеви поми́ловатися душа́м на́шим.

Сла́ва, и ны́не, Богоро́дичен:

Стра́нное чу́до зача́тия и несказа́нен о́браз рождества́,/ позна́вшаяся в Тебе́, Присноде́во Чи́стая,/ ужаса́ют ум и удивля́ют помышле́ние,/ без се́мене бо зачала́ еси́ и Бо́га во пло́ти родила́ еси́, Богоро́дице,/ во спасе́ние душ на́ших.

По полиеле́и седа́лен, глас 1:

Победи́л еси́ страсте́й воста́ния умерщвле́нием пло́ти, свяще́нный о́тче,/ жизнь безконе́чную по сме́рти прия́л еси́,/ те́мже днесь Христо́ва Це́рковь пра́зднует твою́ досточу́дную па́мять,/ преподо́бных украше́ние.

Сла́ва, и ны́не, Богоро́дичен:

Наста́ви ны на путь покая́ния, уклоня́ющияся к злым распу́тиям/ и Преблага́го прогневля́ющия Го́спода, Неискусобра́чная Благословле́нная Мари́е,/ прибе́жище отча́янных челове́ков, Бо́жие обита́лище.

Степе́нна, 1-й антифо́н 4-го гла́са. Проки́мен, глас 4: Честна́ пред Го́сподем/ смерть преподо́бных Его. Стих: Что́ возда́м Го́сподеви о всех, яже воздаде́ ми? Вся́кое дыха́ние: Ева́нгелие от Матфе́я, зача́ло 43.

По 50-м псалме́ стихи́ра, глас 6:

Преподо́бне о́тче,/ во всю зе́млю изы́де вещ а́ние исправле́ний твои́х,/ те́мже на Небесе́х обре́л еси́ мзду трудо́в твои́х,/ де́монския разори́л еси́ полки́/ и а́нгельския дости́гл еси́ чи́ны,/ и́хже житию́ непоро́чно поревнова́л еси́,/ с ни́ми же дерзнове́ние име́я ко Христу́ Бо́гу,/ мир испроси́ душа́м на́шим.

Кано́н Богоро́дице со ирмосо́м на 6 и преподо́бнаго на 8. Глас 2.

Пе́снь 1

Ирмо́с: *Гряди́те, лю́дие,/ пои́м песнь Христу́ Бо́гу,/ раздели́вшему мо́ре и наста́вльшему лю́ди,/ я́же изведе́ из рабо́ты еги́петския,/ я́ко просла́вися.*

Сла́ва Тебе́, Бо́же наш, сла́ва Тебе́.

Зело́ че́стни нам дру́зи Твои́, Ди́вне во свяы́х Го́споди,/ те́мже, Тебе́ воспева́юще и пою́ще в сердца́х свои́х,/ и их в пе́снех моле́бных восхваля́ем, Тя сла́вяще,/ прославля́ющаго свяы́х Свои́х.

Преподо́бне о́тче Анто́ние, моли́ Бо́га о нас.

Пе́ние моле́бное усе́рдно приношу́ тебе́, о́тче Богому́дре Анто́ние,/ моли́твами твои́ми помози́ ми досто́йно воспе́ти твоя́ по́двиги.

Всегда́шним к Бо́гу рече́нием и отве́ржением пло́ти и ми́ра, о́тче Анто́ние,/ Го́споду ве́рно послужи́л еси́,/ те́мже и досто́ин яви́лся еси́ усли́шати возжеле́нный глас Его́:/ благи́й ра́бе и ве́рный,/ вни́ди в ра́дость Го́спода твоего́.

Богоро́дичен: Мои́х прегреше́ний, Влады́чице, плени́цы расто́ргни/ и томя́щий мя грех, Присно-

де́во, низложи́,/ я́ко да воспева́ю Тя всегда́, Всенепоро́чная, Тобо́ю спаса́емь.

Песнь 3

Ирмо́с: *На ка́мени мя ве́ры утверди́в,/ расшири́л еси́ уста́ моя́ на враги́ моя́,/ возвесели́бося дух мой, внегда́ пе́ти:/ не́сть свят, я́коже Бог наш,/ и несть пра́веден, па́че Тебе́, Го́споди.*

Просвети́ся свет твой, преблаже́нне, пред челове́ки,/ те́мже, почита́юще до́брое житие́ твое́,/ сла́вим Отца́ на́шего, И́же на Небесе́х,/ и тя по до́лгу велича́ем.

Плотска́го жела́ния, преподо́бне, отве́ргся и земны́я сла́вы/ и вражде́бныя Богу дру́жбы с ми́ром оша́явся*,/ и всех во́лею отщети́лся еси́,/ и Христа́, Еди́наго всех Спаси́теля, приобре́л еси́.

Прозре́в бу́дущая воздая́ния,/ зде маловре́менная, я́ко су́етная, о́тче, оста́вил еси́,/ сего́ ра́ди суго́бая воздая́ния воспри́ял еси́ во дво́рех Небе́сных.

Богоро́дичен: Благоутро́бием Твои́м, Богороди́тельнице, вся́каго мя изми́ осужде́ния,/ к Тебе́ прибега́ющаго, и Тебе́ припа́дающа,/ и призыва́юща Твою́ по́мощь.

Седа́лен, глас 4:

Грядущаго гра́да взыску́я,/ ми́ра красоту́ и я́же в нем тле́нная нивочто́же вмени́л еси́, блаже́нне,/ в пусты́ню безмо́лвия всели́вся,/ те́мже ны́не гра́да Небе́снаго показа́лся еси́ граждани́н,/ в не́мже помяни́ и нас, недосто́йных, ве́рно почита́ющих тя.

Сла́ва, и ны́не, Богоро́дичен:

Мно́жества скве́рных помышле́ний, смуща́ющих ум мой,/ и вожделе́ний стра́стных, воюющих на мою́ ду́шу,/ кто исчи́слити мо́жет, Пренепоро́чная?/ возста́ния же и озлобле́ния неви́димых врагов мои́х кто испове́сть?/ Но Твои́ми моли́твами, Блага́я,/ от всех сих заступи́ мя и избавле́ние да́руй.

Песнь 4

Ирмо́с: *Пою́ Тя, слу́хом бо, Го́споди, услы́шах и ужасо́хся,/ до мене́ бо и́деши, мене́ ища́, заблу́ж-*

* **оша́явся** — уклонившись

дшаго./ Тем мно́гое Твое́ снизхожде́ние, е́же на мя,/ прославля́ю, Многоми́лостиве.

Ты с чудотво́рцем Варлаа́мом, ны́не предстоя́ Престо́лу Бо́жию,/ умоля́еши Бога о свято́й оби́тели, утвержде́нной рука́ми твои́ми,/ не отступа́я от нас ду́хом свои́м,/ но при́сно ограждая́ нас моли́твами твои́ми.

Благо́е послуша́ние яви́л еси́ блаже́нному Варлаа́му, наста́внику твоему́,/ нам оста́вль о́браз и́стиннаго мона́шескаго жития́,/ в не́мже утверждай нас моли́твами твои́ми.

Зи́му и вар терпе́нием твои́м победи́л еси́, блаже́нне,/ и теплоту́ бо ве́ры и любве́ стяжа́л еси́,/ еяже и нам испроси́ у Го́спода моли́твами твои́ми.

Богоро́дичен: Поми́луй, Еди́на Богома́ти,/ поми́луй и сохрани́ ду́шу мою́ окая́нную,/ потопля́емую от бесо́в лука́выми де́лы и страстьми́,/ и пре́жде исхо́да моего́ сию́ очи́стити помози́.

Песнь 5

Ирмо́с: *Ходата́й Бо́гу и челове́ком был еси́, Христе́ Бо́же,/ Тобо́ю бо, Влады́ко, к Светонача́льнику, Отцу́ Твоему́,/ от но́щи неве́дения/ приведе́ние и́мамы.*

Не устраши́ тебе́, преподо́бне, долгота́ жесто́каго пути́,/ в онь же пошёл еси́, посыла́емь от преподо́бнаго Варлаа́ма,/ ниже́ уклони́лся еси́ от те́снаго пути́, вводя́ща в живо́т,/ в онь же вступи́л еси́, призыва́емь от Бо́га,/ те́мже досто́йно вошел еси́ во дворы́ Госпо́дни послуша́нием и терпе́нием.

Кра́йнею не́навистию возненави́дел еси́, о́тче, тщесла́вия и мирски́я молвы́,/ путь пра́вый позна́в, его́же вожделе́л еси́ уедине́ния ра́ди и безмо́лвия,/ и дости́гл еси́ духо́вныя ра́дости и ве́чнаго весе́лия.

Упова́нием бу́дущих благ, блаже́нне, укрепля́емь,/ плотско́е стремле́ние обузда́л еси́,/ своея́ пло́ти, о́тче,/ враг неми́лостив был еси́,/ нетле́ние е́й ходата́йствуя.

Богоро́дичен: Упова́ние мое́ Ты еси́, Пречи́стая, спасе́ние и похвала́,/ те́мже прибега́ю к покро́ву Твоему́,/ не гнуша́йся мене́, грехи́ многими и

скорбьми́ ны́не поглоще́ннаго,/ но, предвари́в, спаси́ мя.

Песнь 6

Ирмо́с: *Глас глаго́л моле́бных/ от боле́зненныя, Влады́ко, души́ услы́шав,/ от лю́тых мя изба́ви:/ Еди́н бо еси́ на́шего спасе́ния вино́вен.*

Но́щию, я́ко днем, бдел еси́/ и в житии́ свое́м не дал еси́ сна очи́ма твои́ма, ни ве́ждома дрема́ния,/ до́ндеже сподо́бился еси́ ви́дети пра́ведных селе́ния,/ я́же уготова́ Бог лю́бящим Его́.

От младе́нчества возлюби́в Бо́га,/ младе́нческое незло́бие и чистоту́ стяжа́л еси́,/ и сего́ ра́ди позна́л еси́ та́йны Бо́жия, открыва́емыя младе́нцем,/ и угото́ванное им Ца́рство Небе́сное насле́довал еси́.

Ра́ди безмо́лвия удали́лся еси́, преподо́бне, в пусты́ню,/ ча́я Бо́га, спаса́ющаго тя от малоду́шия и от бу́ри,/ и отту́ду ко гра́ду Небе́сному прише́л еси́,/ иде́же есть благоугоди́вших Бо́гу жили́ще.

Богоро́дичен: Красоту́ мя ви́дети сподо́би сла́вы Твое́я,/ егда́ от пло́ти мое́я и́мам разлучи́тися,/ я́ко утвержде́ние мое́ еси́, Влады́чице, сла́ва и весе́лие.

Конда́к, глас 6:

Све́рстник и подража́тель преподо́бному Варла́аму,/ послуша́ние к нему́ и́стинное стяжа́в,/ досто́ин яви́лся ему́ прее́мник,/ упа́сши до вре́мене ста́до его́,/ добродете́лем же его́ поревнова́в,/ в ту́южде ме́ру во́зраста дости́гл еси́,/ безмо́лвие пусты́нное возлюби́в,/ и уго́ден Го́сподеви показа́лся еси́,/ первонача́льник быв пусты́ни при е́зере Ды́мском,/ тем ти вопие́м:/ с преподо́бным Варлаа́мом, о́тче Анто́ние, моли́ о нас Бо́га,/ да даст нам та́кожде угоди́ти Ему́, я́коже и ты,/ о́бразе послуша́ния и безмо́лвия ти́хий рачи́телю.

И́кос:

Ева́нгельскому словеси́ ра́достною душе́ю внял еси́, преподо́бне,/ душе́вный ра́зум впери́в к И́стинному Све́ту,/ душетле́нныя стра́сти до конца́ потреби́л еси́,/ смире́нным и безмо́лвным житие́м преди́вен бы́вый;/ сего́ ра́ди и пусты́ни первонача́льник яви́лся еси́, о́тче,/ к высоте́ Го́рней сию

управля́я,/ и тепл ходата́й к Бо́гу о нас показа́лся еси́,/ Его́же моли́ дарова́ти всем нам досто́йно послужи́ти Ему́, подо́бно тебе́,/ о́бразе послуша́ния и безмо́лвия ти́хий рачи́телю.

Песнь 7

Ирмо́с: ***Те́лу злато́му прему́дрыя де́ти не послужи́ша,/ и в пла́мень са́ми поидо́ша,/ и бо́ги их оброга́ша,/ среди́ пла́мене возопи́ша, и оросѝ я А́нгел:/ услы́шася уже́ уст ва́ших моли́тва.***

Нищ ду́хом, по словеси́ Госпо́дню,/ бога́тство добродете́лей стяжа́л еси́,/ и́миже угоди́л еси́ Го́сподеви/ и Ца́рство Небе́сное унасле́довал еси́.

Блаже́нства Небе́снаго сподо́бился еси́, Анто́ние Богому́дре,/ тих и пра́веден быв,/ кро́тости же ра́ди и слез неоску́днаго то́ка/ насле́дил еси́ зе́млю кро́тких/ и та́мо вкуша́еши ве́чнаго утеше́ния.

Анто́ния Вели́каго предста́тельству себе́ и ста́до свое́ вручи́л еси́,/ созда́в храм во и́мя его́,/ и а́нгельскому житию́ его́ поревнова́л еси́,/ те́мже и часть его́ насле́довал еси́,/ ра́дуяся с ним в Ца́рствии Небе́сном.

Богоро́дичен: **Я́ко разбо́йник, взыва́ю Ти:/ помяни́ мя, Человеколю́бче,/ пла́чу, я́ко блудни́ца, и вопию́:/ ка́ющагося приими́ мя, отча́яннаго,/ Богоро́дицы ра́ди, Многоми́лостиве.**

Песнь 8

Ирмо́с: ***О подо́бии зла́те небре́гше треблаже́нии ю́ноши,/ неизме́нный и живы́й Бо́жий о́браз ви́девше,/ среди́ огня́ воспева́ху:/ осуществова́нная да пое́т Го́спода вся тварь/ и превозно́сит во вся ве́ки.***

В безмо́лвии и кро́тости препроводи́л еси́ жизнь свою́, о́тче,/ земна́я ра́ди Небе́сных отве́ргнув,/ нетле́нная тле́нными искупи́в,/ тем ны́не со все́ми, благоугоди́вшими Бо́гу,/ пое́ши и превозно́сиши Го́спода во вся ве́ки.

От страсте́й тиме́ния чи́ста тя обре́т, Всесвяты́й Дух всели́ся в тя,/ те́мже и чуде́с дарова́ния тебе́ да́рует,/ Еди́н Сый ди́вный во святы́х Свои́х Бог наш,/ сла́вимый во ве́ки.

Не иски́й сла́вы челове́ческия,/ в пусты́ни скрыл еси́ до́блести твоя́,/ но не утаи́ся свет

добродéтелей твои́х,/ прославля́ющ Бо́га и ве́рных возбужда́ющ хвали́ти и превозноси́ти Его́,/ Хва́льнаго и Препросла́вленнаго, во вся ве́ки.

Богоро́дичен: Наляцы́ и ца́рствуй, Иису́се, Царю́ ца́рствующих, Сы́не Бо́жий,/ правосла́вным спобо́рствуя и всех окормля́я к Ца́рству безконе́чныя Твое́я сла́вы/ моли́твами Ро́ждшия Тя неизрече́нно.

Песнь 9

Ирмо́с: ***От Бо́га Бо́га Сло́ва,/ неизрече́нною му́дростию прише́дшаго обнови́ти Ада́ма,/ я́дию в тле́ние па́дшаго лю́те,/ от Святы́я Де́вы неизрече́нно воплоти́вшагося нас ра́ди,/ ве́рнии, единому́дренно пе́сньми велича́ем.***

Оби́тель Пресвята́го Ду́ха, о Анто́ние, был еси́,/ укра́шен разли́чными добродéтельми,/ те́мже ны́не источа́еши ве́рным исцеле́ния,/ я́ко сосу́д благода́ти Бо́жия избра́нный.

Све́тлостию подвиго́в Богоприя́тных просия́л еси́, о́тче,/ и воспри́ял еси́ благода́ть моли́тися о нас,/ вспомоществу́я ве́рным в по́двиге спасе́ния,/ я́ко сосу́д благода́ти Бо́жия избра́нный.

О нас моле́ние ко Влады́це Христу́, о́тче Анто́ние, не преста́й простира́ти,/ я́ко оте́ц чадолюби́вый,/ и помога́я нам, прибега́ющим к тебе́ и чту́щим тя,/ я́ко сосу́д благода́ти Бо́жия избра́нный.

Богоро́дичен: Пощади́ мя, Го́споди, егда́ прии́деши суди́ти ми́ру,/ и не осуди́ мене́ по дело́м мои́м,/ но ми́лостию Твое́ю спаси́ мя моли́твами Пречи́стыя Богоро́дицы/ и всех святы́х, от ве́ка Тебе́ благоугоди́вших.

Свети́лен.

Подо́бен: Жены́, услы́шите:

Процве́л еси́, я́ко фи́никс дави́дски, о́тче,/ и оби́тель яви́лся еси́ Ду́ха Пресвята́го,/ И́же сла́вна тя ве́рным показа́,/ Ему́же о нас непреста́нно моли́ся,/ почита́ющих ве́рою пречестну́ю па́мять твою́, преподо́бне Анто́ние.

Сла́ва, и ны́не, Богоро́дичен:

Тя пе́сньми немо́лчными ублажа́ем, Де́во,/ преподо́бных сла́во и утвержде́ние/ и всех ве́рных упова́ние и похвало́.

На хвали́тех стихи́ры самогла́сны на 4, глас 8:

Богоно́сне преблаже́нне Анто́ние, / все плотско́е мудрова́ние ду́ху повину́л еси́, / проще́ния страда́ньми утверди́вся, / я́ко зла́то, в горни́ле искуше́но, сия́я, яви́лся еси́, / ору́дие Богоизбра́нно благода́ти Ду́ха Пресвята́го бы́вый, / те́мже и нас помина́й, / чту́щих па́мять твою́ ве́рно, / и моли́ спасти́ся душа́м на́шим.

Возсия́ днесь пресве́тлая и всепра́зднственная па́мять твоя́, / пресла́вне Анто́ние, / созыва́ющи многочи́сленное по́стников сосло́вие / и преподо́бных ликостоя́ния, / те́мже притека́ем к честны́м моще́м твои́м, / прося́ще исцеле́ния душа́м и телесе́м на́шим / и венча́вшаго тебе́ Христа́ прославля́юще, / Спа́са душ на́ших.

Богоно́сне, преблаже́нне о́тче Анто́ние, / ты моле́бными слеза́ми очи́стил еси́ себе́ / и бде́нием неле́ностным благоугоди́л еси́ Бо́гу, / я́ко и́стинный ревни́тель благоче́стия, / труды́ подъе́мля Христа́ ра́ди, / Его́же возлюби́л еси́ от де́тства, / и о́браз собо́ю всем нам подава́я / во спасе́ние душ на́ших. / Те́мже тя ублажа́ем, / велича́юще тебе́ просла́вльшаго Го́спода.

Сла́ва, глас 2:

Преподо́бне о́тче, / из младе́нства доброде́тели приле́жно обучи́вся, / орга́н был еси́ Свята́го Ду́ха, / во спасе́ние ввере́ннаго тебе́ ста́да твоего́, / и ны́не явля́ешися ору́дие избра́нно благода́ти Бо́жия, / прие́м чуде́с де́йство от прославля́ющаго тя Го́спода, / к Нему́же и нас приведи́, / моли́твами твои́ми споборая́ нам.

И ны́не, глас то́йже:

Богоро́дице Де́во, / не пре́зри мене́, гре́шнаго, / тре́бующаго Твоея́ по́мощи и Твоего́ заступле́ния, / на Тя бо упова́ душа́ моя́, / и поми́луй мя.

Славосло́вие вели́кое и отпу́ст.

На литурги́и слу́жба преподо́бническая.

Моли́тва

О па́стырю до́брый, учи́телю и наста́вниче наш и святы́я оби́тели Ды́мския нача́льниче, преподо́бный о́тче Анто́ние! Мо́лим тя усе́рдно: ты, я́ко име́я

дерзнове́ние ко Влады́це Христу́ и ко Пречи́стей Его́ Ма́тери, бу́ди о нас, недосто́йных, и́же с ве́рою притека́ющих к тебе́, ходата́й и моли́твенник те́плый, заступа́я нас от вся́ких бед и напа́стей, да твои́ми моли́твами и предста́тельством пребу́дем невреди́мы от враго́в на́ших ви́димых и неви́димых. Моли́ милосе́рдие Его́, е́же спасти́ нас от прегреше́ний на́ших, и́миже весть судьба́ми. Моли́ бла́гость Его́, е́же ми́лостивно подава́ти нам и всему́ ми́ру потре́бная. Моли́ся Даю́щему всем мир ниспосла́ти мир Це́рквам, собира́я расточе́нныя во еди́но, сохрани́ти страну́ на́шу в ми́ре и тишине́ и вся́кому ве́рному в до́ме и на пути́ и повсю́ду дни бла́ги и безмяте́жны дарова́ти, умири́ти жизнь на́шу, поми́ловати нас, предстоя́щих зде и за благосло́вною вино́ю отше́дших оте́ц и бра́тий на́ших, и весь мир и спасти́ ду́ши на́ша, да вы́ну сла́вим, хва́лим, пое́м и велича́ем пречестно́е и великоле́пое И́мя Отца́, и Сы́на, и Свята́го Ду́ха ны́не, и при́сно, и во ве́ки веко́в. Ами́нь.

Преподобный Антоний Дымский родился около 1157 года в Новгороде. В юношеские годы он почувствовал влечение к уединенной молитвенной жизни и принял иноческий постриг от преподобного Варлаама Хутынского († 1192, память 6 ноября) в основанном им близ Новгорода монастыре. Смирение и воздержание нового инока снискали ему признание и любовь всей братии. С общего совета преподобный Антоний спустя некоторое время был послан по монастырскому делу в Константинополь, после чего посетил Святую Землю. Через пять лет преподобный Антоний вернулся в родную обитель. Когда он входил в монастырские ворота, преподобный Варлаам Хутынский, который желал видеть его своим преемником, лежал на смертном одре. Духом провидя возвращение ученика, он сказал: «Вот отец Антоний возвращается из Святой Земли».

Преподобный Антоний достойно продолжил труды святого Варлаама, но, избегая славы, отказался от настоятельства. Он удалился из обители и поселился на берегу озера Дымного близ Тихвина. Здесь, на высоком холме, окруженном глухими лесами, преподобный Антоний основал небольшую обитель. В ней святой Анто-

ний подвизался в богомыслии и молитве до конца своей жизни.

24 июня 1224 года преподобный Антоний Дымский преставился ко Господу. В 1330 году были обретены его святые мощи.

В 1408 году, когда разнесся слух о нашествии татарского хана Едигея, монахи скрыли мощи преподобного. В 1585 году, во время нашествия шведов, монахи Валаамского монастыря нашли убежище в Дымском монастыре. В это время преподобный Антоний дважды спас свою обитель от неприятеля, являясь в видении и пробуждая ночью в момент опасности настоятеля. Над ракой преподобного Антония, устроенной в качестве дара одним из больных, получившим исцеление в 1744 году, многие годы лежала железная шапка, в которой он подвизался.

МЕСЯЦА ЯНВАРЯ В 18-Й ДЕНЬ

И́же во святы́х оте́ц на́ших и архиепи́скопов Александри́йских Афана́сия и Кири́лла

На Го́споди, воззва́х: стихи́ры на 6, глас 4.

Подобен: Я́ко добля:

Тоне́ния претерпе́л еси́ / и беды́ подъял еси́, / Богоглаго́ливе преподо́бне Афана́сие, / до́ндеже лесть прогна́л еси́ А́риеву безбо́жную / и ста́до твое́ от нече́стия спасл еси́, / Единосу́щнаго Отцу́ догма́тствуя / Сы́на же и Ду́ха правосла́вно, / священноде́йственне, всеблаже́нне.

Блиста́ньми пропове́дания / су́щия во тьме просвети́л еси́ / и лесть всю отгна́л еси́, / предбе́дствуя о ве́ре тве́рдо, Афана́сие, / я́ко па́стырь и́стинен, / я́ко водруже́ние непоколеби́мо, / пресла́вне, Христо́вы Це́ркве. / Сего́ ра́ди, соше́дшеся, тя почита́ем, / пе́сненно ра́дующеся.

Доброде́тели вся́цей обучи́лся еси́, / терпели́вно, Богодухнове́нне, / и, пома́зався Ду́ха пома́занием Святы́м, / священноде́тель свяще́ннейший я́ве был еси́ / и па́стырь и́стинен и ве́ры побо́рник, / те́мже вся Це́рковь сла́вит твою́ па́мять, / свяще́нно соверша́ющи и Спа́са прославля́ющи.

И́ны стихи́ры свята́го Кири́лла, глас и подо́бен то́йже:

От Христо́вы Це́ркве / мы́сленныя во́лки, Кири́лле, отгна́л еси́ / жезло́м уче́ний твои́х, / и сию́ о́крест огради́л еси́ слове́с утвержде́нии, / и пред-

ста́вил еси́ Христу́, недви́жиму и непоколеби́му./ Его́же моли́ от тли и бед изба́вити/ ве́рою совершаю́щия всечестну́ю па́мять твою́.

Сия́нии Ду́ха просвети́в твой ум,/ светолу́чное со́лнце был еси́,/ я́коже лучи́, повеле́ния во вся концы́ простира́я,/ и ве́рных озаря́я исполне́ние, всеблаже́нне,/ и отгоня́ тьму, Богоно́се, ересе́й/ си́лою от Де́вы Возсия́вшаго.

Благосказа́нием слове́с твои́х, свяще́ннейше Кири́лле,/ Це́рковь вся украша́ется,/ и благоче́стно удобря́ется кра́сными добро́тами,/ и почита́ет свяще́нно/ твою́ святу́ю и благознамени́тую па́мять, сла́вне,/ правосла́вных похвало́,/ отце́в верхо́вне, и́же на Собо́ре,/ Всесвяты́я побо́рниче.

Сла́ва, глас 6. Ге́рманово:

Христо́ва иера́рха воспои́м вси, Афана́сия,/ я́ко А́риева мне́ния вся упразднй́/ и Святы́я Тро́ицы держа́ву во всем ми́ре я́сно возвеща́ет,/ Еди́наго Бо́га в Трех Ли́цех нераздели́льна,/ Его́же и мо́лит о нас,/ ве́рою совершаю́щих па́мять его́.

И ны́не, Богоро́дичен или́ Крестобогоро́дичен.

Подо́бен: Триднёвен:

На Дре́ве Живо́т наш/ зря́щи Всенепоро́чная Богоро́дица ви́сящ,/ ма́терски рыда́ющи, вопия́ше:/ Сы́не Мой и Бо́же Мой,/ спаси́ любо́вию пою́щия Тя.

На стихо́вне Окто́иха.

Сла́ва, глас 3. Ге́рманово:

Па́ки нам златоте́чный Нил и безсме́ртия тезоимени́т,/ ле́тною па́мятию пришёд,/ до́брыми восхожде́ньми наводня́ет златостру́йная безсме́ртия лия́ния,/ и, пи́щу сла́дкую плододая́ высо́ким Боговеща́нием,/ Тро́ицы Нераздели́льней держа́ве учи́т покланя́тися,/ и источа́ет Божественная уче́ния,/ ве́рных напая́ет помышле́ния/ и мо́лится о душа́х на́ших.

И ны́не, Богоро́дичен или́ Крестобогоро́дичен:

Ору́жие се́рдце Твое́ про́йде, Пречи́стая,/ егда́ Сы́на Твоего́ на Кресте́ ви́дела еси́/ и вопия́ла еси́:/ не безча́дну Мя покажи́, Сы́не Мой и Бо́же Мой,/ соблюды́й Мя по рождестве́ Де́ву.

Тропа́рь, глас 4:

Бо́же оте́ц на́ших,/ творя́й при́сно с на́ми по Твое́й кро́тости,/ не отста́ви ми́лость Твою́ от нас,/ но моли́твами их/ в ми́ре упра́ви живо́т наш.

Или́ сей тропа́рь, глас 3:

Де́лы возсия́вше правосла́вия,/ все погаси́вше злосла́вие,/ победи́телие, победоно́сцы бы́сте,/ благоче́стием вся обогати́вше,/ Це́рковь вельми́ украси́вше,/ досто́йно обрето́сте Христа́ Бо́га,/ да́рующаго нам ве́лию ми́лость.

И ны́не, Богоро́дичен.

НА У́ТРЕНИ

Еди́н кано́н Окто́иха и святы́х два. Кано́н свята́го Афана́сия, его́же краегране́сие: Афана́сий хвала́ правосла́вия бысть. Творе́ние Феофа́ново, глас 8.

Песнь 1

Ирмо́с: ***Колесницегони́теля фарао́ня погрузи́/ чудотворя́й иногда́/ Моисе́йский жезл, крестообра́зно порази́в/ и раздели́в мо́ре,/ Изра́иля же беглеца́, пешехо́дца спасе́,/ песнь Бо́гови воспева́юща.***

Афана́сию принося́ похвалу́,/ я́ко добродете́ль благохваля́,/ к Бо́гу приношу́ па́че похвале́ние,/ от Него́же челове́ком даде́ся достохва́льно дарова́ние добродете́ли,/ еяже бысть одушевле́н о́браз и печа́ть.

Богому́дрия был еси́ испо́лнен/ и, па́че со́лнца Ангельским, блаже́нне, житие́м облиста́в ны́не, преподо́бне,/ превозше́л еси́ похва́л зако́ны, я́же от нас,/ но приими́, о́тче, а́ще и не по досто́инству похваля́емый.

Достодо́лжно у́бо песнь плете́м в сла́вней твое́й па́мяти,/ но, лишающеся велича́йших, Афана́сие, по досто́инству пе́сней твои́х,/ про́сим проще́ние нам да́ти и оби́льную благода́ть тобо́ю Ду́ха.

Ю́ношски плотски́х страсте́й игра́ние умертви́л еси́,/ в ю́ности твое́й стяжа́в му́дрость ста́рческую и благостоя́нную, Афана́сие блаже́нне:/ прему́дрости бо жела́нием вся чу́вства упра́вил еси́.

Богоро́дичен: Преслáвная возглагóлашася о Тебé в рóдех родóв,/ Бóга Слóва во чрéве вместúвшая, чистá же пребы́вши, Богоро́дице Марúе./ Тéмже Тя вси почитáем, по Бóзе предстáтельство нáше.

Ин канóн святáго Кирúлла, егóже краегранéсие: Зрéний Кирúлл Божéственных цевни́ца. Иоáнново, глас 4.

Песнь 1

Ирмóс: *Мóря чермну́ю пучúну/ невлáжными стопáми/ дрéвний пешешéствовав Израúль,/ крестообрáзныма Моисéовыма рукáма/ Амалúкову сúлу в пусты́ни победúл есть.*

От Бóга светодáтельную благодáть, Кирúлле, прием/ и свéтел светúльник явúвся,/ словéсныя облистáл есú нам лучú пáмятию твоéю,/ я́ко да достóйно тя воспоúм.

Испóлнился есú светоявлéния, Кирúлле мýдре, Дýха,/ я́ко зáповедей Христóвых храни́тель, страстéй очищéн,/ Пребожéственныя был есú воúстинну Трóицы жилúще.

Я́ко рéвности и дерзновéния испóлнен, Кирúлле слáвне,/ богобóрцы вся нелжúво языкобóлия обличúл есú злочестúвых ересéй,/ Православ́ие защищáя.

Богоро́дичен: Трóицы Пребожéственныя, Всечúстая, Еди́наго родилá есú,/ из Тебé плóтию я́вльшася по нам благоволéнием Родúтеля/ и содéйствием Дýха Всесвятáго, Богоневéсто.

Песнь 3

Ирмóс: *Утвержде́й в начáле небесá рáзумом/ и зéмлю на водáх основáвый,/ на кáмени мя, Христé, зáповедей Твои́х утверди́,/ я́ко несть свят, пáче Тебé, Еди́не Человеколю́бче.*

Очúстив от вся́кия скверны дýшу же и тéло, Афанáсие,/ храм показáлся есú достóйно Божéствен./ Тéмже Трóицы исполнéние почú в тебé,/ священнотаúнниче всеблажéнне.

Твою́ дýшу, я́коже желáше,/ Утéшителева благодáть, от страстéй очищéну, обрéтши,/ я́ве в ней дéйствия показýет/ и пресвéтло светúло, óтче, мúру тя полагáет.

Святи́тельства у́бо пра́вило святи́телем показа́лся еси́, / де́тельнаго же подписа́ние жития́, / сло́во же твое́ я́сно, виде́ния о́браз, прему́дре, / Богосло́вия же твоего́ преде́л учи́ние яви́ся.

Богоро́дичен: Херуви́мов и Серафи́мов превы́шши показа́лася еси́, Богоро́дице, / Ты бо еди́на прия́ла еси́ Невмести́маго Бо́га во Твое́м чре́ве, Нескве́рная. / Те́мже, ве́рнии, Тя вси пе́сньми, Чи́стая, ублажа́ем.

Ин

Ирмо́с: *Весели́тся о Тебе́ Це́рковь Твоя́, Христе́, зову́щи: / Ты моя́ кре́пость, Го́споди, / и прибе́жище, и утвержде́ние.*

Укрепля́емь о Христе́, ко́зни лука́ваго зми́я тве́рдым умо́м, Кири́лле, / я́ко тка́ние паучи́нное, расто́ргнул еси́.

Ти́ну страсте́й от души́ оттря́сл еси́, Кири́лле, / низложи́в вся́кое помысло́в возноше́ние, на Христа́ превознося́щееся.

Я́ко благополу́чен страда́лец, о́тче, / уклони́лся еси́ тве́рдо вся́каго плотска́го сладостра́стия, / я́ко тщетнаго и наве́тнаго.

Богоро́дичен: Сло́во Отчее, предочи́стившися, о Чи́стая, Ду́хом, / словесна́го естества́ на благодея́ния родила́ еси́.

Конда́к, глас 4.

Подо́бен: Яви́лся еси́:

Священнонача́льницы велича́йшии благоче́стия / и до́блии побо́рницы Це́ркве Христо́вы, / вся соблюди́те, пою́щия: / спаси́, Ще́дре, / ве́рою чту́щия Тя.

Седа́лен, глас 3.

Подо́бен: Красоте́ де́вства:

Я́коже предопредели́ Предвоззва́вый тя, / безсме́ртия ты предображе́ние был еси́, / я́ко умертви́в благоче́стно А́риева мудрова́ния, / невреди́м бо был еси́, И́стины побо́рник, / о́тче Афана́сие, правосла́вных похвало́. / Те́мже тя по до́лгу пою́ще, / соверша́ем Боже́ственную па́мять твою́.

Сла́ва, Кири́лла. Подо́бен то́йже:

Ересе́й лесть обличи́л еси́ и Правосла́вную ве́ру уясни́л еси́,/ я́ко Богоглаго́лив и благочести́в,/ пропове́дал еси́ в ми́ре Еди́но Божество́ в Тро́ице сла́вити,/ естество́м Единосу́щное и Ли́цы несли́янное./ Те́мже и, сошедшеся, всесла́вне Кири́лле, почита́ем па́мять твою́.

И ны́не, Богоро́дичен:

Недомы́сленно и непостижи́мо есть, Влады́чице Богора́дованная,/ е́же соде́ланное о Тебе́ стра́шное Бо́жие та́инство,/ и́бо Необыме́ннаго, заче́нши, родила́ еси́,/ пло́тию обложе́нна от пречи́стых кровей Твои́х,/ Его́же всегда́, Чи́стая, я́ко Сы́на Твоего́, моли́/ спасти́ся душа́м на́шим.

Крестобогоро́дичен:

Неискусобра́чная Чи́стая и Ма́ти Твоя́, Христе́,/ ви́дящи Тя ме́ртва ви́сяща на Кресте́, ма́терски пла́чущи, глаго́лаше:/ что́ Тебе́ воздаде́ еврейский беззако́нный собо́р и неблагода́рный,/ и́же мно́гих и вели́ких Твои́х, Сы́не Мой, даро́в наслади́вый-ся?/ Пою́ Твое́ Божественное снизхожде́ние.

Песнь 4

Ирмо́с: *Ты моя́ кре́пость, Го́споди,/ Ты моя́ и си́ла,/ Ты мой Бог, Ты мое́ ра́дование,/ не оста́вль не́дра О́тча/ и на́шу нищету́ посети́в./ Тем с проро́ком Авваку́мом зову́ Ти:/ Си́ле Твое́й сла́ва, Человеколю́бче.*

Все тебе́ вдохну́ живоно́сное дыха́ние с высоты́,/ пе́рвее прише́дшее боголе́пно Ду́ха Христо́ва в го́рнице и ученики́ насы́щшее,/ апо́стола тя показа́ тринадеся́таго, о́тче,/ Правосла́вную ве́ру пропове́дающаго.

Ты, Божественною ре́вностию зело́ распаля́емь,/ в Собо́ре спосо́бствуя, и пре́жде, е́же соверши́тися тебе́ председа́телю,/ в Нике́и пропове́дуеши Единосу́щное,/ те́мже Це́ркве Христо́с пастыренача́льника и учи́теля тя поставля́ет.

Вручена́ име́я церко́вная корми́ла от промышле́ния Божественнаго, Афана́сие,/ еретико́в душевре́дная вся языкобо́лия,/ я́коже не́кая секи́ра,

посе́кл еси́, искорене́я, я́коже те́рние,/ и се́мя сло́ва напа́я, му́дре возде́лал еси́.

От твоего́ язы́ка о́гненнаго сожже́ся А́риево сро́дное разделе́ние, и слия́ние Саве́ллиево,/ я́же от безме́рия зла и к нече́стию единоче́стна,/ и вся́кое с ни́ми хуле́ние ерети́ческое, о Афана́сие!

Богоро́дичен: Ты ве́рных похвала́ еси́, Безневе́стная,/ Ты Предста́тельница, Ты и прибе́жище христиа́н, стена́ и приста́нище:/ к Сы́ну бо Твоему́ мольбы́ но́сиши, Всенепоро́чная,/ и спаса́еши от бед ве́рою и любо́вию Богоро́дицу Чи́стую Тя зна́ющия.

Ин

Ирмо́с: *Вознесе́на Тя ви́девши Це́рковь на Кресте́,/ Со́лнце пра́ведное,/ ста в чи́не свое́м,/ досто́йно взыва́ющи:/ сла́ва си́ле Твое́й, Го́споди.*

Победи́вша стра́сти душетле́нныя/ и по́мыслом удержа́вша пло́ти, Богоно́сне Кири́лле, ви́дев,/ Христо́с Боже́ственныя тя Це́ркве председа́теля, о́тче, поста́вил есть.

Насле́довав, я́ко сын возлю́блен, оте́ческую Ма́ркову добродете́ль,/ и престо́ла был еси́ прее́мник,/ Боже́ственнаго стопа́м Евангели́ста после́дуя.

От Христа́ у́бо, я́ко овча́, упа́лся еси́,/ я́коже па́стырь упа́сл еси́ ста́до, о́тче,/ словесы́ душепита́тельными твои́ми, я́ко трава́ми и цветы́,/ оби́льно напитава́я благода́ти.

Богоро́дичен: Из не су́щих вся Боже́ственною си́лою Соде́лавый/ рожда́ется из Тебе́, Богома́ти,/ мир озаря́я све́тлыми заря́ми Божества́ и Богозна́ния све́тлостию.

Песнь 5

Ирмо́с: *Вску́ю мя отри́нул еси́/ от лица́ Твоего́, Све́те Незаходи́мый,/ и покры́ла мя есть чужда́я тьма, окая́ннаго?/ Но обрати́ мя и к све́ту за́поведей Твои́х/ пути́ моя́ напра́ви, молю́ся.*

Христа́ име́я, глаго́люща, о́тче,/ во орга́не доброгла́снем язы́ка твоего́,/ посрами́л еси́ у́бо и́долов напи́санно е́ресь,/ заблужде́нныя наставля́я и обраща́я ко и́стинному Бо́гу, Афана́сие.

Губи́тельныя е́реси вся, о́тче, изобличи́л еси́ словесы́ и писа́ньми,/ разли́чную лесть изгоня́я му́дрыми показа́ньми из вселе́нныя,/ уясня́я невоспротивосло́вне Правосла́вную ве́ру, блаже́нне.

Тя, учи́теля вои́стинну вели́ка учи́телей му́дрых, Афана́сие,/ неле́стно сказу́ет и со апо́столы причте́ Це́рковь Христо́ва, о́тче,/ изъявля́юща непоро́чное сло́во ве́ры.

Богоро́дичен: Ма́тернее дерзнове́ние к Сы́ну Твоему́ стяжа́вши, Всечи́стая,/ сро́днаго промышле́ния на́шего не пре́зри, мо́лимся,/ я́ко Тя и еди́но, христиа́не, ко Влады́це очище́ние ми́лостивно предлага́ем.

Ин

Ирмо́с: *Ты, Го́споди, мой свет,/ в мир прише́л еси́,/ Свет Святы́й, обраща́яй из мра́чна неве́дения/ ве́рою воспева́ющия Тя.*

Ны́не лице́ Христо́во созерца́яй, ты лице́м к лицу́, о Кири́лле!/ Зерца́лом, вои́стинну разре́шшимся, соедини́лся еси́ твои́м жела́нием.

Тече́нию, вои́стинну зе́льному, наводня́ющему ре́ки,/ твое́, о Кири́лле! уподо́бися сло́во,/ злосла́вных отвраща́я ухищре́ния.

Ра́вне ме́рзское А́риево разделе́ние, о Кири́лле!/ скве́рное же Саве́ллиево слия́ние/ из глубины́ изве́ргл еси́.

Словеса́ богатотво́рная, я́ко зла́то, оста́вил еси́, о Кири́лле!/ сокро́вища же, я́коже ка́мения честна́я, твоя́ Це́ркви Христо́ве.

Богоро́дичен: Тя ору́жие непобеди́мое на враги́ предлага́ем:/ Тя утвержде́ние и наде́жду на́шего спасе́ния, Богоневе́сто, стяжа́хом.

Песнь 6

Ирмо́с: *Очи́сти мя, Спа́се,/ мно́га бо беззако́ния моя́,/ и из глубины́ зол возведи́, молю́ся:/ к Тебе́ бо возопи́х, и услы́ши мя,/ Бо́же спасе́ния моего́.*

Чужда́го се́мене се́ятель яви́вся Аполлина́рий,/ зе́мнаго словесе́ и ума́ Христо́во вочеловече́ние,/ кре́пко изобличи́ся от тебе́, всеблаже́нне,/ я́коже несмы́слен и умовре́ден.

Тече́ний слове́сных, излия́нных из усте́н твои́х,/ я́ко из исто́чника приснотеку́щаго благода́ти,

преподо́бне, сладча́йшия ме́да,/ я́ко от окри́на*, во́ды, ве́рнии, почерпа́ем.

Диви́тся всяк твои́м, о́тче, вле́поту списа́нием му́дрым,/ любезновмеща́я, хотя́щия прозяба́ти е́реси прови́дя,/ отвраща́емыя от тебе́ проро́чески.

Богоро́дичен: Да изба́вимся от лю́тых прегреше́ний мольба́ми Твои́ми, Богороди́тельнице Чи́стая,/ и да получи́м, Всечи́стая, Боже́ственное осия́ние/ из Тебе́ неизрече́нно воплоще́ннаго Сы́на Бо́жия.

Ин

Ирмо́с: *Пожру́ Ти со гла́сом хвале́ния, Го́споди,/ Це́рковь вопие́т Ти,/ от бесо́вския кро́ве очи́щшися/ ра́ди ми́лости от ребр Твои́х/ исте́кшею кро́вию.*

Клеща́ми Серафи́м проро́ку угль,/ Це́ркви же Христо́ве твои́ми рука́ми подае́ши, священнота́инниче,/ е́же Боже́ственнаго огня́ у́глие очище́ния.

Единопреде́льныя, я́ко Сампсо́н, иноплеме́нники не потреби́л еси́,/ иноро́дныя же вся инослáвных учéния низложи́л еси́/ и держа́ву православ́ным дал еси́, Кири́лле.

Собо́ру Богоизбра́нному я́ве предводи́тельствовав,/ злоче́стие Несто́риево, христобо́рную де́рзость, о́тче, низложи́л еси́,/ ре́вностию дыха́я по и́стинней Богома́тери.

Богоро́дичен: О, чу́до, всех чуде́с нове́йшее!/ Я́ко Де́ва во утро́бе вся́ческая Содержа́щаго, неискусому́жно заче́нши, не тесновмести́.

Конда́к, глас 2.

Подо́бен: Кровéй Твои́х:

Правосла́вия насади́в учéния,/ злосла́вия те́рние изсе́кл еси́, умно́жив се́мя ве́ры одожде́нием Ду́ха, преподо́бне,/ те́мже тя пое́м, Афана́сие.

И́кос:

Афана́сия же и Кири́лла всепра́зднственную па́мять пе́сньми, ве́рнии, восхва́лим днесь:/ сии́ бо А́рия льсти́ваго и Евно́мия вку́пе с Саве́ллием/ во глубину́ тех погибели вложи́ша,/ огню́ ве́чному

* от окри́на — из чаши, сосуда, кувшина

предáвше ты́я сгорéти,/ я́ко похýлившия непрáведно на Спáсово воплощéние,/ тéмже тя поéм, Афанáсие.

Песнь 7

Ирмóс: *Бóжия снизхождéния/ огнь устыдéся в Вавилóне иногдá,/ сегó рáди óтроцы в пещи́, рáдованною ногóю,/ я́ко во цвéтнице, ликýюще, поя́ху:/ благословéн еси́, Бóже отéц нáших.*

Единочéстное, сопрестóльное Отцý Слóво,/ Единорóдна же Сы́на православ́но проповéдав,/ безсмéртия, Óтче тезоименúте,/ áбие научáеши, Дýху Сопрестóльна, и Единосýщна, и Соприсносýщна.

Учúтеля тя, проповéдника священноявлéнна Трисóлнечнаго Свéта,/ возвещáюща вéру православ́ия дáже до конéц земли́,/ нечéстия зря родúтель, изгнáния на тя воздвизáет.

Беды́ безмéрныя, я́же подъя́л еси́, блажéнне, подвизáяся по благочéстии,/ венцы́ же, тáкоже свéтлии,/ и́бо адамáнт был еси́ биющим,/ к себé же, я́ко магни́т, привлачáл еси́ вся.

Стрáнныя догмáты, чýждия же Цéркве Христóвы, изгнáл еси́,/ Трóицу богослóвив Ипостáсьми, Божествóм же Единúцу,/ Ю́же пел еси́: благословéн Бог отéц нáших.

Богорóдичен: Ны́не вся испóлнишася Свéта Божéственнаго Тобóю, Пречúстая:/ Ты бо дверь явúлася еси́,/ éюже мúру Бог бесéдова, просвещáя вéрою зовýщия:/ благословéн Бог отéц нáших.

Ин

Ирмóс: *В пещи́ Авраáмстии óтроцы персúдстей,/ любóвию благочéстия пáче,/ нéжели плáменем, опаля́еми, взывáху:/ благословéн еси́ в храáме слáвы Твоея́, Гóсподи.*

В Синáйстей горé во мрак дрéвле вшед,/ закóн прия́т, блажéнне Кирúлле, Моисéй, убивáющий пúсменем,/ ты же разгнýл еси́ сокровéнную добрóту Дýха.

Законоположéния гадáньми, я́коже младéнцем пéрвее, óтче,/ дáннаго покрывáлу покровéния, я́коже шúпки,/ разумéния ты откры́л еси́, сказáв óбразы я́вственнейше.

Богопроповéдников и Богоприя́тных неудобопости́жныя Кни́ги проро́ков,/ благода́тию вдохновéн, о́ныя насы́щшаго Ду́ха, Кири́лле,/ чи́сте нам изъяви́л еси́.

В несли́тном соедине́нии Божéственном/ и несеко́мом я́ве, о́тче, разделе́нии/ Три у́бо Богосло́вствуяй Ипоста́си, рекл еси́, Кири́лле,/ непреме́нныя же в существé Еди́ном и Божествé.

Богоро́дичен: Вы́шняго освяще́нное Божéственное селе́ние, ра́дуйся,/ Тобо́ю бо дадéся ра́дость, Богоро́дице, зову́щим:/ благословéна Ты в жена́х еси́, Всенепоро́чная Влады́чице.

Песнь 8

Ирмо́с: *Седмери́цею пещь/ халдéйский мучи́тель/ Богочести́вым неисто́вно разжжé,/ си́лою же лу́чшею спасéны, сия́ ви́дев,/ Творцу́ и Изба́вителю вопия́ше:/ о́троцы, благослови́те,/ священ́ницы, воспо́йте,/ лю́дие, превозноси́те во вся вéки.*

Святи́телей украше́ние благосла́вное, Афана́сие,/ сто́лпе свéта и Цéркве утвержде́ние,/ Тро́ицы побо́рниче,/ Богосло́вия трубо́ злата́я,/ жития́ же мона́шескаго извéстный законописа́телю,/ с на́ми пра́зднуеши, иерéи соверша́я,/ лю́ди вéрныя приводя́ Христу́ во вéки.

Безсмéртия был еси́ войстинну тезоимени́т,/ дéятельныя бо сло́вом превозше́л еси́,/ искýсныя же в сло́ве извéстием жития́ побежда́я,/ во обои́х прешéл еси́ край./ Тéмже, преизя́щною добродéтелию просия́в,/ безсмéртную стяжа́л еси́ па́мять во вéки.

Ты светле́йшее показа́л еси́, тайнонебéсниче Богоприя́тне, свяще́нство/ до́блими страда́ньми твои́ми,/ пре́лесть изгна́л еси́ твои́ми изгна́нии ча́стыми за Тро́ицу,/ Юже проповéдуя, вопия́л еси́:/ Отцу́ поклони́теся,/ Сы́на богосло́вите,/ Ду́ха воспо́йте во вся вéки.

Богоро́дичен: Пло́тию Ро́ждшую Еди́наго от Тро́ицы Бо́га/ и по Рождествé па́ки це́лу пребы́вшую непреста́нно воспои́м,/ я́ко превы́шшую Херуви́мов/ и Серафи́мов честне́йшую, вопию́ще:/ о́троцы, благослови́те,/ священ́ницы, воспо́йте,/ лю́дие, превозноси́те во вся вéки.

Ин

Ирмо́с: ***Ру́це распросте́р, Дании́л / льво́в зия́ния в ро́ве затче́; / о́гненную же си́лу угаси́ша, / добродете́лию препоя́савшеся, / благоче́стия рачи́тели о́троцы, взыва́юще: / благослови́те, вся дела́ Госпо́дня, Го́спода.***

Я́ко волна́ морска́я войстинну, в тебе́ истече́ прему́дрости исто́чник, / и́бо приснотеку́щия потеко́ша ре́ки из чре́ва твоего́, о́тче, / учёний благочести́вых, я́коже проре́че Христо́с: / прехо́дят бо песка́ твоя́ словеса́ Богоглаго́ливая.

Па́стырь и учи́тель мудр Це́ркве показа́вся, / два, Кири́лле, я́ве истолкова́л еси́, преподо́бне, заве́ты, / я́ко бо анки́ру* и оте́ческое насле́дие твоя́ иму́щи словеса́, вопие́т: / благослови́те, вся дела́ Госпо́дня, Го́спода.

Сло́ва,Воплощшагося нас ра́ди, Всехитреца́, / ты неизрече́нному научи́ши соедине́нию, Кири́лле, / нераздели́мому, неслия́нному, / по коему́ждо манове́нию ра́вне уклони́л еси́, вопия́: / благослови́те, вся дела́ Госпо́дня, Го́спода.

Богоро́дичен: Без ма́тере Сло́во из Отца́ Сый пе́рвее, / без отца́ быть из Тебе́ второ́е, Всечи́стая, / воплощся пре́жде Безпло́тный за благоутро́бие, / восхоте́в спасти́ пою́щия: / благослови́те, вся дела́ Госпо́дня, Го́спода.

Песнь 9

Ирмо́с: ***Ужасе́ся о сем Не́бо, / и земли́ удиви́шася концы́, / я́ко Бог яви́ся челове́ком пло́тски / и чре́во Твое́ быть простра́ннейшее Небе́с. / Тем Тя, Богоро́дицу, / Ангелов и челове́к чинонача́лия велича́ют.***

Проси́я житие́, я́ко мо́лния, / излия́ся же, о́тче, всем веща́ние твое́, я́коже гром, я́же со́лнце назира́ет, / с Небесе́ бо име́л еси́ сво́ше вдохнове́ние и́стинно. / Те́мже не угаси́ твоея́ па́мяти хода́тай забве́ния — гроб, Афана́сие.

Све́том Трисо́лнечным и Трисия́нным ясне́йше ны́не осия́ем, / певце́м твои́м осия́ние зарево́дно явля́еши, / я́ко зерца́лом, сво́ше испуща́я со́лнеч-

* анки́ру — якорь

не, и тебе́ оставле́ния, блаже́нне,/ а́ще вели́ко и превосхо́дно па́че досто́инства проси́мое.

Пою́ще, мо́лим тя приле́жно:/ о Це́ркви моли́ся,/ Кресто́м побе́ды дарова́ти во́инству,/ правосла́вней же ве́ре кре́пость на е́реси враго́в,/ нам же спасе́ние, мир же ми́ру,/ в твое́й па́мяти, Афана́сие.

Богоро́дичен: Зачала́ еси́, Де́во, без се́мене вся́ческая созда́вшаго Сло́во Бо́жие/ кроме́ хоте́ний пло́ти,/ кроме́ тле́ния же родила́ еси́/ и без боле́зней ма́терских./ Тем Тя, Богоро́дицу, и язы́ком и се́рдцем испове́дающе, велича́ем.

Ин

Ирмо́с: *Е́ва у́бо неду́гом преслуша́ния кля́тву всели́ла есть;/ Ты же, Де́во Богоро́дице,/ прозябе́нием чревоноше́ния/ ми́рови благослове́ние процвела́ еси́./ Тем Тя вси велича́ем.*

Возноше́ние на Христо́в взе́млющееся ра́зум и Сего́ Богома́терь, Кири́лле,/ вся́кое кре́пце низложи́л еси́ Несто́рия безбо́жное,/ сыно́в дво́ицу, та́кожде и слия́ние безгла́вных есте́ств.

Си́лою ра́зума и просвеще́нием благода́ти/ Тро́ицу Единосу́щную, Сы́на же, воплоще́ннаго Бо́га, богосло́вил еси́, блаже́нне,/ яви́вся же Богоро́дицы побо́рник,/ в Вы́шних ны́не прославля́ешися.

Свы́ше нас, певцы́, приснопа́мятне, назира́еши, о́тче, ми́лостивно,/ побе́ды крестоно́сным лю́дем подая́/ и возвыша́я моли́твами твои́ми рог правосла́вных,/ уясня́я же твою́ па́мять велича́ющия.

Богоро́дичен: Непло́дствующее Боже́ственных доброде́телей, Всечи́стая Богоро́дице,/ се́рдце мое́ покажи́, Де́во, плодоно́сно,/ из непло́дове ро́ждшаяся во́лею вся Претворя́ющаго ма́нием,/ да пою́ Тя, Всепе́тую.

Свети́лен Окто́иха.

Сла́ва, святы́х:

Пребоже́ственныя Тро́ицы яви́стеся всему́дрии таи́нницы и побо́рницы,/ Афана́сие блаже́нне и Кири́лле Богоявле́нне,/ А́рия низложи́вше и с ним Саве́ллия, и Несто́рия а́бие злочести́ваго,/ и с ни́ми вся́кую ину́ю пре́лесть злочести́вых ересе́й,/ святи́телие Госпо́дни.

И ны́не, Богоро́дичен:

Со дерзнове́нием глаго́лати Богоро́дицу / и покланя́тися Сей вои́стинну от ве́рных / ты научае́ши, Кири́лле всеблаже́нне, / безбо́жную Несто́рия потребля́я пре́лесть.

На стихо́вне Окто́иха.

Та́же припе́в: Свяще́нницы Твои́ облеку́тся в пра́вду, / и преподо́бнии Твои́ возра́дуются.

Стихи́ра, глас 3:

Ве́лию похвалу́ — свяще́нных Афа́насия и Кири́лла, / непобеди́мыя предста́тели, священноле́пно да восхва́лим: / си́и бо, ересе́й по́лчища разсе́кше си́лою Пресвята́го Ду́ха, / правосла́вию одоле́ния возста́виша во всей вселе́нней, / чи́сляще благоче́стно Тро́ическую та́йну сво́йством Лиц, / и па́ки совокупля́юще во еди́но неслия́нне Существа́ то́ждеством, / и херуви́мски богосло́вяще, / мо́лятся при́сно о душа́х на́ших.

Сла́ва, глас то́йже. Ге́рманово:

Вели́ка и́стины труба́, многострада́льный Афана́сий / на трапе́зу днесь созыва́ет Це́рковь, / све́тло, ве́рнии вси, к торжеству́ уся́щем до́браго па́стыря, пе́сньми почита́юще свяще́нныя его́ труды́, / я́ко да моли́твами его́ / прии́мем от Христа́ Бо́га ве́лию ми́лость.

И ны́не, Богоро́дичен или́ Крестобогоро́дичен.

Подо́бен: Ве́лия:

Зря́щи из Тебе́ Рожде́ннаго, Всенепоро́чная, ви́сяща на Дре́ве, / восклица́ла еси́, вопию́щи: / вожделе́ннейшее Мое́ Ча́до! / Где Твоя́ за́йде добро́та светоно́сная, / удобри́вшаго род челове́ческий?

НА ЛИТУРГИ́И

Блаже́нны, от кано́на Афана́сия песнь 3-я и Кири́лла песнь 6-я. Проки́мен, глас 8: Восхва́лятся преподо́бнии во сла́ве / и возра́дуются на ло́жах сво́их. Стих: Воспо́йте Го́сподеви песнь но́ву, хвале́ние Его́ в Це́ркви преподо́бных. Апо́стол ко Евре́ем, зача́ло 334. Аллилу́ия, глас 2: Свяще́нницы Твои́ облеку́тся в пра́вду, / и преподо́бнии Твои́ возра́дуются. Ева́нгелие от Матфе́я, зача́ло 11. Причаста́н: Ра́дуйтеся, пра́веднии, о Го́споде:

Святитель Афанасий Великий, архиепископ Александрийский, родился около 297 г. в Александрии в добродетельной христианской семье. С детства святой Афанасий так полюбил церковное богослужение, что, подражая увиденному, устраивал со своими сверстниками игру: «назначал» их священниками и диаконами, а сам подобно епископу со всей точностью совершал церковную службу. Когда к мальчикам присоединялись дети из языческих семей, святой Афанасий рассказывал им о Христе Спасителе, а затем в случае их согласия совершал над ними на берегу моря обряд крещения.

Святитель Александр (312—326), епископ Александрийский, обратил внимание на эту игру. Убедившись, что святой Афанасий совершал таинство крещения в соответствии с церковным уставом, он признал его действительным и довершил миропомазанием. Призвав родителей святого Афанасия, святитель Александр просил их воспитать мальчика в книжном научении и, когда он придет в возраст, посвятить его на служение Церкви.

Когда святой Афанасий достиг 21 года, святитель Александр рукоположил его в диакона Александрийской Церкви. В этом сане святой Афанасий сопровождал Патриарха Александра на Никейский Собор (325 г.). На Соборе святой Афанасий выступил с опровержением ереси Ария. После смерти святителя Александра диакон Афанасий был избран его преемником. 8 июля 326 года он был рукоположен во епископа Александрийского. Возглавляя Александрийскую Церковь, он продолжал ревностную борьбу против еретиков, последователей Ария.

Последние, пользуясь поддержкой при дворе, добились осуждения святителя Афанасия, который по навету клеветников в 336 году был отправлен в изгнание в Трир.

После смерти императора Константина святитель Афанасий возвратился из ссылки и продолжал обличать ариан. Но преемник Константина император Констанций (337—361) благоволил арианам. По его приказу архиепископом Александрийским был поставлен арианин Григорий.

Святитель Афанасий отправился в Рим к папе Юлию I (337—352), старанием которого был оправдан на Сардикийском Соборе в 343 году. Сардикийский Собор признал истинным Никейский Символ веры, а учение святителя Афанасия согласным с догматами Церкви.

После этого святитель Афанасий возвратился в Александрию, но по наущению ариан несколько раз изгонялся из города. Несмотря на многолетние (в общей сложности более 20 лет) гонения и преследования еретиков, святитель Афанасий продолжал неотступно отстаивать чистоту Православия и неустанно обличать ариан, против которых написал много посланий и богословских трактатов.

При императоре Юлиане Отступнике (361—363) святой Афанасий оказался в изгнании в Фиваидской пустыне. После бесславной смерти Юлиана Отступника святитель Афанасий управлял Александрийской Церковью семь лет вплоть до своей блаженной кончины 2 мая 373 года.

Он оставил огромное духовное наследие: многочисленные комментарии к Священному Писанию, аскетические наставления, слова и беседы, письма, апологетические и догма-

тические сочинения, в которых отстаивал чистоту православного вероучения. Особое значение в полемике с арианами имели «История ариан для монахов», «Четыре слова против ариан», «Книга о Троице и о Духе Святом». Святителю Афанасию принадлежит также жизнеописание преподобного Антония Великого (память 17 января).

Святитель Кирилл, архиепископ Александрийский, величайший богослов, родился в Александрии во 2 половине IV века в знатной и благочестивой христианской семье. Он получил блестящее воспитание и образование: в совершенстве изучил светские греческие науки, в том числе философию, но более всего преуспел в познании истин христианской веры и в разумении Священного Писания. В юности святой Кирилл поступил в скит святого Макария в Нитрийских горах. Через 6 лет он был посвящен Александрийским Патриархом Феофилом (385—412) в сан диакона, а затем возведен в архидиакона. Патриарх Феофил, видя необычайные способности и зная целомудренный образ жизни молодого клирика, поручил ему произносить проповеди.

В 412 году, после смерти Патриарха Феофила, святой Кирилл был избран первосвятителем Александрийской Церкви. Став Патриархом, он возглавил борьбу с распространившейся в Александрии ересью новацианов, которые утверждали, подобно фарисеям, свою непричастность к греху и не принимали покаяние тех, кто во время гонения принес жертвы идолам, но немилосердно осуждали таковых на вечное отлучение от Церкви. Святитель Кирилл, оберегая свою паству от этого противного духу евангельской любви учения, изгнал еретиков из Александрии.

Но более опасными были те иудеи, которые, покровительствуемые правителем Александрии Орестом, постоянно устраивали мятежи и заговоры против христиан, часто посягали на их жизнь. После устроенного иудеями массового избиения христиан, святитель Кирилл с оставшимися в живых сподвижниками изгнал из города врагов веры Христовой. Через некоторое время он добился у императора Феодосия Младшего (408—450) отстранения от власти Ореста и наказания виновных.

Просвещенный и ревностный пастырь Александрийской Церкви неустанно проповедовал Слово Божие, изъяснял своей пастве Священное Писание. Тогда же им были написаны некоторые догматические сочинения, например, толкование на Евангелие Иоанна, несколько книг о Святой Троице, сочинения о поклонении Богу в духе и истине, «Глафира, или сокровенные мысли пятокнижия».

В 429 году в монастырях египетской пустыни распространилась ересь Нестория (Константинопольский Патриарх с 429 по 431 год). Несторий утверждал, что Пресвятую Деву не следует называть Богородицей, так как она родила не Бога, а Человека, Который через наитие Святого Духа стал Христом, т. е. помазанником Божиим, и Слово Божие пребывало с Ним в особом нравственном или относительном соединении. Он называл Богородицу сначала «Человекородицею», но так как это вызвало всеобщее негодование, то в виде компромисса Несторий предложил новое название «Христородица». Православным христианам было ясно, что речь шла не о терминологии, а об основах христианской догматики, а именно о догмате Боговоплощения.

Когда молва о новой ереси достигла египетских пустынь, монахи стали приходить к святому Патриарху Кириллу, требуя от него защиты Православия. Святитель Кирилл обнародовал послание «К отшельникам», в котором, не называя имени Нестория, осуждал его мнение. Затем он отправил несколько увещевательных посланий к самому Несторию, содержавших обширный трактат о догмате Боговоплощения. В то же время он написал письма к императору Феодосию, поддерживавшему ересь, и к его сестрам. Для просвещения народа святитель написал «Пять книг против Нестория». В Александрии был созван Поместный Собор, обличавший несторианство. Однако Несторий не внял вразумлению святого Кирилла и в свою очередь написал ряд посланий, защищавших свое учение и обвинявших в ереси святого Кирилла. Споры и раздоры между ними приобрели

настолько острый характер, что император Феодосий, по просьбе обеих сторон, объявил о созыве Вселенского Собора.

В 431 году в г. Ефесе собрался III Вселенский Собор, на который прибыли около 200 епископов от всех христианских Церквей. Сторонник Нестория Патриарх Антиохийский Иоанн и сирские епископы опоздали на Собор. По этой причине Несторий не соглашался на открытие Собора и, когда он все-таки начал свою работу, не явился на заседание. Ефесский Собор, на котором председательствовал святитель Кирилл, осудил учение Нестория как ересь. Несторий не подчинился Собору и не раскаялся, а прибывший Антиохийский Патриарх Иоанн открыл самостоятельный собор, который провозгласил святителя Кирилла еретиком. Враги Православия оклеветали святителя Кирилла,и он, по повелению императора, был заключен под стражу вместе с Ефесским епископом Мемноном. Но вскоре козни еретиков были разоблачены, и святитель получил свободу. Несторий же был лишен сана и сослан в ссылку, где скончался в тяжких муках.

32 года управлял святитель Кирилл Александрийской Церковью. В течение этого времени он очистил Церковь от всех бывших тогда ересей, написал много апологетических, догматических, изъяснительных и нравоучительных сочинений. Личное благочестие подвижника соединялось в нем с мудростью наставника и ревностного защитника Православия.

Большинство полемических сочинений святителя Кирилла написаны против ереси Нестория (самое обширное из них — «Пять книг против Нестория»). В спорах с Несторием святитель Кирилл объяснял не только принятие человеческого естества Божеством в личное единение во Христе Иисусе, но и искупительное значение Иисуса Христа — через выявление порчи человечества в Адаме и утверждение благодатной силы Евхаристии. Святитель обличал и других еретиков. Так, против нечестия Ария и Евномия направлено сочинение «Сокровище», раскрывающее догмат о Пресвятой Троице. На эту же тему им были написаны еще два небольших догматических сочинения, излагавших учение о Святой Троице и о Боговоплощении. Особое значение в учении святителя Кирилла Александрийского о Святой Троице имеет положение об исхождении Святого Духа. Святитель Кирилл доказывает словами Писания, что Дух Святой есть Истинный Бог и Лицо, отдельное от Отца. Он пишет, что Святой Дух «имеет бытие от Отца и одного с Ним естества,— но не по рождению, а как знает Един, ведающий Сына, и Един,знающий Отца,и Он Сам Единый, ведающий Отца и Сына...» Те же мысли относительно исхождения Святого Духа святитель Кирилл излагал и в частных письмах, например, к Иоанну, Патриарху Антиохийскому: «Никак мы не терпим того, чтобы попрана была кем-либо та Вера, или тот Символ веры, который издан святыми отцами Никейскими... не сами они говорили, но Дух Бога и Отца, Который хотя исходит из Него, но не чужд Сыну по отношению к сущности».

Святитель Кирилл скончался мирно в 444 году. При его кончине предстояла Сама Пречистая Матерь Божия, Которой он верно служил в течение земной жизни.

18 января Церковью установлено совместное празднование двум выдающимся святителям Александрийской Церкви — святителю Афанасию († 373) и святителю Кириллу за их многолетние великие труды и подвиги, понесенные в защиту догматов Вселенской Церкви против еретиков.

Каждому из этих отцов Церкви установлено и отдельное празднование: святителю Афанасию — 2 мая, святителю Кириллу — 9 июня.

Святи́теля Макси́ма Но́ваго, бы́вшаго де́спота Сербскаго

НА МА́ЛОЙ ВЕЧЕ́РНИ

На Го́споди, воззва́х: стихи́ры, глас 1.

Подо́бен: Небе́сных чино́в:

Нов сад яви́лся еси́ нам, о́тче,/ насажде́н во дворе́х до́му Бо́га на́шего,/ весе́лящ ча́да твоя́, а́ки новора́сльми ма́слиннаго древа,/ мы же ти прино́сим, о́тче, венцы́ многоплете́нныя/ во и́мя усе́рдия чадолюби́вому отцу́.

Благочести́ваго ко́рене блага́я о́трасль,/ от нея́же прозябе́ цвет благоуха́нный,/ мо́щи бо твоя́ проявля́ют доброде́тели,/ имиже мы облагоуха́еми,/ восхваля́ем Бо́га, тебе́ просла́вльшаго,/ Макси́ме достоблаже́нне.

В юдо́ли, я́ко крин, процве́л еси́, святи́телю,/ и, я́ко ши́пок, благоуха́еши,/ сердца́ ве́рных облагоуха́я/ и ра́дости исполня́я,/ и́же, в весе́лии воспева́юще, глаго́лют:/ ди́вен Бог во святы́х Свои́х.

Сла́ва, глас 6:

Христо́ва иера́рха воспои́м вси Макси́ма,/ Тро́ицы бо Святы́я держа́ву во свое́м ро́де я́сно возвеща́ет,/ Еди́наго Бо́га в Трие́х Ли́цех нераздéльна./ Его́же и мо́лит о нас,/ ве́рою соверша́ющих па́мять его́.

И ны́не, Богоро́дичен:

Арха́нгельское сло́во прия́ла еси́,/ и Херуви́мский престо́л показа́лася еси́,/ и на объя́тиях Свои́х носи́ла еси́, Богоро́дице,/ Наде́жду душ на́ших.

На стихо́вне стихи́ры, глас 2.

Подо́бен: До́ме Евфра́фов:

Оста́вив дом земна́го ца́рствия,/ преблаже́нне и новоявле́нне Макси́ме,/ дом Святы́я Тро́ицы был еси́.

Стих: Честна́ пред Го́сподем/ смерть преподо́бных Его́.

Вои́стинну, о́тче,/ яви́лся еси́ купе́ц предо́блий,/ и́же стяжа́в Христа́, Би́сер многоце́нный,/ и Того́ положи́в во уме́,/ ду́шу просвети́л еси́.

Стих: Свяще́нницы Твои́ облеку́тся в пра́вду,/ и преподо́бнии Твои́ возра́дуются.

Све́тлаго и свята́го ко́рене/ цвет соверше́ния и све́тлости/ ты был еси́, новоявле́нне Макси́ме преблаже́нне.

Сла́ва, глас и подо́бен то́йже:

Афана́сия восхва́лим и Кири́лла и Макси́ма просла́вим/ я́ко служи́телей Свяды́я Тро́ицы.

И ны́не, Богоро́дичен:

Де́во Преблаже́нная,/ ублажа́ем Тя, ро́ди челове́честии,/ я́ко родила́ еси́ Спаси́теля душ на́ших.

Тропа́рь пи́сан на вели́цей вече́рни

НА ВЕЛИ́ЦЕЙ ВЕЧЕ́РНИ

Блаже́н муж: 1-й антифо́н. На Го́споди, воззва́х: стихи́ры на 6, глас 1:

От младе́нства целому́дрие возлюби́в, о́тче,/ возрасте́ Це́ркви светоза́рен цвет,/ Ио́сифу подража́я прекра́сне,/ живы́й же во иноплеме́нных,/ соблю́л еси́ ве́ру це́лу, я́ко го́лубь,/ яви́лся прему́др и Богоуго́ден./ Те́мже и удивля́емь был еси́ от всех,/ Макси́ме достоблаже́нне.

Свет лица́ твоего́, о́тче,/ проявля́ет твою́ духо́вную благода́ть,/. краси́н бы́в ко виде́нию*,/ кра́снейший же душе́ю,/ твоя́ бо мо́щи облагоуха́ют чу́вства, и удивля́ют всяк ра́зум,/ и прославля́ют Бо́га, просла́вльшаго тя,/ о́тче наш Макси́ме.

Боголюби́вое твое́ ста́до и ве́рных собо́ри,/ восхваля́ем тя, свяди́телю,/ зане́ прему́дрым свои́м уче́нием/ обоя́ удиви́л еси́,/ по сме́рти же то́чиши исцеле́ния,/ те́мже исцели́ ду́ши и телеса́ на́ша,/ Христо́в служи́телю, Макси́ме преблаже́нне.

Сла́ва, глас 6:

Во исхо́де ди́внаго твоего́ преставле́ния/ и преселе́ния чи́стыя души́ твоея́, честне́йший о́т-

* **быв ко виде́нию**—прекрасен был к смотрению на тебя

че,/ узре́л еси́ благоле́пна два му́жа,/ сия́юща красото́ю оде́жд свои́х,/ те́мже лице́м све́тлым и очи́ма ра́достныма/ глаго́лал еси́ ко ма́тери и ученико́м свои́м:/ отку́ду приидо́ша к нам кра́снии сии́ му́жие?/ Они́ же, разуме́вше бы́вшее посеще́ние Бо́жие, возра́довашася,/ я́ко посла́ Бог А́нгелы во о́бразе Афана́сия и Кири́лла/ ти́хо взя́ти ду́шу твою́ от чи́стаго те́ла твоего́,/ свя́те святи́телю треблаже́нне,/ Макси́ме досточу́дне.

И ны́не, Богоро́дичен: Кто Тебе́ не ублажи́т:

Вход. Проки́мен дне. И чте́ния.

Второ́го зако́на чте́ние:

Во днех о́нех рече́ Моисе́й к сынове́м Изра́илевым:/ ви́дите, преда́х пред лице́м ва́шим землю́,/ вше́дше, насле́дуйте ю,/ е́юже клятся Госпо́дь отце́м ва́шим:/ Авраа́му, Исаа́ку и Иа́кову,/ да́ти им и се́мени их по них./ И реко́х к вам во вре́мя о́но, глаго́ля:/ не возмогу́ еди́н води́ти вас:/ Госпо́дь Бог ваш умно́жил вы есть,/ и се есте́ днесь, я́ко зве́зды небе́сныя, мно́жеством,/ Госпо́дь, Бог оте́ц на́ших, да приложи́т вам,/ я́ко да бу́дете ты́сящами сугу́бо,/ и да благослови́т вас, я́коже глаго́ла вам./ И взях от вас му́жи му́дры, и худо́жны, и смы́слены/, и поста́вих их владе́ти над ва́ми,/ ты́сященача́льники, и стонача́льники, и пятьдесятонача́льники, и десятонача́льники,/ и писмоводи́тели судия́м ва́шим во вре́мя о́но, глаго́ля:/ разслу́шайте посреде́ бра́тий ва́ших/ и суди́те пра́ведно посреде́ му́жа,/ и посреде́ бра́та его́,/ и посреде́ прише́льца его./ Да не позна́ете лица́ в суде́, ма́лому и вели́кому суди́ши,/ и не устыди́шися лица́ челове́ча,/ я́ко суд Бо́жий есть.

Второ́го зако́на чте́ние:

Во днех о́нех рече́ Моисе́й к сынове́м Изра́илевым:/ се Го́спода Бо́га твоего́ не́бо/ и небо небесе́,/ земля́ и вся, ели́ка суть на ней./ Оба́че отцы́ ва́ши произво́ли Госпо́дь люби́ти их/ и избра́ се́мя их по них,/ вас па́че всех язы́ков в день сей./ И обре́жите жестокосе́рдие ва́ше/ и вы́и ва́шея не ожесточи́те ктому́./ Ибо Госпо́дь Бог ваш, Сей Бог бого́в и Госпо́дь господе́й./ Бог вели́кий, и кре́п-

кий, и стра́шный. / И́же не дивится́ лицу́, / ниже́ взе́млет да́ра. / Творя́й суд прише́льцу, и си́ру, и вдови́це, / и лю́бит прише́льца да́ти ему́ хлеб и ри́зу. / И возлюби́те прише́льца: / прише́льцы бо бе́сте в земли́ еги́петстей. / Го́спода Бо́га твоего́ да убои́шися, / и Тому́ прилепи́шися, / и И́менем Его́ клене́шися. / Той хвала́ твоя́, и Той Бог твой, / я́же ви́деста о́чи твои́.

Прему́дрости Соломо́новы чте́ние:

Пра́ведных ду́ши в руце́ Бо́жией, / и не прико́снется их му́ка. / Непще́вани бы́ша во очесе́х безу́мных умре́ти, / и вмени́ся озлобле́ние исхо́д их. / И е́же от нас ше́ствие — сокруше́ние, / они́ же суть в ми́ре. / И́бо пред лице́м челове́ческим, а́ще и му́ку прии́мут, / упова́ние их безсме́ртия испо́лнено. / И вма́ле нака́зани бы́вше, / вели́кими благоде́тельствовани бу́дут, / я́ко Бог искуси́ я / и обре́те их досто́йны Себе́. / Я́ко зла́то в горни́ле, искуси́ их / и, я́ко всепло́дие же́ртвенное, прия́т я. / И во вре́мя посеще́ния их возсия́ют / и, я́ко и́скры по сте́блию, потеку́т. / Су́дят язы́ком и облада́ют людьми́, / и воцари́тся Госпо́дь в них во ве́ки. / Наде́ющиися Нань уразуме́ют и́стину / и ве́рнии в любви́ пребу́дут Ему́, / я́ко благода́ть и ми́лость в преподо́бных Его́ / и посеще́ние во избра́нных Его́.

На литии́ стихи́ры самогла́сны, глас 1:

В честне́м преставле́нии твое́м, / о́тче наш Макси́ме, / собира́ется мно́жество наро́да, / стека́ются и́ноцы и вси от церко́внаго ли́ка, / та́кожде и в мирски́х тебе́ послужи́вшии / и сво́инствовавшии с тобо́ю, / о́бщий бо плач громогла́сен / сотвори́ша о тебе́, преподо́бне.

Твои́ лю́дие, преподо́бне Макси́ме, / сле́зы точа́ще надгро́бная, тебе́ глаго́лаху: / о, прему́драго твоего́ ра́зума, / о́тче наш преблаже́нне! / помина́я сей час, / оста́вил еси́ нас, и, ни во что вмени́в сла́ву и красоту́ жития́ сего́, / прилепи́лся еси́ Христу́ Бо́гу, / и, Тому́ после́довав, / от Него́ просла́влен был еси́.

Я́ко луна́, зашед в подзе́мная, преподо́бне, / и, я́ко би́сер, кры́ем в земли́ вла́жной, / яви́лся еси́, святи́телю, / Све́том благода́ти Ду́ха Свята́го про-

свещéн,/ исцеля́я и освяща́я ду́ши и телеса́ на́ша,/ новоявле́нне Максúме достосла́вне.

Сла́ва, глас 3:

Коль кра́сное виде́ние ви́дел еси́ пред исхо́дом души́ твоея́, о преблаже́нне Максúме,/ предста́ша бо тебе́ пресве́тлии святи́тели и Богому́дрии отцы́ Афана́сий и Кири́лл,/ и́мже виде́нием ужасúл еси́ ма́терь и ученики́ твоя́,/ лю́дем же твои́м всеконе́чную жа́лость* оста́вил еси́.

И ны́не, Богоро́дичен.

На стихо́вне стихи́ры самогла́сны, глас 1:

Во всем подража́л еси́ прароди́телем твои́м, святи́телю,/ Симео́ну преподо́бному и Са́ввe свяще́нному./ Они́ бо, ца́рство оста́вльше,/ бога́тство в ру́це ни́щих да́ша/ и, стра́нствовати изво́ливше,/ ми́лостива Бо́га себе́ обрето́ша,/ те́мже и от Христа́ Бо́га сла́ву и ве́чный поко́й получи́ша,/ тебе́, преподо́бне Максúме, совсе́льника иму́ще,/ и́же с ни́ми и соца́рствуеши в Ца́рствии Небе́снем.

Стих: Честна́ пред Го́сподем/ смерть преподо́бных Его́.

Весь освяще́н Бо́гови/ был еси́, о́тче,/ трудо́м и посто́м себе́ украша́я,/ милосты́нями же вжег свещу́/ и, уясни́в, предвари́л еси́ Жениха́— Христа́,/ с Ни́мже в черто́зе веселя́ся,/ всехва́льне святи́телю Максúме,/ моли́ спасти́ся душа́м на́шим.

Стих: Свяще́нницы Твои́ облеку́тся в пра́вду,/ и преподо́бнии Твои́ возра́дуются.

Свя́те святи́телю Максúме,/ посеща́й ста́до свое́,/ и соблюда́й е невреди́мо от волко́в напада́ющих,/ загражда́я их злокова́рная уста́,/ я́ко да в ми́ре воспева́ем сла́ву твою́.

Сла́ва, глас 3:

Па́ки нам златоте́чный Нил,/ ле́тною па́мятию пришéд,/ до́брыми восхожде́ньми наводня́ет златостру́йная безсме́ртия лия́ния,/ плодода́я сла́дкую пи́щу высо́ким благовеща́нием,/ Тро́ицы Нераздéльней Держа́ве учúт покланя́тися,/ исто-

* жалость — печаль

ча́ет Божественная учения, ве́рных напаяет помышле́ния/ и мо́лится о душа́х на́ших.

И ны́не, Богоро́дичен:

Без семе́не от Божественнаго Ду́ха/ во́лею же О́тчею зачала́ еси́ Сы́на Бо́жия./ От Отца́ без ма́тере пре́жде век су́ща,/ нас же ра́ди из Тебе́ без отца́ бы́вша,/ пло́тию родила́ еси́/ и Младе́нца млеко́м пита́ла еси́./ Те́мже не переста́й моли́ти,/ изба́витися от бед душа́м на́шим.

Тропа́рь, глас 3:

Стра́нное рожде́ние и воспита́ние был еси́, о́тче, но па́ки водвори́ся во вла́сти у своего́ наро́да,/ Небе́снаго Ца́рствия жела́я,/ земно́е ца́рствие оста́вил еси́/ и смире́нием Вы́шнее сокро́вище получи́л еси́,/ преблаже́нне Макси́ме,/ моли́, мо́лимся, о душа́х на́ших.

И ны́не, Богоро́дичен по гла́су.

НА У́ТРЕНИ

На Бог Госпо́дь: тропа́рь свято́му Макси́му, два́жды. Сла́ва, и ны́не, Богоро́дичен.

По 1-м стихосло́вии седа́лен, глас 4.

Подо́бен: Удиви́ся Ио́сиф:

Целому́дрие Ио́сифово стяжа́л еси́, святи́телю, и кро́тость Дави́дову./ Ио́сиф, соблю́д де́вства цвет, ца́рства сподо́бися,/ Дави́д же, Голиа́фа уби́в, пома́занник све́тел яви́ся./ Ты же, преподо́бне, во всем искуше́н быв,/ кре́постию тве́рдаго твоего́ ра́зума невреждён пребы́л еси́/ и, потопи́в мы́сленнаго фарао́на,/ себе́ чи́ста Бо́гу предста́вил еси́./ Те́мже и Бог, ви́дев чистоту́ души́ твое́я, преблаже́нне Макси́ме,/ на све́щник свяще́нства возведе́ тя,/ просвеща́ти и освяща́ти ду́ши на́ша.

Сла́ва, и ны́не, Богоро́дичен:

Удиви́ся Ио́сиф, е́же па́че естества́ зря, и внима́ше мы́слию, и́же на руно́ дождь, в безсе́менном зача́тии Твое́м, Богоро́дице,/ кушину́, о́гнем неопа́льную,/ жезл Ааро́нов прозя́бший,/ и, свиде́тельствуя, обру́чник Твой и храни́тель свяще́нником взыва́ше:/ Де́ва рождда́ет и по рождестве́ па́ки Де́вою пребыва́ет.

По 2-м стихосло́вии, седа́лен, глас 3.

Подо́бен: Красоте́ де́вства:

Я́коже предопредели́ Предвоззва́вый тя,/ безсме́ртия ты предображе́ние был еси́,/ низложи́в благоче́стию проти́вная мудрова́ния,/ о́тче Макси́ме, правосла́вных похвало́./ Те́мже тя по до́лгу пою́ще, соверша́ем Боже́ственную па́мять твою́.

Сла́ва, и ны́не, Богоро́дичен:

Красоте́ де́вства Твоего́ и пресве́тлой чистоте́ Твое́й Гаврии́л удиви́вся,/ вопия́ше Ти, Богоро́дице:/ ку́ю Ти похвалу́ принесу́ досто́йную?/ Что́ же возыменую́ Тя?/ недоумева́ю и ужаса́юся./ Те́мже, я́ко повеле́н бых, вопию́ Ти:/ ра́дуйся, Благода́тная.

По полиеле́и седа́лен, глас 8.

Подо́бен: Прему́дрости Сло́ва:

Прему́дрости рачи́теля, Макси́ма восхва́лим,/ сла́ву земну́ю отло́жша и Христу́ Царю́ после́довавша,/ Вы́шних возжела́вша, ни́жняя же оста́вивша,/ мно́гия ско́рби и бе́ды подъя́вша изгна́ния же и чужестра́нствия,/ всегда́ любо́вь ко Христу́ собля́дша и Тому́ уподо́бившася,/ во дво́ры же Его́ все́льшася,/ мо́лимся, о́тче преподо́бне, моли́ Христа́ Бо́га прегреше́ний оставле́ние дарова́ти/ пра́зднующим ве́рою и любо́вию святу́ю па́мять твою́.

Сла́ва, и ны́не, Богоро́дичен:

Помышля́ю Суд и бою́ся истяза́ния,/ трепе́щу му́ки и ужаса́юся о́гненныя боле́зни, тьмы же и та́ртара,/ увы́, что́ сотворю́,/ студ ка́ко претерплю́,/ егда́ кни́ги отве́рзутся и дея́ния облича́тся?/ Сего́ ра́ди припа́даю Ти, Богоро́дице Пречи́стая,/ тогда́ предста́ни ми, ну́жды о́ныя изыма́ющи,/ Тебе́ бо и́мамы прибе́жище, Влады́чице.

Та́же степе́нна 1-й антифо́н 4-го гла́са. Проки́мен, глас 4: Свяще́нницы Твои́ облеку́тся в пра́вду,/ и преподо́бнии Твои́ возра́дуются. Стих: Уста́ моя́ возглаго́лют прему́дрость, и поуче́ние се́рдца моего́ ра́зум. Вся́кое дыха́ние: Ева́нгелие от Йоа́нна, зача́ло 36.

По 50-м псалме́ стихи́ра, глас 6:

Днесь весели́тся Христо́ва Це́рковь/ в па́мяти треблаже́нных оте́ц,/ я́ко Афана́сий А́рия посрами́/ и Кири́лл Несто́рия низложи́,/ Макси́м же, сла́ву оста́вив и крест взем,/ после́дова Христу́.

Кано́н свято́му Макси́му, его́же краегране́сие: Восхва́лим святи́теля, хору́гву Це́ркве. Глас 4.

Песнь 1

Ирмо́с: *Мо́ря чермну́ю пучи́ну/ невла́жными стопа́ми/ дре́вний пешесте́ствовав Изра́иль,/ крестообра́зныма Моисе́овыма рука́ма/ Амали́кову си́лу в пусты́ни победи́л есть.*

Воспою́ Тебе́, Го́споди Бо́же мой,/ я́ко просла́вил еси́ Тебе́ просла́вльшаго, Макси́ма,всеми хва́лимаго,/ сам бо себе́ от младе́нства, я́ко ма́слинную ветвь, Тебе́, Христе́, принесе́,/ и Тебе́, я́ко Бо́гу, оса́нна вопие́т.

Воспою́ тя, блаже́нне Макси́ме,/ я́ко еле́ем ми́лостыни и по́тами трудо́в свои́х ума́стил еси́ себе́, о́тче,/ и, свети́льник вжег с му́дрыми де́вами/ в сре́тение Христу́ — Жениху́, в весе́лие ве́чное востёкл еси́.

Симео́на преподо́бнаго и святи́теля Са́ввы ты яви́лся еси́, о́тче, лоза́ и́стинная,/ источа́я вино́ спасе́ния, всех ве́рных ду́ши веселя́щее,/ святи́телю, о́тче наш преблаже́нне, Макси́ме досточу́дне.

Богоро́дичен: Сове́та Преве́чнаго храм воздви́гл еси́, святи́телю,/ архистрати́га Гаврии́ла ра́достное провеща́ние Богоро́дице вседне́вно воспева́я:/ ра́дуйся, Неве́сто Неневе́стная.

Катава́сия: *Су́шу глубороди́тельную зе́млю:*

Песнь 3

Ирмо́с: *Весели́тся о Тебе́ Це́рковь Твоя́, Христе́, зову́щи:/ Ты моя́ кре́пость, Го́споди,/ и прибе́жище, и утвержде́ние.*

Хвала́ми да почти́м треблаже́ннаго отца́,/ и́же, Небе́сная жела́я, оста́ви земна́я,/ и, я́коже еле́нь, поте́к, жела́я водна́го исто́чника./ Си́це усе́рдно после́довал еси́, о́тче, стопа́м прароди́телей свои́х.

Весь ум вперúв к высоте́,/ земна́я ни во что же вмени́л еси́/ и смире́нием, достоблаже́нне Макси́ме, высо́кая воспри́ял еси́.

А́ще и изгна́н был еси́, Макси́ме преподо́бне, оби́тели твоего́ оте́чества,/ но пресла́вный у́бо Ра́дул воево́да любе́зно тебе́, о́тче, прие́млет,/ ра́дуяся душе́ю и крася́ся вели́чием,/ я́ко даде́ ему́ Бог отца́ и учи́теля и спаси́теля душе́внаго.

Богоро́дичен: Ка́я сия́, я́же вои́стинну близ Бо́га,/ я́ко превозше́дши вся А́нгельския чи́ны,/ еди́на, добро́тою де́вства сия́ющи,/ я́ко Ма́ти Вседержи́теля?

Седа́лен глас 8.

Подо́бен: Прему́дрости:

Роди́телей и сро́дники,/ сла́ву же и и́же в сла́ве тебе́ служа́щих оста́вил еси́,/ же́ртву жи́ву Бо́гови себе́ предста́вил еси́ и мно́гих вразуми́л еси́, путь пока́яния показа́вый./ Макси́ме всеблаже́нне, моли́ Христа́ Бо́га согреше́ний оставле́ние дарова́ти/ чту́щим любо́вию святу́ю па́мять твою́.

Сла́ва, и ны́не, Богоро́дичен:

Недомы́сленно и непостижи́мо есть, Влады́чице Богора́дованная,/ е́же соде́ланное о Те́бе стра́шное Бо́жие та́инство,/ и́бо Необыме́ннаго, заче́нши, родила́ еси́, пло́тию обложе́нна от пречи́стых кровей Твои́х./ Его́же всегда́, Чи́стая, я́ко Сы́на Своего́, моли́/ спасти́ся душа́м на́шим.

Песнь 4

Ирмо́с: *Вознесе́нна Тя ви́девши Це́рковь на Кресте́,/ Со́лнце Пра́ведное,/ ста в чи́не свое́м,/ досто́йно взыва́ющи:/ сла́ва си́ле Твое́й, Го́споди.*

Лю́ди Бо́жия возмуща́ет ненави́дяй добро́,/ и обою́ стратила́ту, Ра́дула и Бо́гдана, близ бы́вшу сраже́нию,/ ты, преподо́бне о́тче Макси́ме, я́ко крила́т предста́в, обои́м полко́м мир дал еси́./ Они́ же возвраща́ются во своя́ си, сла́вяща Бо́га и уго́дника Его́.

Иде́же бо Дух хо́щет — ды́шет, я́коже рече́ Христо́с во Ева́нгелии,/ и апо́стол: иде́же любо́вь — та́мо побежда́ется мно́жество грехо́в./ Ду́хом,

о́тче, провозвести́л еси́ Боже́ственная твоя́ словеса́.

Макси́ме всехва́льне, кто по достоя́нию возмо́жет восхвали́ти / кро́ткий твой взор и медото́чныя твоя́ глаго́лы? / Язы́к твой бысть трость кни́жника, Ду́хом Святы́м подвиза́емь. / Мно́гих бо привлече́ к ве́ре, мно́жайших же к покая́нию.

Богоро́дичен: И́же от не су́щих вся́ческая Божество́м содева́я, роди́ся из Тебе́, Богома́ти, / мир просвеща́я све́тлыми заря́ми Боже́ственными и Богоразу́мия светлостьми́.

Песнь 5

Ирмо́с: *Ты, Го́споди, мой Свет, / в мир пришёл еси́, / Свет Святы́й, обраща́яй из мра́чна неве́дения / ве́рою воспева́ющия Тя.*

Самово́льне оста́вив, о́тче наш Макси́ме, / вся сла́вная, и сро́дная, и подру́жная, по глаго́лу Ева́нгельскому / Христу́ Бо́гу после́довал еси́ / и стра́нствовати изво́лил еси́.

Тле́нная оста́вль, треблаже́нне, нетле́нная воприя́л еси́, / насыща́яся све́том Боже́ственныя све́тлости / в дво́рех Го́спода своего́, Макси́ме прему́дре.

Лю́дие твои́, о о́тче, и ча́да, Ду́хом Святы́м порожде́нна, / плаче́вная отве́ргше, ра́достная тебе́ воспева́ют пе́ния, вопию́ще: / не оста́ви нас, свя́те, в ра́дости Го́спода твоего́, / моля́ Его́ о душа́х на́ших.

Богоро́дичен: вы́ше Тебе́ глас ра́достен возопи́ А́нгел, Богоро́дице, / неизрече́нное Влады́ки возвеща́я Тебе́ зача́тие.

Песнь 6

Ирмо́с: *Пожру́ Ти со гла́сом хвале́ния, Го́споди, / Це́рковь вопие́т Ти, / от бесо́вския кро́ве очи́щшися / ра́ди ми́лости от ребр Твои́х / исте́кшею Кро́вию.*

Я́ко ши́пок в те́рнии, преподо́бне Макси́ме, во иноплеме́нных возра́сл еси́, / ве́ру же и чистоту́ тве́рдо собло́л еси́, / и по ве́ре чи́стаго се́рдца твоего́ вседомо́вно пресели́ет тебе́ Бог в зе́млю люде́й твои́х, / я́коже иногда́ Авраа́ма в зе́млю обетова́ния.

Хору́гвь Христо́ва, христиа́ном похвала́, о́тче наш Макси́ме, взыва́я,/ ю́же нося́, ничи́мже, по апо́столу, хвали́лся еси́,/ то́чию кресто́м Го́спода на́шего Иису́са Христа́.

О, прему́драго твоего́ ра́зума, всехва́льне святи́телю,/ ка́ко утаи́вся всех свои́х си,/ и посреде́ мяте́жа и молвы́, крест взем, после́довал еси́ Христу́.

Богоро́дичен: Тя Еди́ну посреде́ те́рния обре́т,/ я́ко пречестны́й крин и удо́лия цвет, о Богома́ти,/ Жени́х — Сло́во,— из утро́бы Твоея́ про́йде.

Конда́к, глас 2.

Подо́бен: В Вы́шних ищá:

Крест взем, мно́гия ско́рби и изгна́ния подъя́л еси́,/ святи́телю Макси́ме всеосвяще́нне,/ оте́чества твоего́ и Бо́гом вручéннаго ста́да лиша́емь,/ вся бо до́блественне терпе́л еси́,/ душе́внаго ра́ди твоего́ просвеще́ния.

И́кос:

Кто от земны́х похвали́ти возмо́жет Бо́гом просла́вленнаго,/ мы же ра́достными гла́сы, а́ки ве́твьми, сия́ тебе́, о́тче, сыно́вне глаго́лем:/ ра́дуйся, благочести́ваго ко́рене о́трасль;/ ра́дуйся, благоуха́нный цве́те, прозя́бший на ни́ве чи́стаго жития́ твоего́./ Ра́дуйся, до́блественнаго воздержа́ния сокро́вище;/ ра́дуйся, я́ко ца́рство земно́е оста́вив, воево́да Царя́ Христа́ был еси́./ Ра́дуйся, я́ко мно́гия труды́ и беды́ подъя́л еси́;/ ра́дуйся, я́ко слеза́ми твои́ми мно́гих удиви́л еси́, путь покая́ния показа́вый./ Ра́дуйся, я́ко мно́гая ча́да Ду́хом Свяды́м породи́л еси́;/ ра́дуйся, я́ко крин, во юдо́ли процве́л еси́./ Ра́дуйся, Макси́ме преблаже́нне, душе́вное просвеще́ние.

Песнь 7

Ирмо́с: *В пещи́ Авраа́мстии о́троцы перси́дстей,/ любо́вию благоче́стия па́че,/ не́жели пла́менем, опаля́еми, взыва́ху:/ благослове́н еси́ в хра́ме сла́вы Твоея́, Го́споди.*

Ра́дул воево́да, благоче́стия испо́лнь, ра́достно Бо́га похваля́ше,/ я́ко прия́т о́трасль благочести́ваго ко́рене,/ па́че же Бо́жие оби́телище и цвет

чистоты́./ Те́мже и вопия́ше:/ благослове́н Бог оте́ц на́ших.

Госпо́дь даде́, Госпо́дь отъя́т,—/ по Ио́ву, Бо́га благодаря́, глаго́лал еси́, свяще́нне Макси́ме,/ хва́льнаго воспева́я Бо́га и препросла́вленнаго.

Воздух у́бо освяти́ся благово́нием мощей твои́х, Макси́ме, Христо́в святи́телю,/ Це́рковь же, весели́щися, вопие́т:/ благослове́н Бог оте́ц на́ших.

Богоро́дичен: И́стинную Богоро́дицу испове́дающе Тя,/ я́ко А́нгел, ра́дуйся, ве́рою вопие́м Ти:/ еди́на бо Ра́дость родила́ еси́, Обра́дованная и при́сно Благослове́нная.

Песнь 8

Ирмо́с: *Ру́це распросте́р, Дании́л/ львов зия́ния в ро́ве затче́,/ о́гненную же си́лу угаси́ша,/ добродете́лию препоя́савшеся,/ благоче́стия рачи́тели, о́троцы, взыва́юще:/ благослови́те, вся дела́ Госпо́дня, Го́спода.*

Усе́рдно взем крест и Христу́ после́довав, Макси́ме преблаже́нне,/ ско́рби мно́ги и изгна́ния претерпе́л еси́, вопия́:/ благослови́те, вся дела́ Госпо́дня, Го́спода.

Ца́рский цвет цвете́т Це́ркви, Крест и́стинный,/ ты же, сего́ взем, святи́телю Макси́ме досточу́дне,/ ца́рским пути́м поте́кл еси́, вопия́:/ благослови́те, вся дела́ Госпо́дня, Го́спода.

Отре́щся сою́за мирска́го, связа́л еси́ себе́ любо́вию Бо́жиею:/ и́го бо взем, яре́м Христо́в, и, той нося́, взыва́л еси́:/ благослови́те, вся дела́ Госпо́дня, Го́спода.

Богоро́дичен: Неистовства злотворя́щих не устраши́лся еси́, Божественный Макси́ме,/ Вы́шняго бо си́ла, из Де́вы возсия́вшаго, всеору́жием кре́стным тя оде́я, вопи́ти:/ благослови́те, вся дела́ Госпо́дня, Го́спода.

Песнь 9

Ирмо́с: *Ка́мень нерукосе́чный/ от несеко́мыя Горы́, Тебе́, Де́во,/ краеуго́льный отсече́ся, Христо́с,/ совокупи́вый разстоя́щаяся естества́,/ тем, веселя́щеся, Тя, Богоро́дице, величае́м.*

Кра́сно у́бо Це́рковь весели́тся в па́мяти твое́й, о святи́телю треблаже́нне Макси́ме!/ Се́рбстии же

лю́дие стека́ются, пра́зднственная тебе́ принося́ще,/ восхваля́юще Христа́, тебе́ просла́вльшаго.

В печа́ли, о́тче, оста́вил еси́ Боголюбе́зная твоя́ ча́да,/ в ра́дость же душе́вную претвори́л еси́ ве́рных мно́жества явле́нием благово́нных моще́й твои́х./ Те́мже и похва́льная тебе́ прино́сят наро́да твоего́ собра́ния.

Ихже о́ко не ви́де, и у́хо не слы́ша,/ и на се́рдце челове́ку не взыдо́ша,/ такова́я, о́тче, от Бо́га получи́л еси́ блага́я,/ сих наслажда́яся, моли́ о ста́де твое́м, е́же к Бо́гу собра́л еси́,/ и о лю́дех твои́х, восхваля́ющих тя,/ греха́ изба́витися и сподо́битися ра́дости и весе́лия ве́чнаго.

Богоро́дичен: В ра́дость Богоро́дицы водрузи́л еси́ оби́тель кра́сную,/ в не́йже ча́да твоя́ Боголюби́вая, обстоя́ще ра́ку твою́ честну́ю, свяити́телю Макси́ме преблаже́нне,/ воспева́ют Го́спода, Де́ву ублажа́юще.

Свети́лен.

Подо́бен: Ду́хом во свяити́лищи:

Ду́хом просвеща́еми, свяити́телие треблаже́нии,/ озаря́ете сердца́ и ду́ши на́ша, воспева́ющих ва́шу све́тлую па́мять,/ Афана́сие прему́дре, и Кири́лле преблаже́нне, и Макси́ме досточу́дне.

Сла́ва:

Тро́ицы пропове́дника,/ па́стыря до́блественнаго,/ прему́драго Макси́ма восхва́лим согла́сно.

И ны́не, Богоро́дичен:

Со дерзнове́нием глаго́лати Богоро́дицу и Сей покланя́тися войстинну/ ве́рных научи́л еси́, Макси́ме всеблаже́нне.

На хвали́тех стихи́ры самогла́сны, глас 1:

Стефа́н, вене́ц добро́ты и красота́ Це́ркве,/ преподо́бная же Ангели́на, лоза́ честна́я,/ породи́ста ро́ждие виногра́да спасе́ннаго,/ Макси́ма свяще́ннаго,/ от ни́хже источа́ется нам весе́лие душе́вное,/ и́хже моли́твами, Бо́же,/ спаси́ ду́ши на́ша, я́ко Милосе́рд.

Возве́д о́ко душе́вное к Небеси́/ и ум вери́в к Бо́гу,/ пренебре́гл еси́ вся су́етная;/ лице́ же свое́

слеза́ми умыва́я,/ преподо́бне о́тче наш Макси́ме,/ ду́шу свою́ чи́сту предста́вил еси́ Христу́ Бо́гу.

Днесь краcу́ется Христо́ва Це́рковь/ в па́мяти треблаже́ннаго отца́ Макси́ма,/ днесь обстоя́ще ра́ку твою́ Боголюби́вая твоя́ ча́да,/ Ду́хом СвяTЫ́м порожде́нное твое́ ста́до,/ и хва́ляще тя, вопию́т:/ ди́вен Бог во святы́х Свои́х,/ в Це́рквах благослови́м Тя, Го́споди.

Сла́ва глас 3:

Вели́кия И́стины тру́бы,/ многострада́льных Афана́сия, и Макси́ма,/ и Кири́лла, све́тла пропове́дника,/ восхвали́ти стеце́мся, вси ве́рнии, единоплеме́ннии,/ ти́и бо нас созыва́ют к трапе́зе духо́вней,/ взы́дем у́бо на сие́ све́тлое торжество́ церко́вное/ и почти́м до́брыя па́стыри пе́сньми,/ восхва́лим их свяще́нныя труды́,/ я́ко да моли́твами их прии́мем от Христа́ Бо́га/ проще́ние грехо́в и ве́лию ми́лость.

И ны́не, Богоро́дичен:

Неве́стница светоно́сная и чи́стая,/ Де́во, бы́вши Бо́гу,/ воспева́ем Тя любо́вию и блажи́м,/ я́ко да святи́теля Макси́ма моли́твами/ спасе́ши ду́ши на́ша.

Славосло́вие вели́кое и отпу́ст.

НА ЛИТУРГИ́И

Блаже́нны, от кано́на пе́сни 3-я и 6-я. Прокси́мен, глас 7: Восхва́лятся преподо́бнии во сла́ве/ и возра́дуются на ло́жах свои́х. Стих: Воспо́йте Го́сподеви песнь но́ву, хвале́ние Его́ в це́ркви преподо́бных. Апо́стол ко Евре́ем, зача́ло 334. Аллилу́ия, глас 2: Свяще́нницы Твои́ облеку́тся в пра́вду, и преподо́бнии Твои́ возра́дуются. Ева́нгелие от Матфе́я, зача́ло 11. Прича́стен: Ра́дуйтеся, пра́веднии:

Святитель Максим Новый, архиепископ Влахозапланинский, в миру Георгий, жил в XV—начале XVI в. Он был старшим сыном сербского деспота (правителя) святого Стефана Бранковича и его супруги блаженной Ангелины (память 10 декабря). С раннего детства Георгий испытал тяжелую судьбу изгнанника: его отец с женой и тремя детьми вынужден был покинуть родину, захваченную турками, в 1457 году. Живя среди иноплеменников, юный Георгий сохранил в чистоте отеческую веру, «явился премудр и богоугоден».

После смерти отца сыновья святого Стефана, Георгий и Иоанн, не получили в наследство никаких владений, а только титулы сербских деспотов. Семья Бранковичей поселилась в Купиново, на реке Саве близ Срема (область в Славонии между Дунаем и Нижней Савой). Когда умер правящий деспот Вулк Бранкович, племянник праведной Ангели-

ны, власть деспота по старшинству перешла к Георгию, но вскоре он отказался от нее в пользу младшего брата блаженного Иоанна (память 10 декабря) и принял монашество с именем Максим.

Инок Максим с любовью предался монашеским подвигам. В то время в Среме не хватало священнослужителей, и святой Максим, заботясь о просвещении сербов, пригласил Софийского митрополита Левита, который рукоположил его и многих других в священнический сан.

Турки часто разоряли сербские города и уводили их жителей в плен. Избегая опасности, святые Максим и Иоанн укрылись в местечке Беркасово. В 1503 году, после смерти блаженного Иоанна, святой Максим отплыл по Дунаю в Угровлахию (румынское княжество), где с любовью был принят румынским воеводой Радулом IV.

Через некоторое время святой Максим был хиротонисан в архиепископа Влахозапланинского. Кроткий, смиренный и милосердный святитель Максим был для своей паствы благим примером слезного покаяния. Исполняя заповеди Божии о любви и миротворчестве, он склонил к братскому союзу враждовавших воевод — влахозапланинского Радула и молдовлахийского Богдана и тем предотвратил кровопролитие.

После смерти Радула (1508 г.) воеводой стал Михна I, человек жестокий и более склонный угождать турецкому султану, чем защищать интересы своего народа. Святитель Максим вынужден был уехать в Срем. Вдали от своей паствы, в дни изгнаний, тяжесть которых он познал с детства, святой Максим никогда не роптал, но все терпел ради пользы душевной и всегда благодарил Господа за посылаемые ему испытания. Святитель Максим поселился в основанном им монастыре Крушедол.

Когда Михна открыто принял ислам, народ сверг его с престола и святитель Максим вернулся к своей пастве. В благодарность за избавление от правителя-мусульманина он построил два монастыря. Много потрудился святитель, устрояя церкви и насаждая благочестие. Он помогал обездоленным, вразумлял заблудших, приводил к покаянию согрешивших, утверждал в вере малодушных и отступивших от Церкви Христовой.

Перед смертью святитель Максим вернулся в Крушедол, где 18 января 1516 года мирно преставился ко Господу. Святитель Максим был погребен вместе со своим отцом, святым Стефаном, и братом, блаженным Иоанном, в Крушедольской церкви в честь Благовещения Пресвятой Богородицы.

В ТОЙЖЕ ДЕНЬ

Пра́веднаго Афана́сия На́волоцкаго

Тропарь, глас 1:

Боже́ственною благода́тию просвети́вся,/ и по сме́рти да́руеши исцеле́ния притека́ющим к тебе́, прему́дре Афана́сие,/ те́мже и мы ны́не чтим честны́х моще́й твои́х явле́ние,/ веселя́щее вку́пе ду́ши и телеса́./ Тем вси вопие́м:/ сла́ва Да́вшему ти кре́пость,/ сла́ва Венча́вшему тя,/ сла́ва Де́йствующему тобо́ю всем исцеле́ния.

Преподобный Афанасий Наволоцкий подвизался не позднее начала XVII века. Он пришел из Каргопольских пределов в Олонецкую землю, где основал монастырь в 78 верстах от возникшего позже Петрозаводска. Скончался святой близ Верхоледской Слободки, близ Шенкурска.

МЕ́СЯЦА ЯНВАРЯ́ В 19-Й ДЕНЬ

Преподо́бнаго отца́ на́шего Мака́рия Еги́птянина

На Го́споди, воззва́х: стихи́ры на 6, глас 4.

Подо́бен: Дал еси́ зна́мение:

Блаже́нства су́щаго па́че ума́ жела́я,/ вмени́л еси́, чу́дне,/ пи́щу — воздержа́ние,/ нищету́ — бога́тство,/ нестяжа́ние — име́ние и́стинное/ и благосла́вие — смире́ние./ Те́мже и жела́ния, е́же по ра́зуму, улучи́л еси́,/ в жили́щах водворя́яся святы́х, Мака́рие.

Тече́ние воздержа́ния непрело́жно соверши́л еси́/ и ве́ру собли́л еси́,/ отону́дуже и вене́ц прия́л еси́, о́тче, пра́вды,/ его́же тебе́ угото́ва Христо́с,/ по досто́инству даяя́й воздая́ния,/ и че́сти да́руяй, и боле́зней возме́здие./ Ихже и ны́не нам, сла́вне, пода́ти моли́ся.

Вся́кое сладостра́стие,/ удруча́я те́ло твое́,/ отве́ргл еси́, Богому́дре,/ огорча́я чу́вства воздержа́нии кре́пкими и жестокожи́тием,/ терпе́нием же напа́стей и пожда́нием обстоя́ний./ Ихже ра́ди безконе́чное воспри́емлеши наслажде́ние,/ и пи́щу непрее́мную, и ра́дость неизглаго́ланную.

Сла́ва, глас 8. Анато́лиево:

Весели́ся, Еги́пте,/ процве́тший такова́го граждани́на, во блаже́нных Мака́рия,/ сей бо, прему́дростию Свята́го Ду́ха украси́вся,/ вся́ко поще́ние в добродете́льном жити́и свое́м произобрази́./

Того́ и мы ходата́я приводя́ще,/ про́сим умоли́ти Христа́/ спасти́ся душа́м на́шим.

И ны́не, Богоро́дичен или́ Крестобогоро́дичен.

Подо́бен: Му́ченицы Твои́, Го́споди:

Ю́ница Нескве́рная,/ Юнца́ ви́дящи, на Дре́ве пригвожда́ема во́лею,/ рыда́ющи жа́лостне,— увы́ Мне,— вопия́ше,/ люби́мейшее Ча́до!/ Что́ Ти сонм воздаде́ безблагода́тный евре́йский,/ хотя́ Мя обезча́дствовати от Тебе́, Вселюбе́зне?

На стихо́вне Окто́иха.

Сла́ва, глас 6:

Преподо́бне о́тче,/ во всю зе́млю изы́де вещ**а́**ние исправле́ний твои́х./ Тем на Небесе́х обре́л еси́ мзду трудо́в твои́х,/ де́монския погуби́л еси́ полки́/ и Ангельския дости́гл еси́ чи́ны,/ и́хже житию́ непоро́чно поревнова́л еси́,/ дерзнове́ние име́я ко Христу́ Бо́гу,/ мир испроси́ душа́м на́шим.

И ны́не, Богоро́дичен или́ Крестобогоро́дичен.

Подо́бен: Тридне́вен:

На Дре́ве Живо́т наш зря́щи, Всенепоро́чная Богоро́дице, ви́сящ,/ ма́терски рыда́ющи, вопия́ла еси́:/ Сы́не Мой и Бо́же Мой,/ спаси́ любо́вию пою́щия Тя.

Тропа́рь, глас 4:

Пусты́нный жи́тель, и во пло́ти А́нгел,/ и чудотво́рец яви́лся еси́, Богоно́се о́тче наш Мака́рие,/ посто́м, бде́нием, моли́твою Небе́сная дарова́ния прии́м,/ исцеля́еши неду́жныя и ду́ши ве́рою приходя́щих ти./ Сла́ва Да́вшему тебе́ кре́пость,/ сла́ва Венча́вшему тя,/ сла́ва Де́йствующему тобо́ю всем исцеле́ния.

НА У́ТРЕНИ

О́ба кано́на Окто́иха и свята́го кано́н на 6, его́же краегране́сие: Всеизря́днаго в по́стницех Мака́рия сла́влю. Феофа́ново, глас 4.

Песнь 1

Ирмо́с: ***Ли́цы Израи́ильтестии,/ невла́жными стопа́ми понт Чермны́й и вла́жную глубину́ прогна́в-***

ше,/ всáдники тристáты врагú вúдяще, в ней погружéны,/ с весéлием поя́ху:/ поúм Бóгу нáшему, я́ко прослáвися.

Божéственным свéтом сия́я/ и со Áнгелы, óтче, ны́не водворя́яся,/ молúтвами твоúми спасáй совершáющия всесвящéнную твою́ пáмять/ и в рáдости вопию́щия:/ поúм Бóгу нáшему, я́ко прослáвися.

Путь, к жúзни ведýщий,/ неуклóнно, преблажéнне, шéствуяй, совершúл есú,/ избéг мятéжей, и бесóвская смущéния разорúл есú,/ рáдостно взывáя:/ поúм Бóгу нáшему, я́ко прослáвися.

Умертвúв плотскóе мудровáние пóстническими твоúми борéнии,/ Божéственному Дýху покорúл есú, óтче,/ и, Сегó управля́емь Божéственною сúлою, в рáдости вопия́л есú:/ поúм Бóгу нáшему, я́ко прослáвися.

Вся крáсная остáвил есú,/ непрестáнную возлюбúв, óтче, красоту́ в дому́ Господóдни,/ идéже шум чúсте прáзднующих, в рáдости вопию́щих:/ поúм Бóгу нáшему, я́ко прослáвися.

Богорóдичен: Безлéтнаго Сы́на Безначáльнаго Отцá,/ плоть нас рáди, человéков, бы́вша, Чúстая, во утрóбе зачéнши,/ под лéтом Сегó родилá есú несказáнно./ Емýже и, рáдующеся, вопиéм:/ поúм Бóгу нáшему, я́ко прослáвися.

Песнь 3

Ирмóс: *Лук сúльных изнемóже,/ и немощствýющии препоя́сашася сúлою,/ сегó рáди утвердúся в Гóсподе сéрдце моé.*

Закóну повинýлся есú Дýха,/ Егóже всеорýжием препоя́сався, преподóбне,/ не закóну грехá произволéние подклонúл есú.

Горé к Бóгу мудровáние имея́, Богонóсе,/ я́же на земли́ остáвил есú,/ болéзньми воздержáния непрестáнно облегчáемь.

Растóрг у́зы естествá, преестéственным и чúстым твоúм житúем, Богонóсе,/ сýщих пáче естествá приял есú дéйство.

Да Бóгу, блажéнне, в безмятéжии бесéдуеши,/ в пусты́ни, óтче, жúти изволúл есú, от молв удаля́ясь.

Богоро́дичен: Спасти́ хотя́ челове́ка на поле́зное, я́ко Благоде́тель Человеколю́бец,/ в Твою́ утро́бу неопи́санно, Богома́ти, всели́ся.

Конда́к, глас 4.

Подо́бен: Яви́лся еси́:

В дому́ Госпо́дь воздержа́ния вои́стинну тя положи́,/ я́коже звезду́ непреле́стную, световодя́щу концы́,/ о́тче отцев́, Мака́рие преподо́бне.

Седа́лен, глас 1.

Подо́бен: Гроб Твой, Спа́се:

Воздержа́ния огне́м, я́ко зла́то в пещи́, му́дре, искуси́вся,/ светле́йший яви́лся еси́,/ сего́ ра́ди к Небе́сному преста́вился еси́ Ца́рствию./ Те́мже, ве́рою восхваля́юще тя, вопие́м:/ благода́ть, ми́лость и очище́ние прегреше́ний на́ших, о́тче, испроси́.

Сла́ва, и ны́не, Богоро́дичен:

Напра́ви ны на путь покая́ния,/ укло́ньшияся при́сно к безпу́тием зол и Преблага́го прогне́вавшия Го́спода,/ Неискусобра́чная, Благослове́нная Мари́е,/ прибе́жище отча́янных челове́ков, Бо́жие жили́ще.

Крестобогоро́дичен:

Нескве́рная А́гница/ А́гнца и Па́стыря, пове́шена на Дре́ве, ме́ртва зря́щи,/ пла́чущи, веща́ше, ма́терски восклица́ющи:/ ка́ко претерплю́ Твое́, е́же па́че сло́ва, Сы́не Мой, сни́тие и во́льныя стра́сти,/ Бо́же Преблагии́й?

Песнь 4

Ирмо́с: *Седя́й в сла́ве на престо́ле Божества́/ во о́блаце ле́гце,/ прии́де Иису́с Пребоже́ственный/ Нетле́нною Дла́нию и спасе́ зову́щия:/ сла́ва, Христе́, си́ле Твое́й.*

Тле́емаго а́бие ве́тхаго челове́ка совле́клся еси́, о́тче,/ с грехо́вными страстьми́ воздержа́нием незави́стным,/ обле́клся же еси́ в но́ваго по Христе́, всече́стне.

Светле́йшее твое́ житие́/ я́ко пра́вило изве́стнейшее вся́кия, о́тче, Боже́ственныя добродете-

ли показа́ся/ в моли́твах и посте́х, бде́ниих же и мольба́х ко Христу́ Человеколю́бцу.

Дрема́ния твои́м ве́ждом, Богому́дре, не дал еси́,/ до́ндеже, о́тче, дом себе́ сотвори́л еси́ красне́йший Всеви́дцу Влады́це,/ к Нему́же взыва́л еси́:/ слава́, Христе́, си́ле Твое́й.

В ю́ности целому́дрие, в ста́рости ра́зум,/ во все́м же житии́ пожда́ние и долготерпе́ние/ и ко всем любо́вь показа́л еси́, взыва́ющим:/ сла́ва, Христе́, си́ле Твое́й.

Богоро́дичен: Умерщвле́нныя, Всечи́стая, челове́ки оживи́ла еси́,/ па́дшия сия́ к тле́нию возста́вила еси́,/ Жизнода́вца ро́ждши, избавля́ющаго взыва́ющия:/ сла́ва, Христе́, си́ле Твое́й.

Песнь 5

Ирмо́с: *Просвеще́ние Твое́, Го́споди, низпосли́ нам/ и от мглы прегреше́ний разреши́ ны, Бла́же,/ Твой мир да́руяй.*

Просте́р, сла́вне, души́ у́мное/ и чу́вства, му́дре, упра́вив,/ был еси́ храм освяще́н Бо́гу и всече́стен.

Стропти́вейшаго зми́я увяди́в кова́рства/ и того́ го́рькия ко́зни притупи́л еси́,/ при́сно в Боже́ственном зако́не ду́шу устроя́я.

Украси́л еси́, преподо́бне, души́ трича́стное/ и, влады́ку ум поста́вив, име́л еси́ Христа́,/ наставля́ющаго к ше́ствию Небе́сному.

Богоро́дичен: Де́ва роди́ Пречи́стаго Бо́га, законополага́юща всем чистоту́/ и святы́ню благоче́стия су́щим на земли́ возвеща́юща.

Песнь 6

Ирмо́с: *Возопи́, прообразу́я погребе́ние тридне́вное,/ проро́к Ио́на, в ки́те моля́ся:/ от тли изба́ви мя, Иису́се, Царю́ сил.*

В пусты́ни жи́ти усе́рдно возлюби́л еси́, Богоно́се,/ в ней Бо́га прие́мля,/ избавля́ющаго тя и соблюда́юща твоя́ стопы́.

Непрекло́нен в поще́нии, Богому́дре, пребы́л еси́ да́же до конца́,/ храня́ сие́ опасе́ние,/ и́мже нетле́ннаго сподо́бился еси́ я́ве наслажде́ния.

Равноа́нгельно на земли́ житие́ пожи́л еси́,/ равноа́нгельную и честь досто́йно получи́л еси́,/ со А́нгелы всех Бо́гу предстоя́.

Богоро́дичен: Зачала́ еси́ во утро́бе, Богома́ти, Безнача́льнаго Бо́га Сло́ва,/ нас ра́ди, челове́ков, бы́вша непрело́жна по нам,/ во двою́ зна́емаго естеству́.

Конда́к, глас 1.

Подо́бен: Лик Ангельский:

Блаже́нную жизнь сконча́в в житии́ с му́ченическими ли́ки,/ в земли́ кро́тких досто́йно водворя́ешися, Богоно́сне Мака́рие,/ и пусты́ню, я́коже град, насели́в, благода́ть прия́л еси́ от Бо́га чуде́с,/ те́мже тя почита́ем.

Икос:

Богоно́снаго бы́в у́бо Анто́ния учени́к, о́тче, и́скренний,/ я́коже воск, изобразу́я,/ вся́кую изобрази́л еси́ того́ поистинне добродете́ль и страда́ния./ Тем и, я́ко Илия́ сугу́бо,/ я́коже ино́му Елиссе́ю, тебе́ чуде́с благода́ть даде́ся,/ и предве́дения осия́ние и́стины получи́вшему,/ ве́лие положи́ся во всем ми́ре дея́ние жития́ твоего́,/ воздвиза́я спя́щия в погибельней про́пасти,/ те́мже тя почита́ем.

Песнь 7

Ирмо́с: *Спасы́й во огни́ Авраа́мския Твоя́ о́троки/ и халде́и уби́в,/ я́же пра́вда пра́ведно уловля́ше,/ препе́тый Го́споди, Бо́же о́тец на́ших,/ благослове́н еси́.*

Свы́ше манове́нием и Бо́жиею по́мощию врагы́ низложи́в,/ победоно́сец, зовы́й, был еси́:/ препе́тый Го́споди, Бо́же отцев на́ших, благослове́н еси́.

Очи́стив мглу, от страсте́й бы́вшую,/ безстра́стия просвеще́нием озари́лся еси́, зовы́й, блаже́нне:/ препе́тый Го́споди, Бо́же отцев на́ших, благослове́н еси́.

Уясни́в ду́шу добродете́льными благоле́потами,/ красе́н добро́тою Бо́гу был, песнопе́л еси́, ра́дуяся:/ препе́тый Го́споди, Бо́же отцев на́ших, благослове́н еси́.

Богоро́дичен: Призыва́я ны, плене́нныя, Де́во, во еже бе́хом в нача́лех,/ во чре́во Твое́ всели́вся, воплоти́ся Человеколю́бец Госпо́дь,/ Бог отцев на́ших Благослове́нный.

Песнь 8

Ирмо́с: ***О́троки благочести́выя в пещи́/ Рождество́ Богоро́дичо спасло́ есть,/ тогда́ у́бо образу́емое,/ ны́не же де́йствуемое,/ вселе́нную всю воздвиза́ет пе́ти Тебе́:/ Го́спода по́йте, дела́,/ и превозноси́те Его́ во вся ве́ки.***

Глаго́лы жи́зни ве́чныя, всеблаже́нне, в се́рдцы твое́м прие́м,/ плоть увяди́л еси́,/ ми́ру же умертви́лся еси́/ и, в живоно́сную ме́ртвость оде́явся,— Го́спода по́йте,— взыва́еши,—/ и превозноси́те Его́ во вся ве́ки.

Ми́лостива бы́ти, Богоно́сне, еди́наго Благода́теля моли́/ твою́ всесвяще́нную па́мять пра́зднующим,/ согреше́ний оставле́ние сим испроша́я:/ Го́спода по́йте, дела́, и превозноси́те Его́ во вся ве́ки.

Ма́нием к Бо́гу непреста́нным внима́я/ и отону́дного осия́ния зарю́ прие́мля,/ свет противосия́ющий проза́рный, я́ко зерца́ло, посыла́еши пою́щим:/ Го́спода по́йте, дела́, и превозноси́те Его́ во вся ве́ки.

На ле́ствицу, к Небеси́ просте́ртую,/ на не́йже утвержде́н яви́ся Госпо́дь,/ о́тче, возше́л еси́,/ Боже́ственными восхожде́ньми при́сно предуспева́я, преподо́бне,/ до́ндеже дости́гл еси́ пою́щих:/ Го́спода по́йте, дела́, и превозноси́те Его́ во вся ве́ки.

Богоро́дичен: Пое́м Тя, Обра́дованная,/ Бо́га бо воплоще́нна нам родила́ еси́./ Те́мже Богоро́дицу Тя вси имену́ем,/ Богоприя́тную трапе́зу, добро́ту Иа́ковлю,/ Го́спода по́йте, дела́,— вопию́ще,—/ и превозноси́те Его́ во вся ве́ки.

Песнь 9

Ирмо́с: ***Е́ва у́бо недугом преслуша́ния кля́тву всели́ла есть,/ Ты же, Де́во Богоро́дице,/ прозябе́нием чревоноше́ния/ ми́рови благослове́ние процвела́ еси́./ Тем Тя вси велича́ем.***

Слеза́ми убо по́стническими ни́ву се́рдца твоего́ напои́л еси́,/ ра́дуяся же, о́тче Богоно́се,/ ны́не в ра́дости рукоя́ти собира́еши подвиго́в по́чести,/ те́мже тя вси ублажа́ем.

Незаходи́мый возсия́ тебе́ Свет,/ и присносу́щное весе́лие воспри́я,/ иде́же, ликуя́ со А́нгелы о́крест Царя́ и Го́спода,/ ве́рою соверша́ющия па́мять твою́ поми́най,/ о́тче всеблаже́нне.

Возмо́гл еси́ избежа́ти де́монов стреля́ния и кова́рствий лука́вых,/ спасе́ся, блаже́нне, душа́ твоя́,свята́, чиста́ и нескве́рна,/ насле́дия Небе́снаго сподо́бися,/ помина́й у́бо пою́щия тя.

Зако́ном, о́тче, страда́льческим подвиза́лся еси́ досто́йне и победи́л еси́./ Те́мже тя сла́вы венце́м Един Благоде́тель почте́/ и Боже́ственнаго светоявле́ния сподо́би и блаже́нных наслажде́ний.

Богоро́дичен: Я́ко всех тва́рей Творца́ ро́ждши, Богома́ти,/ превозшла́ еси́ всю тварь Боже́ственною сла́вою,/ и святы́нею, и благода́тию, и вся́кими добродете́ли пе́рвшествы./ Те́мже Тя вси велича́ем.

Свети́лен.

Подо́бен: Не́бо звезда́ми:

А́нгельскаго жития́ жела́я, удали́л еси́ тебе́ сама́го в пусты́нях/ и, стра́сти покори́в плотски́я,/ равноа́нгелен пока́зался еси́,/ о́тче наш Богоно́сне.

Богоро́дичен:

Держа́вным Твои́м покро́вом от враго́в наве́та/ Твоя́ ра́бы, Чи́стая, соблюди́ вся ны невре́дны:/ Тя бо и́мамы Еди́ну прибе́жище в ну́ждах.

На стихо́вне Окто́иха.

Слава, глас 4:

Просия́ша до́брая дела́ твоя́, я́ко со́лнце,/ на земли́ и на Небеси́,/ Христо́в уго́дниче Мака́рие,/ правосла́вно бо пропове́дал еси́ нам и́стинную и непоро́чную ве́ру Христо́ву./ Те́мже моли́ся, преподо́бне о́тче,/ в па́мяти твое́й, Богоно́сне,/ дарова́ти нам ве́лию ми́лость.

И ны́не, Богоро́дичен или́ Крестобогоро́дичен.

Подо́бен: Я́ко до́бля:

А́гнца и Па́стыря Тя на Дре́ве я́ко ви́де,/ А́гница ро́ждшая рыда́ше и ма́терски Тебе́ веща́ше:/ Сы́не вожделе́нне,/ ка́ко на Дре́ве Кре́стнем пове́шен

еси́, Долготерпели́ве?/ Ка́ко ру́ки и но́ги Твоя́, Сло́ве,/ пригвозди́шася от беззако́нных,/ и кровь Твою́ излия́л еси́, Влады́ко?

НА ЛИТУРГИ́И

Блаже́нны Окто́иха, на 4, и свята́го песнь 6-я, на 4, и вся слу́жба сего́ ме́сяца в 15 день.

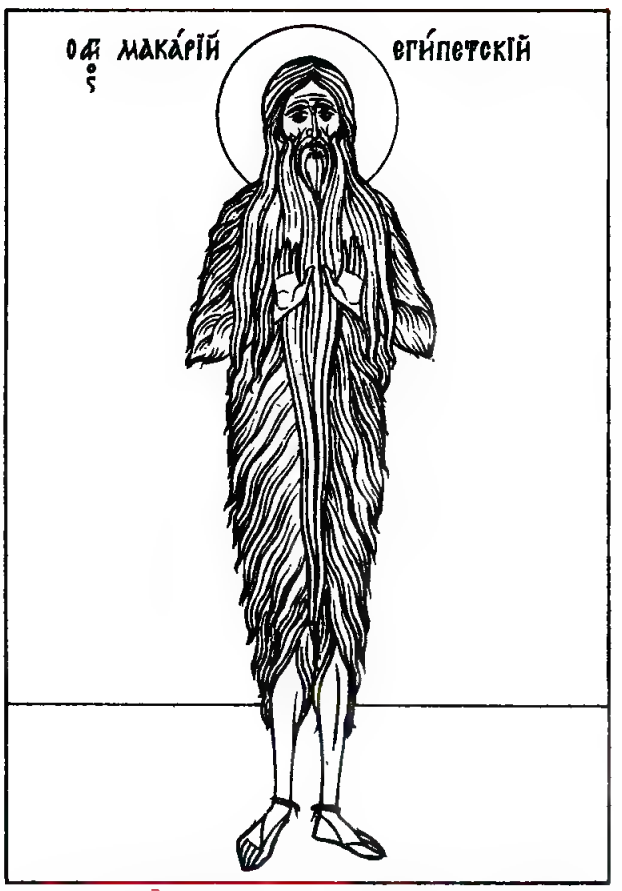

Преподобный Макарий Великий Египетский (†ок. 390—391). Родители преподобного Макария, священник Авраам и жена его Сарра, были, подобно великим праотцам, бесплодны до глубокой старости.

После нападения варваров на Египет они переселились на окраину Египта в селение Птинапор, вблизи пустыни Нитрийской, и там у них родился сын Макарий. Когда мальчик подрос, родители женили его, но юноша вскоре овдовел. После кончины жены преподобный Макарий укрепился в своем решении избрать иноческий путь.

Проводя время в труде и молитве, он ухаживал за своими престарелыми родителями. Когда же они отошли ко Господу, преподобный Макарий раздал оставшееся имение на поминовение родителей, об упокоении которых стал постоянно молиться. Господь послал ему опытного духовного наставника в лице старца. Старец помог юному Макарию устроить себе келлию, наставил его в молитвенном правиле, научил его плести циновки, чтобы зарабатывать себе на хлеб. Через некоторое время местные жители узнали о юном отшельнике, который вдали от селения проводил время в строгом уединении и молитве, и сообщили о нем местному епископу. Тот поставил Макария чтецом в церковь, но преподобный, стремясь к иноческому уединению, ушел из селения и поселился в другом месте.

Живя отшельником, преподобный подвергался тяжелым искушениям: в его хижину вползали змеи, вокруг бродили дикие звери, но святой Макарий пел псалмы, и все страшные видения рассеивались. Тогда враг рода человеческого, видя свое бессилие, решил оклеветать святого: дочь одного из поселян забеременела и по наущению своего любовника оклеветала святого. Разъяренные родители и подстрекаемые ими жители селения напали на келлию, выволокли оттуда преподобного, нещадно избили и бросили полумертвого. Когда преподобный пришел в себя, родители девицы потребовали, чтобы он давал им деньги на пропитание. Преподобный Макарий все перенес с кротостью и лишь стал усерднее плести циновки, чтобы заработать нужные деньги.

Так продолжалось до наступления родов. Роженица несколько дней мучилась, не разрешаясь от бремени. Не перенеся мук, она созналась в своей клевете. Устыженные родители грешницы и все соседи просили у преподобного прощения, но он, узнав об этом, возблагодарил Бога за возвращение доброго имени и скрылся из того селения. Три года он прожил в Нитрийской горе, а затем ушел на

гору Фиранскую к преподобному Антонию Великому и стал его учеником. Долгое время преподобный Макарий подвизался вместе со своим учителем, а затем по его благословению удалился в Скитскую пустыню (в северо-западной части Египта), где просиял великими подвигами. Когда преподобный Макарий достиг 40 лет, он был посвящен в сан иеромонаха и получил великий дар исцеления: разрушая диавольские козни, он исцелил околдованную молодую женщину, помазанием елея излечил от проказы девушку. В это время преподобный Макарий был избран настоятелем (аввой) иноков, живших в Скитской пустыне.

Достигнув высокой степени духовного совершенства, преподобный получил дар вызывать к жизни умерших. Так, например, он посрамил еретика Геранита, смущавшего братию рассуждениями о невозможности воскресения мертвых, воскресив умершего инока; отверз уста одного убитого, получив от него оправдание для невинного человека, обвиняемого в убийстве. Но когда окружающие попросили преподобного узнать имя убийцы, он отказался, сказав: «Мне должно оправдать невинного, но не мое дело карать виновных».

Преподобный Макарий поучал свою паству с глубоким смирением и кротостью. Показывая инокам путь борьбы с соблазнами, он говорил, что заставить диавола отступить и прекратить искушение можно не постом (диавол вообще не принимает пищи), не бдением (диавол вообще не спит), а, как ему признался сам диавол, только смирением.

В соседнем Келлийском монастыре (недалеко от Нитрийской пустыни) подвизался другой преподобный Макарий, называемый Александрийским, который часто навещал преподобного Макария Великого и вместе с ним молился в пустыне († 394—395, память также 19 января).

С воцарением императора Валента (364—378), разделявшего арианскую ересь, началось гонение на православных. Арианский епископ Лукий занял престол епископа Александрийского Петра и повелел изгнать всех иноков из пустыни.

Воины схватили обоих старцев и отвезли их на один из островов Средиземного моря, где жили язычники.

У жреца острова была бесноватая дочь, встретившая прибытие преподобных дикими криками. По молитве преподобных бес вышел из девицы и она обрела разум. Увидев это чудо, отец ее и все жители острова приняли христианство. Узнав об этом, епископ Лукий устыдился и повелел возвратить преподобного Макария Великого в его скит, а преподобного Макария Александрийского — в его монастырь.

Вернувшись в обитель, святой Макарий Великий продолжал назидать братию своим высоким примером. Однажды он шел на Нитрийскую гору со своим учеником и приказал ему идти вперед. Через некоторое время ученику повстречался языческий жрец, который нес для своих нужд тяжелое бревно. Ученик, зная, что это жрец, в озлоблении крикнул: «Куда идешь, демон?» Оскорбленный жрец избил его и пошел дальше. Через некоторое время он встретил преподобного Макария, который кротко сказал ему: «Бог спасет тебя, труженик». Изумленный жрец спросил святого, почему ранее встреченный инок оскорбил его, а Макарий приветствует. Преподобный Макарий ответил, что труд, который подъемлет жрец, неся тяжелое дерево, внушает к нему сочувствие и что Макарий желает спасения его душе.

Вступив в беседу с преподобным и убежденный его проповедью Христа Спасителя, жрец принял монашество и стал иноком. Рассказывая об этом своим ученикам, преподобный Макарий заключил: «Злое слово и добрых злыми творит. Доброе же слово и злых соделывает добрыми».

Говоря о молитвенном правиле монахов, преподобный учил, что не нужно многословия, но достаточно искреннего прошения «Господи, якоже хощеши и якоже веси, помилуй мя» или даже простого взывания «Господи, помилуй».

В ответ на просьбу одного инока сказать слово о пути к спасению, преподобный Макарий повелел ему идти на кладбище и там вслух бранить похороненных. Вернувшись с кладбища, инок сказал, что его брань была встречена полным молчанием. Старец приказал еще раз пойти на кладбище и громко восхвалять покой-

ников. Результат был такой же. Вернувшемуся с кладбища иноку преподобный Макарий дал совет подражать умершим: не гневаться на хулу и не гордиться в ответ на похвалы, чтобы таким путем спасти душу.

Братия обители горячо любила преподобного и говорила, что милосердие его к людям и всепрощение безграничны, что своей любовью он стремится покрыть все человеческие грехи.

Когда преподобный достиг 97 лет, ему явились святые Антоний Великий и Пахомий Великий и провозвестили ему кончину на 9-й день после их явления.

Преподобный собрал в тот день всю братию, простился со всеми и отошел ко Господу со словами: «в руки Твои, Господи, предаю дух мой».

Многие из братии наитием свыше видели святых угодников и Бесплотные Силы, которые встречали душу преподобного Макария. Житие преподобного Макария Великого составил святитель Серапион, епископ Тмуитский (Нижний Египет) в IV веке. Мощи святого Макария покоятся в Италии, в г. Амальфи.

После преподобного Макария остались его боговдохновенные труды: пятьдесят духовных бесед о путях спасения и аскетические послания.

В ТОЙЖЕ ДЕНЬ

Святи́теля Ма́рка Евге́ника, митрополи́та Ефе́сскаго, Испове́дника

НА ВЕЧЕ́РНИ

Блаже́н муж: 1-й антифо́н. На Го́споди, воззва́х: стихи́ры на 8, глас 4, Иоа́нна Евге́ника.

Подобен: Зва́нный свы́ше:

От чре́ва ма́терня быв просвеще́н,/ егда́ непостоя́нство мирски́х ра́достей,/ тле́нность же и суету́ благоразу́мно позна́л еси́,/ тогда́, возненави́дев мир и вся кра́сная и веселя́щая его́,/ притёкл еси́ к Божественней схи́ме,/ вмени́в боле́зни в наслажде́ние,/ бде́ние в ра́дование и упокое́ние,/ на земли́ лега́ние и всено́щное стоя́ние/ вои́стинну в прия́тное наслажде́ние,/ пост в сла́дость, воздержа́ние в весе́лие.

Це́ркве после́дний воево́да,/ труба́ великозву́чная,/ гром Божественный,/ благоче́стия учи́тель,/ соверше́нства свяще́нных догма́тов ве́ры ве́датель изя́щнейший,/ Ду́ха Свята́го исхожде́ние богосло́вивый я́ко влады́ка,/ и учи́тели собо́ров святы́х,/ и всесвята́го Симво́ла непобеди́мый побо́рник,/ и предста́тель по до́лгу све́тло да восхва́лится.

Вселе́нныя вели́кое свети́ло,/ егда́ возше́л еси́ от восто́ка, све́тло ра́дуяся,/ я́ко исполи́н, путь

Госпо́день тещи́/ и к за́паду приплы́л еси́,/ тогда́ лучи́ твоя́ свяще́нная испусти́л еси́,/ ве́рныя у́бо просвеща́я,/ отпа́дшия же в беззако́нное и противозако́нное но́вшество/ во всесвяте́м и всесвяще́ннем Симво́ле ве́ры/ и пока́ятися не восхоте́вшия,/ я́ко мо́лния, попали́л еси́.

Глас то́йже, подо́бен: Я́ко до́бля в му́ченицех:

Ману́илово: Свяще́ннейший храм был еси́ Свята́го Ду́ха,/ Ма́рко всехва́льне,/ добродете́лей блиста́нии весь просвети́в ум./ Сего́ ра́ди ны́не предстоя́ со А́нгелы Творцу́ твоему́,/ моли́ от тли и бед изба́витися/ ве́рою совершающим всечестну́ю па́мять твою́.

Умно́жив тала́нт, его́же прия́л еси́, преподо́бне,/ от руки́ всех Творца́,/ приснопева́еме, в ра́дость вшел еси́, му́дре, Го́спода твоего́,/ я́ко раб до́брый и слуга́ верне́йший,/ и ны́не моли́ от тли и бед изба́витися/ ве́рою совершающим всечестну́ю па́мять твою́.

Ма́рка восхва́лим,/ в концы́ ми́ра возвести́вшаго Свята́го Ду́ха,/ от Оте́ческия Ипоста́си бытие́ иму́ща,/ но не у́бо, и от Сы́на,/ я́ко не двема́ вина́ма бы́ти,/ но еди́на вина́ есть Оте́ц обою́,/ И́же и всего́ Божества́ есть Исто́чник/ и Еди́ный Безвино́вный.

Сла́ва, глас 1, Иоа́нна Евге́ника:

Взира́юще на равноа́нгельное житие́ твое́,/ Богоно́сне Ма́рко,/ я́ко во о́бразе тя ви́дим пе́рваго челове́ка,/ пре́жде преступле́ния бы́вша ма́лым чим ме́ньша от А́нгел,/ я́ко безче́стное пораже́ние,/ е́же от преступле́ния, исправля́я/ и е́же по о́бразу удержа́в соверше́нным де́ланием за́поведей,/ во е́же по подо́бию Бо́жию,/ па́че ины́х посте́кл еси́/ и до́брым испове́данием и Богосло́вием благочести́выя на́шея ве́ры/ пред цари́, и мучи́тели, и всем ми́ром/ соверше́нно украси́лся еси́./ Сего́ ра́ди челове́ческое естество́,/ хваля́щися твои́ми добро́тами,/ и вселе́нная, чудя́щися твои́м исправле́нием,/ Це́рковь же Христо́ва, укра́шена су́щи всему́дрыми твои́ми Богонаставле́нии,/ вку́пе ны́не прино́сят ти ра́дование,/ и мы, утве́ржде́ннии тобо́ю, усе́рдно вопие́м ти:/ моли́ сохрани́тися нам в до́бром испове́дании твое́м.

И ны́не, догма́тик.

Вход. Све́те ти́хий. Проки́мен и чте́ния 3 святи́тельская *(зри страни́цы 332—334).*

На стихо́вне, стихи́ры глас 5.

Подо́бен: Ра́дуйся:

Иоа́нна Евге́ника: Ра́дуйся, Це́ркве звездо́,/ за ню́же излия́ Кровь Свою́ Вели́кий Па́стырь/ и пе́рвый Архиере́й Христо́с,/ Ему́же до́бре па́че ины́х уподобля́яся, му́дре,/ по си́ле ду́шу твою́ готове́йше полага́л еси́ о па́стве Его́/ и сама́го себе́ отда́л еси́ проти́ву бездве́рных уст*:/ ухищре́ния вити́йствования соверше́нным Богосло́вием/ и му́дростию Ду́ха, о Не́мже и боре́ние бысть,/ постыди́л и загради́л еси́, приснохва́льне.

Стих: Уста́ моя́ возглаго́лют прему́дрость/ и поуче́ние се́рдца моего́ ра́зум.

Ра́дуйся, вселе́нныя свети́льниче,/ путево́ждствуяй хо́тящия разу́мный души́ кора́бль/ в небу́рное и ве́лие до́брое приста́нище упра́вити,/ и Правосла́вную ве́ру непоро́чну показу́яй,/ и благода́тию услажда́яй,/ и веды́й ко спаси́тельным догма́там основа́ния ве́ры./ Ра́дуйся, свети́льниче многосве́тлый,/ и́мже невреждённы всем показу́ются отце́в словеса́,/ не омраче́нным вну́тренними очесы́,/ я́коже у отпа́дших.

Стих: Уста́ пра́веднаго поуча́тся прему́дрости,/ и язы́к его́ возглаго́лет суд.

Ра́дуйся, прему́дрости сосу́де,/ ю́же возлюби́л еси́ от ю́ности/ и в супру́жницу и подру́гу до́бре стяжа́л еси́;/ ра́дуйся, Писа́ний Свяще́нных реко́,/ вели́кая и неиждива́емая, и преде́льная чистото́/ и всем удободосту́пная;/ ра́дуйся, мирополо́жнице слове́с,/ ю́же вку́пе соста́виша учи́тели о святе́м исхожде́нии Ду́ха,/ и мечу́ обоюдоо́стрый,/ из ко́рене посеца́яй но́вшеская язы́ки благода́тию Богосло́вия;/ ра́дуйся, искипе́ние сла́дкое и некта́роизлия́нное.

Сла́ва, глас 6:

Дух Всесвяты́й, И́же изде́тска всели́ся в се́рдце твое́м/ и обита́ в тебе́ ра́достно,/ я́ко во хра́ме

---

* бездверных уст — невоздержанных на слова, склонных к злословию уст

та́инственнем,/ и укрепи́ тя к боре́нию проти́ву миродержи́телей и к одоле́нию,/ Сей уготова́ тя посреде́ вселе́нныя хра́брствовати о Нем,/ и благоче́стно богосло́вит свято́е Его́ бытие́ от Отца́,/ и побо́рствовати за святы́й Симво́л,/ и́же по благода́ти Того́ от оте́ц напи́санный,/ и утверди́ти во всем ми́ре ду́ши люде́й христоимени́тых/ во и́стинней ве́ре, от оте́ц преда́нней,/ отпа́дшия же от нас и пре́жде и ны́не/ си́лою Боговеща́нных слове́с твои́х устраши́ти и постыди́ти./ Те́мже о Це́ркви усе́рдно моли́ся, мо́лимся,/ Богоно́сче Ма́рко приснопева́еме.

И ны́не, Богоро́дичен.

Тропа́рь, глас 8. Иоа́нна Евге́ника:

Правосла́вия наста́вниче, но́вшеств противобо́рниче,/ степе́нь ве́ры, Це́ркве свети́льниче,/ учи́телей Богодухнове́нная печа́те, Ма́рко всему́дре,/ писа́нии твои́ми вся просвети́л еси́, цевни́це духо́вная,/ моли́ Христа́ Бо́га спасти́ся душа́м на́шим.

НА У́ТРЕНИ

По 1-м стихосло́вии седа́лен, глас 8.

Подо́бен: Прему́дрость и Сло́во:

Ману́илово: Исто́чника прему́дрости преиспо́лнив уста́, и се́рдце, и ум, му́дре,/ отону́дуже привле́кл еси́ уче́ния струи́,/ те́ми ду́ши напоя́я, ве́рных соверши́л еси́/ и догма́тов Боже́ственных пра́вило показа́лся еси́:/ Отца́ я́ко еди́наго Вино́вника ве́дал еси́ Сы́на и Ду́ха и Исто́чник Божества́,/ Ма́рко приснобла́же́нне, моли́ Христа́ Бо́га прегреше́ний да́ти оставле́ние/ любо́вию пра́зднующим святу́ю па́мять твою́.

Сла́ва, и ны́не, Богоро́дичен.

По 2-м стихосло́вии седа́лен, глас 8.

Подо́бен: Прему́дрость и Сло́во:

Иоа́нна Евге́ника: Прему́дрость возлюби́в, я́ко Соломо́н,/ целому́дрию поревнова́в Ио́сифову,/ Моисе́еву незло́бию, Илиине́ Боже́ственней ре́вности,/ Дави́довой кро́тости, Па́влову пропове́данию,/ Иоа́ннову вы́ше Богосло́вию,/ я́ко мудр у́бо

вои́стинну, лжему́дрыя постыди́л еси́,/ я́ко целому́др, сохрани́л еси́ себе́ чисте́йша, незло́бна и кротча́йша,/ ре́вностию испепели́в мы́сленно преда́телей ве́ры/ и пропове́дав еди́ное благоче́стие.

По полиеле́и седа́лен еди́н от обою́ вы́ше.

Степе́нна. Проки́мен и Ева́нгелие святи́тельское.

По 50-м псалме́, стихи́ра, глас 6.

Ману́илово: Излия́ся благода́ть из усте́н твои́х,/ Ма́рко, о́тче наш,/ свети́льниче Богодухнове́нне,/ и был еси́ свети́льник Христо́вы Це́ркве,/ уча́ слове́сныя о́вцы/ ве́ровати в Тро́ицу Единосу́щную/ во Еди́ном Божестве́.

Кано́н святи́телю, глас 4, его́же краестро́чие: Язы́к единоро́дный да бу́дет по обычаю родны́й брат, пое́т кир Иоа́нн. Твори́ние кир Иоа́нна Евге́ника Номофи́лакса.

Песнь 1

Ирмос: *Отве́рзу уста́ моя́,/ и напо́лнятся Ду́ха,/ и сло́во отры́гну Цари́це Ма́тери,/ и явлю́ся, све́тло торжеству́я,/ и воспою́, ра́дуяся, Тоя́ чудеса́.*

Земна́го исхити́ и вещественнаго пристра́стия мой ум,/ содержа́щая Не́бо и зе́млю Ипоста́сная Бо́га Отца́ Му́дросте,/ и сло́во ми да́руй, венча́ющему служи́теля твоего́.

Благода́ть слове́с, сладча́йших ме́да, богодухнове́нно объе́мши свяще́нную твою́ ду́шу,/ соверши́ наслажде́ние стра́нное,/ о́бщее ве́рным услажде́ние, бра́шно спаси́тельное.

Я́ко вели́кое жи́зни свети́ло мировожделе́нное, возсия́л еси́ от восто́ка,/ и восте́кл еси́, я́ко испол и́н держа́внейший,/ и просвети́л еси́ концы́ ми́ра луча́ми слове́с твои́х, Ма́рко Боже́ственне.

Уста́ благода́ти бы́ша Богоглаго́ливии устне́ твои́ и глас медото́чный,/ язы́к же свяще́нный твой, я́ко трость писца́, показа́ся,/ му́дрость соста́ви, благода́ть излия́.

Богоро́дичен: Ум Небе́сный, чи́стую и возвы́шенную ду́шу/ и помышле́ний и та́инственных Писа́ний откровение,/ преде́л прему́дрости лик умо́в прия́т с Ма́терию Бо́жиею.

Ин кано́н, глас 8, его́же краестро́чие: Архиере́я Аси́и знамени́тейшаго пою́, Ма́рка. Творе́ние вели́каго ри́тора вели́кой це́ркви Ману́ила.

Песнь 1

Ирмос: *Колесницегони́теля фараóня погрузи́/ чудотворя́й иногда́/ Моисе́йский жезл, крестообра́зно порази́в/ и разде́ли́в мóре,/ Изра́иля же бегле́ца́, пешехóдца спасе́,/ песнь Бóгови воспева́ющa.*

Добро́ты ра́ди добродете́лей сия́ния Вы́шняго прия́телище быв,/ па́ству Христо́ву, Ма́рко, просвети́л еси́,/ Сего́ ра́ди к Све́ту невечёрнему престáвлься,/ воспева́ющим Боже́ственную па́мять твою́ вдохни́ сло́ву озаря́ющую благода́ть, сла́вне.

Тща́щемуся ми досто́йно дости́гнути похва́л твои́х, блаже́нне,/ глубоча́йший зри́тся бы́ти исто́чник слове́с Боже́ственных твои́х исправле́ний,/ но, о́тче, моли́твами твои́ми любви́ ра́вную благода́ть и си́лу ми даждь.

Благода́тей Боже́ственных всесвяты́й храм,/ от него́же благово́ния та́инственная всем, благоче́стно живу́щим,/ раскры́шася во сла́ву и хвалу́ Несозда́нныя Тро́ицы,/ Еди́наго естество́м Бо́га на́шего,/ да восхва́лится Марк всечестны́й.

Богоро́дичен: Дре́вле проро́ков свяще́нныя прови́деша взо́ры, Чи́стая, Тя у́мную го́ру,/ купину́ неопали́мую и врата́ непроходи́мая,/ ста́мну и манноприе́мницу,/ мы же ве́рою возвеща́ем Тя Богоро́дицу вои́стинну, Богоневе́сто.

Песнь 3

Ирмо́с: *Твоя́ песнослóвцы, Богоро́дице,/ живы́й и незави́стный Исто́чниче,/ лик себе́ совокýпльшия, духóвно утверди́,/ в Боже́ственней Твое́й сла́ве/ ве́нцев сла́вы сподóби.*

Отве́рз Боже́ственныя хля́би* му́дрости и ве́дения твоего́,/ всю зе́млю наводни́л еси́,/ правосла́внейше богосло́вя бытие́ Свята́го Ду́ха то́чию от Отца́.

---

* хля́би — бездны

Ре́вность до́му Госпо́дня, ре́вность догма́тов оте́ческих,/ свяще́нное се́рдце твое́ объе́м, согре́/ и честны́й язы́к твой на но́вшества изостри́.

Велича́йшая боре́ния и ну́жды благоду́шно, преблаже́нне, подъе́м/ и добродете́ль избра́в и оте́ческое благоче́стие,/ велича́йшую сла́ву на Небесе́х ны́не насле́довал еси́.

Ве́лий свети́льник и́же в мо́ри су́щим,/ ве́лия в ми́ре жива́я звезда́,/ свет сла́дкий и всеуслади́тельный,/ соль земли́ кре́пкая, дре́во Боже́ственнаго зна́ния,/ чу́дный Марк да венча́ется.

Богоро́дичен: Состаре́вшееся естество́ челове́ческое,/ я́ко ро́ждши всех Творца́,/ о всех преесте́ственно Челове́ка бы́вшаго по естеству́ невеще́ственному,/ Ты, Богоро́дице, обнови́ла еси́.

Ин

Ирмо́с: *Небе́снаго кру́га Верхотво́рче, Го́споди,/ и Це́ркве Зижди́телю,/ Ты мене́ утверди́ в любви́ Твое́й,/ жела́ний кра́ю, ве́рных утвержде́ние,/ Еди́не Человеколю́бче.*

Зерца́ло сия́ний Всетво́рческаго Ду́ха, блаже́нне, показа́лся еси́,/ просвеща́я ве́рных исполне́ния незаблу́дными твои́ми уче́нии/ и уверя́я воспева́ти Тро́ицу Несозда́нную.

Ри́торствуя посреде́ собо́рнаго ря́да,/ утверди́л еси́ бытие́ Ду́ха Свята́го, от Оте́ческия Ипоста́си происходя́щее,/ и ве́рных составле́ния, Ма́рко, возвесели́л еси́.

Весели́чная труба́, мусики́йский орга́н,/ духодви́жимый язы́к и сладкозву́чный,/ испо́лненный благода́ти исто́чник и́стинныя прему́дрости,/ да похва́лится днесь Марк всечестны́й.

Богоро́дичен: Неизъясни́мое чу́до, е́же на Тебе́, Всечи́стая,/ я́ко всех Бо́га неизрече́нно родила́ еси́/ и по рождестве́ Де́ва су́щи яви́лася еси́,/ сего́ ра́ди Богоро́дицу Тя и́стинную почита́ем.

Конда́к, глас 4. Ману́илово.

Подо́бен: Я ви́лся еси́:

Прему́дрыми слове́с твои́х исплете́нии, всеблаже́нне,/ вся́кая уста́ ху́льная заради́л еси́/ и ве́рныя Боговеща́нии просвети́л еси́ чести́ Тро́ицу в то́ждестве естества́.

Седа́лен, глас 8.

Подо́бен: Прему́дрость и Сло́во:

Иоа́нна Евге́ника: Облета́я луг свяще́нный и рай, вои́стинну благоцвету́щий, я́ко не́кая пчела́, / от писа́ний Ду́ха и святы́х оте́ц пе́рвых, / ве́ры основа́ний возвести́телей и учи́телей, преподо́бне, / ро́су поче́рпл еси́ прия́тную и благово́нную, / от нея́же соде́лал еси́ со́ты ве́ры и мед ве́дения, / его́же му́дрии и простецы́ во здра́вие прие́млюще, благода́рственная вси воспису́ют тебе́, всему́дре: / моли́ Христа́ Бо́га прегреше́ний да́ти оставле́ние / пра́зднующим любо́вию святу́ю па́мять твою́.

Сла́ва, и ны́не, Богоро́дичен.

Песнь 4

Ирмо́с: *Неизсле́дный Бо́жий Сове́т, / е́же от Де́вы, воплоще́ния / Тебе́, Вы́шняго, / прорóк Авваку́м усмотря́я, зовя́ше: / сла́ва си́ле Твое́й, Го́споди.*

Одоле́тель изя́щнейший трепобеди́тельный / проти́ву лука́ваго миродержца изде́тска му́жественно яви́лся еси́, / проти́ву же пре́лести но́вшества последи́ ра́товал еси́.

Кре́пкое благобо́рственное кре́стное ору́жие и зна́мение нося́ на пре́лесть, / я́ко Моисе́й, разсе́кл еси́ мо́ре страсте́й, / та́же супоста́ты твоя́ потопи́л еси́.

Все твое́ жела́ние ко Христу́ просте́р изде́тска, приснохва́льне, / к необы́чному наслажде́нию, к сла́дости душе́вней, к добро́те неизрече́нней, / сла́дкая ми́ра возненави́дел еси́.

Зна́мения Боже́ственнаго внутрьу́ду и а́нгельскаго нра́ва светле́йшия / и святы́я твоея́ души́ ле́пота, и Боже́ственность лица́ твоего́ изобрази́.

Богоро́дичен: Отве́рзла еси́, ю́же заключи́ преслуша́ние, ра́йскую дверь, Всечи́стая, / угото́вав Себе́ к те́плому послуша́нию за́поведей Творца́ Твоего́, / и жи́зни путь показа́лася еси́, Влады́чице.

Ин

Ирмо́с: *Услы́шах, Го́споди, / смотре́ния Твоего́ та́инство, / разуме́х дела́ Твоя́ / и просла́вих Твое́ Божество́.*

В твои́х, всеблаже́нне, устна́х благода́ть излия́ся/ и просвети́ Це́ркве твердь сла́достию разсужде́ний Боже́ственных.

Свяще́ннейший храм Свята́го Ду́ха был еси́,/ Боже́ственное благоуха́ние Богосло́вия в сем испуска́я, свяще́ннейший.

Све́тлая твоя́ возсия́ па́мять/ и просвети́ мы́сли любо́вию восхваля́ющих твоего́ Богосло́вия соверше́нство.

Богоро́дичен: Во́инство невеще́ственных умо́в превзошла́ еси́, Чи́стая,/ ро́ждши вся Осуществова́вшаго и нас от пре́лести Изба́вившаго.

Песнь 5

Ирмо́с: ***Ужасо́шася вся́ческая/ о Боже́ственней сла́ве Твое́й:/ Ты бо, Неискусобра́чная Де́во,/ име́ла еси́ во утро́бе над все́ми Бо́га/ и родила́ еси́ Безле́тнаго Сы́на,/ всем воспева́ющим Тя/ мир подава́ющая.***

Всего́ себе́ сама́го же́ртву возноси́л еси́ благоприя́тную Бо́гу, за ны погребе́нному,/ храм украси́в Боже́ственный — те́ло твое́/ и же́ртвенник святы́й — чи́стое се́рдце твое́,/ я́ко заколе́ние светоза́рное — ду́шу твою́.

Избе́гл еси́ до́блейше жития́ волне́ния,/ вся благоразу́мно, блаже́нне, отве́рг,/ я́ко да приобря́щеши еди́ное многоче́стное, еди́ный би́сер — Христа́,/ и возсокро́виществуеши Боже́ственное просвеще́ние и ве́дение Бо́га.

Ма́лая и недосто́йная ны́нешняго ве́ка страда́ния/ к иму́щей яви́тися све́тлей и Боже́ственней сла́ве непреста́ющей разсужда́я,/ вся искуше́ния кре́пко и до́бле претерпе́л еси́ с Па́влом, блаже́нне.

Кре́пость необори́мую и си́лу тебе́ даде́ Еди́ный Си́льный и Влады́ка/ я́ко всеце́ло проти́ву зми́я,/ та́ко и коне́чне проти́ву лука́ваго смеше́ния ве́ры и догма́тов наруше́ния.

Богоро́дичен: Святы́ня оскудева́вшая святы́я неве́сты Сы́на Бо́жия, Це́ркве Христо́вы,/ Свята́я Де́во Всечи́стая, исправля́ется и возстановля́ется све́тло в сла́ве оте́ческой/ по благода́ти Твое́й Ма́рком Твои́м.

Ин

Ирмо́с: ***Вску́ю мя отри́нул еси́/ от лица́ Твоего́, Све́те Незаходи́мый,/ и покры́ла мя есть чужда́я тьма, окая́ннаго?/ Но обрати́ мя и к све́ту за́поведей Твои́х/ пути́ моя́ напра́ви, молю́ся.***

Посреде́ Це́ркве песнь Богодухнове́нную сла́дко воспе́л еси́,/ Отца́ то́чию Божества́ уча́ Вино́вника бы́ти,/ Роди́теля у́бо Сы́на и Изводи́теля Свята́го, всесла́вне, Ду́ха.

Словесе́м оте́ц и Боже́ственным разсужде́нием, блаже́нне, после́дуя,/ Сы́на и Ду́ха, Отцу́ равноче́стна бы́ти, возгласи́л еси́,/ я́ко бытие́ и́ма от Отца́, я́ко от Вины́,/ от Него́же вку́пе и происхо́дят Обоя́.

Богоро́дичен: Ра́дуйся, ле́ствице Иа́ковля, е́юже сни́де Бог/ и привлече́ сме́ртное естество́ в Небе́сную сла́ву, Богоневе́сто,/ ра́дуйся, А́нгелов ра́досте, ве́рных же всех упова́ние и тве́рдое прибе́жище.

Песнь 6

Ирмо́с: ***Боже́ственное сие́ и всечестно́е/ соверша́юще пра́зднество,/ Богому́дрии, Богома́тере,/ прииди́те, рука́ма воспле́щим,/ от Нея́ ро́ждшагося Бо́га сла́вим.***

Благода́тию Еди́наго, укрепля́ющаго упова́ющия на Него́,/ сокруши́л еси́ главы́ беззако́нных наси́льников человеконенави́стных/ и мече́м Ду́ха посе́кл еси́ языки́ вводя́щих но́вшества.

Вся земля́ пое́т, и мо́ре чуди́тся,/ и возвеща́ет Це́рковь чудеса́ твоя́ и победи́тельная и ра́дуется,/ супоста́ты вся обраща́ющи в бе́гство, всему́дре.

Пото́цы Ни́ловы златостру́йныя и сладча́йшия ме́да/ яви́шася то́ки нектароизлия́нныя Богоглаго́ливаго язы́ка твоего́,/ Правосла́вия всем иска́пающия догма́ты.

Река́ приснотеку́щая устремле́нии весели́т лице́ Бо́жияго гра́да,/ Це́ркве исполне́ние, Богоглаго́ливый Ма́рко, пра́выми догма́ты.

Богоро́дичен: Но́во Отроча́ родила́ еси́, Безле́тнаго Сы́на О́тча, Всечисте́йшая,/ и была́ еси́ честне́йшая тва́ри,/ я́ко всех Творца́ тва́ри яви́ла еси́.

Ин

Ирмо́с: ***Очи́сти мя, Спа́се, / мно́га бо беззако́ния моя́, / и из глубины́ зол возведи́, молю́ся, / к Тебе́ бо возопи́х, / и услы́ши мя, / Бо́же спасе́ния моего́.***

Проповéдателей Христóвых вéру наслéдовав неумáленную, / невредну соблю́л еси́, слáвне, пред властúтели, / ничтóже страшáся италúйских кóзней.

Удали́в себе́ сквéрнаго смешéния, всеблажéнне, / к духóвному и рáдостному отшéл еси́ стоя́нию, / идéже Трисóлнечный зри́ши Свет, нам благодáть прося́.

Догмáтов благочестúвых смысл нам изъяснúл еси́ / и мня́щих тóежде бы́ти Существó и дéйство дóблестно отгнáл еси́, / я́ко Су́щаго прису́щее есть, блажéнне, разли́чие*.

Богоро́дичен: Сотвори́ Тебе́ вели́чия Си́льный, Всечúстая, / посредé тéрний крин обрéт Тя, / и́мже испóлни всю тварь благоухáнии Божествá.

Кондáк, глас 8.

Подóбен: Взбранной Воевóде:

Иоáнна Евгéника: Богослóвов Богому́драя писáния, / я́ко Богоглагóльник и́стинен, прие́м в сéрдцы, / исхождéние Ду́ха Святáго возвести́л еси́, я́ко дóлжно есть, приснохвáльне, / и всесвяты́й запечатлéл еси́ Симво́л, / сего́ рáди поéм: / рáдуйся, Мáрко Богоглагóливе.

Ико́с:

Áнгел у́бо, предстáв, рáдоватися благовести́ иногдá Богоро́дице со стрáхом, / аз же еди́н от зря́щих тя, вы́ше естествá я́вльшася, я́ко Áнгела, / я́ко человéк удивля́юся и пою́ ти с любóвию таковáя: / рáдуйся, чистоты́ святы́я прия́телище; / рáдуйся, прему́дрости Бо́жия сокро́вищнице. / Рáдуйся, Богослóвов святы́х печáте; / рáдуйся, учи́телей отцéв предéле. / Рáдуйся, пучи́но неизмери́мая мышлéний духóвных; / рáдуйся, мóре простра́нное тáинственных писáний. / Рáдуйся, я́ко показáлся еси́ Цéркве свет вéлий; / рáдуйся, я́ко до

* т. е. действие (энергия) является присущим различием между теми, которые имеют одно существо

ны́не постыжда́еши противомы́слящия. / Ра́дуйся, исто́чниче догма́тов ве́ры; / ра́дуйся, закола́телю но́вшеских ухищре́ний. / Ра́дуйся, и́мже утверди́хомся вси; / ра́дуйся, и́мже и́стина сия́ет. / Ра́дуйся, Ма́рко Богоглаго́ливе.

Песнь 7

Ирмо́с: ***Не послужи́ша тва́ри Богому́дрии / па́че Созда́вшаго, / но, о́гненное прещ́е́ние му́жески попра́вше, / ра́довахуся, пою́ще: / препе́тый отце́в Госпо́дь и Бог, благослове́н еси́.***

Не поколеба́ столпа́ неруши́маго кре́пости твое́я искуше́ний тя́жкая зима́, / ниже́ в нача́ле, ниже́ по́зде, / я́ко на ка́мени, тве́рдо основа́ни бы́ша благочести́выя дея́ния и словеса́.

Оскверне́ну зря неприкоснове́нну иму́щую сохрани́тися чи́стую ри́зу Христо́ву, / ю́же Христо́с Кровьми́ Свои́ми удобри́ и даде́ Це́ркви, / возстена́л еси́ и великоду́шно побо́рствовал еси́.

Непревра́тен по́мысл стяжа́в, испыта́нию бы́вшу о Бо́зе и святы́х догма́тах ве́ры, / я́ко лев, обрати́л еси́ в бе́гство / и порази́л еси́ ца́рским ры́канием но́вшествующих полки́.

Весе́лостию и нра́ва удобре́нием, слове́с ле́потою и жития́ свя́тостию / вся́каго челове́ка я́ве привле́кл еси́, я́ко си́ла магни́та желе́зо, Богому́дре, / и к сла́ве подви́гл еси́ Бо́жией.

Богоро́дичен: Угрызе́нием зми́я истле́вший человеческий род, / Клас ро́ждши Живота́, всем да́рующа дыха́ние, / оживи́ла еси́, и наздала́, и рая́ о́бщника соде́лала еси́, Богоро́дице.

Ин

Ирмо́с: ***Бо́жия снизхожде́ния / огнь устыде́ся в Вавило́не иногда́, / сего́ ра́ди о́троцы в пещи́, ра́дованною ного́ю, / я́ко во цве́тнице, лику́юще, пояху: / благослове́н еси́, Бо́же оте́ц на́ших.***

Возше́л еси́, ра́дуяся, к Трисо́лнечному Све́ту / и прича́стием Того́ наслажда́ешися, / я́ко правосла́вно на земли́, уча́, явля́л еси́ всем: / благослове́н Бог оте́ц на́ших.

От еди́ныя Ипоста́си Оте́ческия безвре́менно возсия́ша Сын и Дух, / Ов у́бо рожде́нием, Сей же

исхожде́нием,— / догма́тствовал еси́ и ве́рныя пе́ти утверди́л еси́: / благослове́н Бог оте́ц на́ших.

Возвести́л еси́ всем Уте́шителя Боже́ственное исхожде́ние, / су́щее то́кмо от Отца́, я́ко от Вины́, му́дре, / и постыди́л еси́ богоку́пцев гнила́я мне́ния, не ве́дущих вопи́ти: / благослове́н Бог оте́ц на́ших.

Богоро́дичен: Свободи́ся Плодо́м Твои́м, Богороди́тельнице, естество́ сме́ртное от дре́вния кля́твы / и благослове́ния удосто́ися свята́го, / сего́ ра́ди сла́вит и воспева́ет, зову́ще: / благослове́н Бог оте́ц на́ших.

Песнь 8

Ирмо́с: *О́троки благочести́выя в пещи́ / Рождество́ Богоро́дичо спасло́ есть; / тогда́ у́бо образу́емое, / ны́не же де́йствуемое, / вселе́нную всю воздвиза́ет пе́ти Тебе́: / Го́спода по́йте, дела́, / и превозноси́те Его́ во вся ве́ки.*

Вели́кий Домострои́тель всего́, вся содержа́яй же и промысля́яй, / Сей, предумы́сливый о́бщее, блаже́нне, всеблагоче́стное испове́дание, / о́бщаго тя учи́теля, отца́, па́стыря всем устроя́ет и побо́рника кре́пкаго.

Младе́нцев стреля́ния противомы́слящих догма́тов софисти́ческая* ухищре́ния показа́шеся, / де́тское игра́лище, паучи́нное тка́ния исплете́ние, / и си́ла язы́ков тех ослабе́ проти́ву твоего́, Богоглаго́ливе, Богодви́жимаго и Богосло́вскаго язы́ка.

Возве́д о́чи по́мысла и всего́ себе́ спросте́р ко Го́споду, / во е́же сокруши́ти у́бо си́льнаго, спасти́ же благочести́выя, / Сего́ необори́маго обре́л еси́ Спобо́рника, сло́во ти да́рующа, / я́ко досто́йному и мно́гою си́лою благовеству́ющему.

Бо́гу взаимода́в любо́вь к бли́жнему и благодея́ние, / многокра́тное, я́коже Той обеща́, обре́л еси́ воздая́ние в настоя́щем и в бу́дущем ве́це, / бога́тство Небе́сное, и сла́ву, и наслажде́ние неиждива́емое, / и живо́т во ве́ки, и Ца́рство.

Богоро́дичен: Изри́ну за́висть дре́вняго льстеца́ и отсту́пника / изря́дное твори́ние Творца́, род

* **софисты** — мыслители, отвергавшие истину и говорившие, что мерилом истины для нас есть наш собственный ум

челове́ческий,/ в тмочи́сленныя прелéсти, и пре́жде и ны́не,/ от ни́хже ны́не спасéни есмы́ Твои́м, Влады́чице, споборе́нием Боговеща́нному Ма́рку.

Ин

Ирмо́с: ***Седмери́цею пещь/ халде́йский му-чи́тель/ Богочести́вым неи́стовно разжже́,/ си́лою же лу́чшею спасéны сия́ ви́дев,/ Творцу́ и Избáвителю вопия́ше:/ о́троцы, благослови́те,/ свяще́нницы, воспо́йте,/ лю́дие, превозноси́те во вся ве́ки.***

От главы́ до стоп озаря́емь, Богоно́сче блаже́нне,/ святи́тельства честно́е и свято́е Евáнгелие чи́сто священнодéйствовал еси́/ и, ве́рныя учá ему́, уверя́л еси́ пе́ти:/ де́ти, благослови́те, свяще́нницы, воспо́йте,/ лю́дие, превозноси́те во вся ве́ки.

Я́ко со́лнце от восто́ка, возсия́л еси́, преподо́бне,/ и Богосло́вия блиста́нии осия́л, и просвети́л еси́ вселе́нную,/ и ве́рныя научи́л еси́ Тро́ице воспева́ти со стра́хом:/ де́ти, благослови́те, свяще́нницы, воспо́йте,/ лю́дие, превозноси́те во вся ве́ки.

Не Друг от Дру́га име́ют бытие́,/ Я́же от Еди́ныя Вины́ происхо́дят, сла́вне, всем возвеща́л еси́,/ я́ко Сын и Дух я́ве Обоя́ от Отца́, не Друг от Дру́га вся́ко,/ я́коже о́трасли от ко́рене еди́наго неувяда́емаго;/ сего́ ра́ди у́бо па́мять твою́ чествуем во ве́ки.

Богоро́дичен: Всесвéтлая Пала́то всех Влады́чествующаго,/ омраче́нную страстьми́ ду́шу мою́ испра́ви к добродéтельным стезя́м, Чи́стая,/ да, спасéн быв ми́лостию Твоéю, пою́:/ де́ти, благослови́те, свяще́нницы, воспо́йте,/ лю́дие, превозноси́те во вся ве́ки.

Песнь 9

Ирмо́с: ***Всяк земноро́дный/ да взыгра́ется, Ду́хом просвеща́емь,/ да торжеству́ет же Безпло́тных умо́в естество́,/ почита́ющее свяще́нное торжество́ Богома́тере,/ и да вопиéт:/ ра́дуйся, Всеблаже́нная Богоро́дице,/ Чи́стая Приснодéво.***

Се ны́не да собéру́тся христоимени́тии лю́дие, ра́дующеся,/ и правосла́вных Свята́я Непоро́чная

Це́рковь да возвесели́тся днесь / и благода́рственная да воспое́т Христу́, / исто́ргшему лови́тельство но́вшества чрез еди́наго му́драго.

Знамени́тость нело́жную и сла́ву Небе́сную, блаже́нне, насле́довал еси́, / сла́ву бо ги́бнущую со ины́м вся́ким жития́ угожде́нием / от души́, я́ко не су́щая, отря́с, / с чи́нми Богосло́вов учи́телей, я́ко единонра́вный, сора́дуешися.

Голуби́ца, свобожде́ние от бе́дствования нам возвести́вшая, / напа́ствуемым тягча́йшим волне́нием но́выя пре́лести, / Уте́шителя благода́тию добродете́лей кры́лы позлаще́нными прелете́вши, / предвари́ во святы́я ски́нии святы́х.

Избавле́ние всего́ ми́ра, / честну́ю Кровь Творца́ твоего́, блаже́нне, предлага́я в ско́рбных испыта́ниих ве́ры, / ходата́й Бо́гу и чина́м ве́рных поста́влен был еси́, / благоприя́тными моли́твами умилостивля́я И́же по существу́ су́щаго Человеколю́бца.

Богоро́дичен: Укрепи́ся зия́вый, о Всечи́стая Владычице, / а́дский льсти́вый змий началозло́бный, / и́же, я́ко младе́нца, порази́ человека́. / Но́ваго же, я́ко новорожде́нна Младе́нца, неизмери́маго Бо́га Сло́ва Ты ро́ждши, земле́ неора́нная, / изба́вила еси́ род челове́ческий, Всехва́льная.

Ин

Ирмо́с: *Вои́стинну Богоро́дицу, / Тя испове́дуем, / спасе́ннии Тобо́ю, Де́во Чи́стая, / с Безпло́тными ли́ки Тя велича́юще.*

Благода́ть слове́с и Богосло́вия твоего́ Це́рковь Христо́ву возвесели́, / е́йже сохрани́тися в ми́ре не преста́й моли́тися всегда́.

До́бре ны́не наслажда́ешися жела́ннаго, всеблаже́нне, кра́йняго и Боже́ственнаго просвеще́ния, / его́же уча́стники моли́твами твои́ми и нас сотвори́.

Ре́вность Правосла́вия, воспыла́в в твое́й чи́стей души́, / испепели́ еретико́в языкобо́лия, Ма́рко блаже́нне.

Богоро́дичен: Я́ко вы́сшая умо́в и Бо́гу бли́жняя, Деви́це Чи́стая, / ум мой просвети́, / из глубины́ многови́дных нужд изыма́ющи мя.

Свети́лен, глас 6.

Подо́бен: Све́те неизме́нный:

Ману́илово: Уте́шителева благода́ть в тебе́ обита́вши, Ма́рко,/ Боже́ственнейших догма́тов яви́ тя реку́,/ еретико́в потопля́ющую полки́, ве́рныя же вся веселя́щую.

Богоро́дичен: Тя, Госпожу́ всех, я́ве воспева́я, мо́лим, Богоро́дице:/ бу́ди нам Боже́ственный покро́в,/ отгоня́ющи дале́че от нас мра́чныя стре́лы велиа́ра.

На хвали́тех стихи́ры на 4, глас 1.

Подо́бен: Небе́сных чино́в:

Пребоже́ственныя Тро́ицы быв жили́ще,/ всему́дре святи́телю,/ доброде́телей сия́нии и твои́х уче́ний све́том/ Христо́ву Це́рковь озари́л еси́/ и происхожде́ние Ду́ха Свята́го то́чию от Отца́/ пропове́дал еси́.

Существо́ Боже́ственное/ и де́йствие то́ежде бы́ти испове́дающия,/ о́гненными твои́ми словесы́ посрами́л еси́, всеблаже́нне,/ я́ко Существо́ разли́чно есть от сво́йства,/ а́ще и обоя́ несотворе́нна,/ и́стинна и присносу́щна суть.

Глас 8.

Подо́бен: О, пресла́внаго чудесе́:

О, пресла́внаго чудесе́!/ Исто́чник жи́зни, Христо́с Бог наш,/ исто́чника тя свяще́нных догма́тов яви́,/ веселя́ща ве́рныя жизнето́чными словесы́,/ я́ко струя́ми, напоя́юща сердца́ благочести́вых,/ непоколеби́мо соблюда́ющих до́брое испове́дание отце́в, всему́дре,/ о не́мже ре́вность и ве́ру/ показа́л еси́ Боже́ственнейше.

Сла́ва, глас 1. Иоа́нна Евге́ника:

Я́ко в златоистка́нную оде́жду,/ и многочестны́й вене́ц, и несокруши́мая броня́,/ в светле́йшее житие́ твое́ и Боговеща́нное сло́во/ Христо́ва Це́рковь обле́кшися,/ све́тло ра́дующися и кре́пко огражда́ющися/ проти́ву супоста́т, приснохва́льне, несе́т победи́тельная,/ и тебе́, до́блему одоле́телю,/ мы́сленныя вку́пе и чу́вственныя враги́/ мо́щно победи́вшему во Христе́,/ да́вшем власть и си́лу,/ пра́ведно побе́ду воспису́ющи,/ пе́ние ти,

я́ко мзду за боре́ние, по си́ле прино́сит / и ве́рою и любо́вию вопие́т ти: / непреста́нно моли́, к Нему́же отше́л еси́, / Триипоста́снаго Бо́га, Отца́ и Сы́на / и от Отца́ исходя́щаго Ду́ха Всесвята́го, / в правосла́вном испове́дании твое́м сохрани́тися во ве́ки / и от лови́тельства мы́сленных волко́в соблюсти́ / па́ству Христо́ву бе́дствующую.

И ны́не, Богоро́дичен.

Славосло́вие вели́кое, и про́чая.

На Литурги́и слу́жба святи́тельская.

Святитель Марк, митрополит Ефесский, великий исповедник Православия (в миру Еммануил), родился около 1391—1392 года в Константинополе. Родители его происходили из знатного и состоятельного рода. Отец был диаконом и имел высокий церковный чин «сакелла́рия» храма Святой Софии, Премудрости Божией. Мать была дочерью врача. В крещении будущий святитель получил имя Мануил (Еммануил, что означает «с нами Бог»).

Первым наставником в науках и благочестии для Мануила стал его отец. Мальчик настолько преуспевал в учении, что еще в отрочестве изучил вместе с отцом риторику и математику. На 13-м году Мануил лишился отца. Он продолжил учение у знаменитых тогда профессоров в Константинополе — Иоанна Хортасмена и Георгия Плифона. Благодаря крайней старательности и недюжинному уму, будущий исповедник Церкви вскоре сам стал наставником, к которому стекался цвет молодежи. Из числа его учеников вошли в историю Георгий Схоларий и Феодор Агалист. Юный Мануил заслужил звание «Ритора», то есть толкователя Священного Писания в патриаршей церкви. В возрасте 24 лет он получил, по благословению святителя Евфимия, Патриарха Константинопольского (1410—1416), высокое звание «Вотария Риторов». Еще находясь в миру, Мануил вел строгую подвижническую жизнь, ежедневно молился за Божественной Литургией. Мануил был любимым духовным сыном Патриарха Евфимия, после кончины которого составил ему канон и стихиры. Император Мануил II приблизил Мануила ко двору, назначив его советником и редактором своих писаний. Преемник императора Мануила Иоанн VIII также глубоко почитал святого; об этом можно судить на основании того, что ряд сочинений Мануил написал по его просьбе.

Стремясь к подвигу иночества, Мануил в 1418 году оставил столицу и отправился на остров Антигон (при входе в Никомидийский залив). Духовным отцом и наставником Мануила стал игумен Симеон, совершивший его иноческий постриг с именем Марк.

Жизнь на острове Антигон проходила в постоянном напряжении и тревоге, в ожидании турецких набегов. В этих условиях подвижникам было нелегко сохранять спокойствие, сосредоточенность и молчание. Поэтому вместе с духовным отцом святой Марк возвратился в Константинополь. Здесь, в знаменитой Манганской обители, он всецело предался подвижничеству.

Рассказывая о иерейском служении святого Марка, его биограф и родной брат Иоанн Евгеник свидетельствует: когда тот приносил Бескровную Жертву Богу, то казался весь исполнен света, весь посвящен Богу, как бы восхищен от земли, подобно ангелу.

После смерти престарелого митрополита Ефесского Иоасафа в 1437 году, святой Марк был по указу императора Иоанна VIII возведен на Ефесскую кафедру. «Он принял высокий духовный сан единственно для защиты Церкви своим словом,— говорит Георгий Схоларий,— Церкви нужна была вся сила его слова, чтобы

удержаться от совращения, в которое влекли ее нововводители».

Приняв Ефесскую митрополию, святитель Марк недолго был со своей паствой: 24 ноября 1437 года, в составе многочисленной делегации, он отправился в Италию на Феррaро-Флорентийский Собор.

Святитель Марк жаждал подвижнической жизни в отшельничестве и молчании, как этого некогда желал святитель Григорий Богослов. Но Промысл Божий готовил ему, как и святому Григорию Богослову, долгий и трудный путь борьбы за чистоту Православия; ему было суждено и пламенными речами, и тончайшими богословскими силлогизмами обличать заблуждения и отстаивать истину православных догматов.

Собор по вопросу соединения Восточной и Западной Церквей был торжественно открыт в кафедральном храме Феррары 9 апреля 1438 года. Патриарх Константинопольский по болезни не присутствовал на открытии.

Слово святителя Марка Папе Римскому Евгению IV на открытии Собора свидетельствует, что святитель Марк жаждал единства Церкви, верил в возможность Унии, искал единения с латинянами, но единения истинного, основанного на единстве веры и древней богослужебной практики. Святитель Марк подчеркивал, что чистота Православия должна быть сохранена и что переговоры могут окончиться неуспехом, если Рим не пойдет на известные уступки, отказавшись от тех новшеств, неизвестных Древней Церкви, которые были введены в догматику и богослужебную практику Западной Церкви и явились причиной раскола между двумя Церквами.

Последующие прения по вопросу чистилища между православными и латинскими богословами, во время которых неоднократно выступал святитель Марк Ефесский, ни к чему не привели и закончились 17 июля 1438 года, когда православные представители, после своих внутренних совещаний, после тщательного и долгого обсуждения вопроса, вынесли следующее заявление о православном веровании в участь душ после смерти: «Души праведных наслаждаются немедленно после смерти (следовательно, до воскресения тел) всем тем блаженством, которое души способны воспринять без тела, но после воскресения еще нечто прибавится к этому блаженству, именно — прославление тела, которое возсияет, как солнце».

(Между тем как латиняне учили, что души праведных сразу же воспринимают полное блаженство после своей смерти, независимо от воскресения тела.)

Святитель Марк опроверг доводы латинян и привел ряд аргументов, говорящих против существования очистительного огня.

«Мы утверждаем,— сказал святитель Марк,— что ни праведные еще не восприняли полностью свой удел и оное блаженное состояние, к которому они себя здесь уготовали чрез дела, ни грешные, после смерти, не были отведены в вечное наказание, в котором будут вечно мучиться; но и то и другое необходимо должно быть после последнего того дня Суда и воскресения всех; ныне же — и те, и другие находятся в свойственных им местах; первые — в совершенном покое и свободными находятся на Небе с Ангелами и пред Самим Богом, и уже как бы в раю, и часто нас посещают в тех храмах, где их почитают, и слушают призывающих их и молятся за них Богу, прияв от Него этот изрядный дар, и чрез свои мощи творят чудеса... вторые же, в свою очередь, заключенные в аду, пребывают «в темных и сени смертней, в рове преисподнем», как говорит Давид и затем Иов».

После того, как между православными и латинянами не было достигнуто соглашения по первому обсуждаемому вопросу — вопросу о чистилище, и после того, как прошло несколько месяцев в бездействии, было решено перейти к важнейшему пункту расхождения между двумя Церквами, именно — к вопросу «Filioque» («Filioque» — «и от Сына»; учение Римско-Католической Церкви об исхождении Святого Духа не только от Бога Отца, но и от Бога Сына).

На 5-м заседании, 16 октября, святитель Марк Ефесский привел данные в подкрепление своего утверждения, что вносить латинянам в Символ Веры прибавление «Filioque» было непозволительно. Он привел то определение о запрещении изменять

Символ Веры, которое было вынесено Отцами Третьего Вселенского Собора.

В начале января 1439 года состоялось последнее заседание Собора в Ферраре, на котором была прочитана папская булла о перенесении Собора во Флоренцию.

Если в Ферраре святитель Марк Ефесский пользовался поддержкой ученого Виссариона, митрополита Никейского, а затем и Исидора, митрополита Киевского, и сам император был на стороне ревнителей Православия,—то во Флоренции картина изменилась. Первоначальная тенденция греческих иерархов сохранить Православие во всей его чистоте и склонить латинян к Унии, убедив их, что они неправильно понимают догматы, в которых расходятся с православными, сменилась поисками компромиссных, половинчатых решений и зыбких догматических определений. «Найти нечто среднее» — стало основой богословских исканий греческих представителей. Святитель Марк Ефесский остался по существу в одиночестве.

Приняв латинское учение о «Filioque», православные представители на Флорентийском Соборе вынуждены были (отчасти под давлением политических обстоятельств, ввиду угрозы турок Константинополю) пойти на компромиссы и по другим вопросам.

5 июля 1439 года они подписали Флорентийскую унию. Святой Марк был единственным участником Собора, не поставившим своей подписи под актом Унии.

1 февраля 1440 года святитель Марк возвратился в Константинополь. Недолго пробыв в столице, 15 мая он отправился в Ефес, находившийся под властью турок. Здесь святой Марк всецело отдался трудам по устройству своей разоренной епархии, обращая заблудших, рукополагая священников, предстательствуя перед властями за обездоленных. Все эти труды, в условиях турецкого владычества, были весьма тяжки для святителя. Между тем болезнь его значительно усугубилась. Святитель Марк решил добраться до Святой Горы Афонской, чтобы там в уединенной келлии провести остаток своей жизни. Когда корабль, везший святителя, пристал к острову Лимносу, одному из немногих островов, еще находившихся во владении Византии, святитель Марк был опознан властями и, согласно имевшемуся распоряжению императора, заключен в крепость. Святитель Марк пробыл 2 года в заключении, страдая от болезни, жестокого климата и многочисленных лишений. Турецкий флот пытался захватить остров, но неудачно. Свое неожиданное избавление от осаждавших остров турок жители Лимноса объясняли молитвенным предстательством святителя Марка, ибо их спасение началось от того места (крепости Мундрос), где святитель пребывал в заточении.

В послании к игумену Ватопедского монастыря на Афоне, написанном в конце 1440 года или в начале 1441 года, святитель Марк сообщает об утешении, которое он обрел в своих тяготах: находившиеся проездом несколько афонских иноков старались духовно укрепить его.

В августе (или октябре) 1442 года, в день памяти святых седми Ефесских отроков, святитель Марк был освобожден по распоряжению императора. Святой Марк в стихотворении по этому случаю благодарит святых Ефесских отроков, память которых совершается 4 августа и 22 октября.

Вернувшись в Константинополь, святитель Марк прожил здесь последние два года жизни. Божий Промысл судил ему быть борцом за Православие до последнего его часа. В 1444 году, в возрасте 52 лет, святитель Марк Ефесский преставился ко Господу.

В надгробном слове святителю Марку Георгий Схоларий сказал: «Я могу свидетельствовать о праведности усопшаго отца нашего, что, будучи еще юношей, и прежде чем он умертвил свою плоть о Христе, он был уже праведнее пустынножительствующих отшельников, и что, отбросив от себя все мирское для Христа и приняв иго послушания Богу, он никогда не уклонился от него, никогда не увлекся суетою мира сего, не прельщался временною славою его и до самой смерти сохранил пламенную любовь ко Христу».

Свята́го блаже́ннаго Фео́дора, Христа́ ра́ди юро́диваго, Новгоро́дскаго чудотво́рца

ВЕ́ЧЕР

Блаже́н му́ж: 1-й антифо́н, на Го́споди, воззва́х: стихи́ры, глас 6:

В Вы́шних ве́чная взыска́л еси́, / до́льняя, я́ко мимоше́дшая, вмени́л еси́, / и́го Христо́во на ра́мо взем, / и в Но́вград всели́лся еси́, / посреде́ ми́ра жесто́ким и прискорбным путе́м ше́ствовал еси́, / добродете́льми же свои́ми, я́ко плодови́т виногра́д, / на высоту́ возше́л еси́.

Юро́дивыми притворе́нии мудреца́ зло́бы обезу́мил еси́, / жела́нием, е́же к Бо́гу, распаля́емь, / усе́рдно к мы́сленным посте́кл еси́, / дея́нием побежда́я вра́жия полки́, / Божественным посо́бием Ду́ха, Фео́доре блаже́нне.

Смире́н мудрова́нием, и ми́лостив, и Боголюби́в, / и любве́ испо́лнен яви́лся еси́, блаже́нне Фео́доре, / чу́вством* украша́яся, житие́ испра́вил еси, / Божественным повеле́нием вели́кому Нову́ гра́ду яви́лся еси́ свети́льник све́тел, / наставля́я нас к позна́нию.

Сла́ва, глас 5:

Ра́дуйся, преблаже́нная главо́, / и́же от млады́х ногте́й / кре́постию ума́ от Бо́га Вседержи́теля утвержда́емь, / Божественныя за́поведи соблю́л еси́ / и яви́лся еси́ насле́дник дре́вним ю́родом, бы́вшим Христа́ ра́ди, / житие́ бо твое́, о́тче, вои́стинну добродете́льми удержа́в, пожи́л еси́, / па́мятию сме́ртною всегда́ поуча́яся, / те́мже в невеще́ственней жи́зни, иде́же а́нгельския чи́ни, / с весе́лием всели́лся еси́, Фео́доре блаже́нне. / Но моли́ся Христу́ Бо́гу на́шему / спасти́ся душа́м на́шим.

И ны́не, Богоро́дичен: В Чермне́м мо́ри:

Вход. Проки́мен дне. Чте́ния преподо́бническая *(зри́ страни́цы 40—42).*

---

* **чу́вством** — познанием, благоразумием, мудростью

На стихо́вне стихи́ры, глас 2.

Подо́бен: До́ме Евфра́фов:

Дом и жили́ще/ Ду́ха Пресвята́го,/ прему́дре Фео́доре, был еси́,/ тем же и нас до́мы Того́ соде́лай,/ свяу́ю твою́ па́мять почита́ющих.

Стих: Возвесели́тся пра́ведник о Го́споде/ и упова́ет на Него́.

Житие́ твое́, я́ко со́лнце,/ в сердца́х ве́рных возсия́,/ чуде́с зарю́ испуща́я,/ те́мже и нас Све́том невече́рним озари́,/ всечестну́ю твою́ па́мять почита́ющих.

Стих: Пра́ведник, я́ко фи́никс, процвете́т,/ я́ко кедр, и́же в Лива́не, умно́жится.

Не преста́й моля́ся, Фео́доре,/ о при́сных твои́х рабе́х,/ и́хже духо́вным твои́м житие́м просвети́л еси́,/ да вси честно́е твое́ успе́ние,/ веселя́щеся, почита́ем.

Сла́ва, глас 6:

Я́ко Боже́ственная жизнь твоя́/ и всеосвяще́нный твой коне́ц, о́тче Фео́доре,/ в той бо мно́жество соше́дшеся, наро́ди Вели́каго Нова́ гра́да,/ я́ко ви́деша на одре́ тя без дыха́ния,/ глаго́лы велегла́сными вопия́ху:/ даждь коне́чное сло́во рабо́м твои́м, свя́те,/ научи́, где оставля́еши ча́да твоя́, о́тче,/ и́хже ущедри́, я́ко оте́ц пои́стине ми́лостив и любе́зен,/ оба́че а́ще и зде гроб покрыва́ет,/ но на Небеси́ тя вси и́мамы предста́теля и моли́твенника к Бо́гу/ любо́вию чту́щих тя./ Тем у́бо, Фео́доре,/ не преста́й моля́ся Христу́ Бо́гу/ о гра́де сем и всех ве́рных,/ почита́ющих всечестно́е твое́ успе́ние.

И ны́не, Богоро́дичен: Творе́ц и Изба́витель мой:

Тропа́рь, глас 8:

И́же на земли́ Христа́ ра́ди во́лею в бу́йство преложи́вся,/ ми́ра сего́ красоты́ отню́д возненави́дел еси́/ и, плотска́я игра́ния увяди́в посто́м и жа́ждею и на земли́ лега́нием,/ от зно́я же и сту́дени, от дождя́ и сне́га/ и от про́чия возду́шныя тя́гости никогда́же уклони́лся еси́,/ ду́шу же очи́стил еси́ добродете́льми, я́ко зла́то в горни́ле,/ о́тче преблаже́нне Фео́доре,/ и ны́не на Небесе́х

предстои́ши Престо́лу Пресвяты́я Тро́ицы, / но я́ко име́я дерзнове́ние мно́гое, / моли́ Христа́ Бо́га спасти́ся душа́м на́шим.

Ин тропа́рь, глас 8:

На земли́ Христа́ ра́ди в бу́йство преложи́вся, / ми́ра сего́ красоты́ отню́д возненави́дел еси́, / плотска́я взыгра́ния увяди́в, / от дождя́ и сне́га и от про́чия возду́шныя тя́гости никогда́ же уклони́лся еси́, / от неразу́мных челове́к поруга́ние, ра́дуяся, претерпе́л еси́, / подо́бяся Творцу́ твоему́ и вопия́: / Го́споди, не поста́ви им гре́ха сего́; / ду́шу же предочи́стил еси́, я́ко зла́то в горни́ле, / и сию́ Христо́с прия́т / и, я́ко светоза́рную звезду́, Свое́й сла́ве прича́стну соде́ла. / Предстоя́ ны́не Свято́й Тро́ице, преблаже́нне Фео́доре, / моли́ за град же и лю́ди, / почита́ющия любо́вию пречестну́ю па́мять твою́.

Сла́ва, и ны́не, Богоро́дичен: И́же нас ра́ди рожде́йся от Де́вы:

НА У́ТРЕНИ

На Бог Госпо́дь: тропа́рь свята́го, два́жды. Сла́ва, и ны́не, Богоро́дичен.

По 1-м стихосло́вии седа́лен, глас 5.

Подо́бен: Собезнача́льное Сло́во:

Согла́сием Боже́ственным озаря́емь, в пути́, веду́щем к жи́зни ве́чней, / Боже́ственным сия́нием ходи́л еси́ ве́рно, о́тче пра́ведне Фео́доре, / вра́жиих отбе́г прило́гов, сын Све́та и Дне яви́лся еси́, Фео́доре Богоблаже́нне.

Сла́ва, и ны́не, Богоро́дичен:

Ма́ти Бо́жия Пречи́стая, гра́де христиа́нский, / изба́ви лю́ди Твоя́ от бед, приле́жно зову́щия, / и проти́вися врагу́ го́рдым, мы́сленным, да вопие́м Ти: / ра́дуйся, Благослове́нная.

По 2-м стихосло́вии седа́лен, глас 4.

Подо́бен: Ско́ро предвари́:

Посто́м, и воздержа́нием, и на земли́ лега́нием увяди́л еси́ плотски́я стра́сти, / ду́шу же просвети́л еси́ и на Небесе́х от Христа́ вели́кое возме́здие

воспри́ял еси́. / Те́м благоугоди́л еси́ Бо́гу, досто́ин сосу́д чуде́с и по конча́не яви́лся еси́ / притека́ющим к моще́м твои́м, Фео́доре блаже́нне, / моли́ Христа́ Бо́га спасти́ся душа́м на́шим.

Сла́ва, и ны́не, Богоро́дичен:

Обнови́ла еси́, Чи́стая, Боже́ственным Рождество́м Твои́м / истле́вшее во страсте́х земноро́дных ме́ртвенное существо́ / и воздви́гла еси́ вся от сме́рти к жи́зни нетле́ния. / Те́мже Тя по до́лгу блажи́м вси, Де́во Препросла́вленная, / я́коже прорекла́ еси́.

По полиеле́и седа́лен, глас 4.
Подо́бен: Ско́ро предвари́:

Яви́лся еси́ чу́ден в терпе́нии свое́м, / вся́чески Христо́ви угоди́л еси́, преблаже́нне Фео́доре, / му́дрою мы́слию утверди́л еси́ ду́шу твою́, / порабо́тив плотска́я мудрова́ния Ду́ху / и избра́в до́брая, е́же Бо́га ра́ди труждя́тися, му́жески глаго́лал еси́: / а́ще и я́ра зима́, но сла́док рай, / боле́зненно е́же труждя́тися, но блаже́нно воспри́ятие. / Те́мже, преблаже́нне Фео́доре, моли́ Христа́ Бо́га спасти́ ду́ши на́ша.

Сла́ва, и ны́не, Богоро́дичен:

Тебе́ велича́ем, Богоро́дице, вопию́ще: / Ты еди́на Благослове́нная, / из Тебе́ бо неизрече́нно роди́ся Христо́с Бог наш.

Та́же степе́нна, 1-й антифо́н 4-го гла́са. Проки́мен: Возвесели́тся пра́ведник о Го́споде / и упова́ет на Него́. Стих: Услы́ши, Бо́же, глас мой, внегда́ моли́ти ми ся к Тебе́. Ева́нгелие от Матфе́я, зача́ло 43.

По 50-м псалме́ стихи́ра, глас 8:

Челове́че Бо́жий, Фео́доре чу́дный, / ты у́бо, возше́д на ле́ствицу добродете́лей, / по не́йже возше́л еси́ к Го́рнему Иерусали́му / и та́мо узре́л еси́ жела́емаго Христа́, / Его́же ра́ди плоть твою́ изнури́л еси́ / и те́ло ме́ртвенное на безсме́ртную жизнь измени́л еси́. / И о нас непреста́нно моли́ся, / дарова́ти душа́м на́шим мир и ве́лию ми́лость.

Кано́н Богоро́дицы со ирмо́сом на 6, глас 2: Нетре́ну, необы́чну: и кано́н свята́го на 8, глас 4.

Песнь 1

Ирмо́с: ***Триста́ты кре́пкия, / Рожде́йся от Де́вы, / безстра́стия во глубине́ / души́ трича́стное потопи́, молю́ся, / да Тебе́, я́ко в тимпа́не, / во умерщвле́нии телесе́ / побе́дное воспою́ пе́ние.***

Пода́ждь ми, Христе́, Ду́ха Твоего́ благода́ть, / да по достоя́нию воспою́ песнь но́ву от усте́н мои́х / в па́мять Твоего́ уго́дника, Фео́дора преблаже́ннаго.

И́же крест на ра́мо взем, блаже́нне, / и жела́емаго ти оте́чества дости́г, Го́рняго Иерусали́ма, / и в нем со А́нгелы лику́еши, ю́роде прему́дрый, / моли́ся о нас, чту́щих па́мять твою́ пречестну́ю.

Бу́йством премени́в мирско́е мудрова́ние, о́тче, / непокрове́но те́ло име́я, блаже́нне, / покры́й на́ша стра́сти, Богому́дре, / да твои́ми моли́твами от бед избавля́емся.

Богоро́дичен: Успи́ души́ моея́ свере́пую во́лну, / я́ко мно́жество прегреше́ний, искуше́ний и печа́ли, Влады́чице, воста́ша на мя, / но Сама́ мя спаси́.

Песнь 3

Ирмо́с: ***Лук си́льных изнемо́же, / и немощству́ющии препоя́сашася си́лою, / сего́ ра́ди утверди́ся в Го́споде се́рдце мое́.***

Умо́м весь к преми́рным взе́мся, блаже́нне, / ю́род прозва́лся еси, о́тче, / и нас, умовре́дных*, сохрани́, / да не врежде́ни пребу́дем ко́зньми чужда́го, / и тебе́ ублажа́ем, Фео́доре преблаже́нне.

Ва́ром со́лнечным опаля́емь, о́тче, / и нас, пали́мых грехо́вными страстьми́, ороси́ твои́ми моли́твами, / да непреста́нно воспева́ем па́мять твою́, Фео́доре прехва́льне.

Зимо́ю томи́м, свя́те, небре́гл еси́ о те́ле пе́рстнем, / и ны́не наслажда́ешися ра́йския добро́ты, / и нам проси́ оставле́ние, озло́бленным прило́ги чужда́го, / да тебе́ ублажа́ем, о́тче Богому́дре.

Богоро́дичен: Я́же еди́на в напа́стех и ско́рбех защища́ющи / под кров Твой, Пречи́стая, прибе́гша те́пле, / приими́, я́ко Преблага́я, е́же от се́рдца моего́ моле́ние.

---

* **умовре́дных** — поврежденных умом

Седа́лен, глас 4:

Егда́ Боже́ственное зва́ние прии́де на тя, Богому́дре,/ тогда́, Святы́м Ду́хом подвиза́емь, возни́кл еси́ от мирска́го сладостра́стия к све́ту Богоразу́мия/ и оте́ческия сла́вы и любве́ избежа́ти потща́лся еси́./ Бога́тство у́бо и сла́ву, я́ко не су́щая, презре́л еси́/ и, Еди́наго возлюби́в И́стиннаго Живота́, Христа́ Бо́га на́шего,/ крест твой взем, Того́ живоно́сным стопа́м после́довал еси́./ Его́же моли́, Фео́доре блаже́нне, спасти́ся душа́м на́шим.

Сла́ва, и ны́не, Богоро́дичен:

Предста́тельнице необори́мая оскорбля́емых и те́плое заступле́ние упова́ющих на Тя,/ от бед мя изба́ви, Ты бо еси́ всех Помо́щница.

Песнь 4

Ирмо́с: *Любве́ ра́ди, Ще́дре, Твоего́ о́браза/ на Кресте́ Твое́м стал еси́,/ и раста́яшася язы́цы:/ Ты бо еси́, Человеколю́бче,/ кре́пость моя́ и хвале́ние.*

Любве́ сро́дников отре́кся, блаже́нне, любо́вию Христо́вою уязвля́емь,/ и плоть, я́коже рабы́ню, ду́хови покори́в, над страстьми́ царь показа́лся еси́, о́тче,/ и нас, плене́нных грехо́вными страстьми́, свободи́, Богому́дре.

Стезю́ прискорбнаго пути́ ше́ствовав, блаже́нне,/ и простра́ннаго жили́ща дошёд,/ с Безпло́тными ликовствова́ти сподо́бился еси́, о́тче Богоно́се.

Власть прии́м на ду́сех нечи́стых, о́тче Фео́доре,/ сих от челове́к прогоня́еши,/ вся́кими неду́ги боля́щия исцеля́еши, с ве́рою приходя́щия к моще́м твои́м.

Богоро́дичен: Ми́лости Твоея́ сподо́би мя, Благоми́лостивное Сло́во ро́ждши,/ и ны́не, Влады́чице, прибега́юща мя к Тебе́ спаси́.

Песнь 5

Ирмо́с: *Возсия́й ми, Го́споди, свет повеле́ний Твои́х,/ я́ко к Тебе́ дух мой у́тренюет и пое́т Тя:/ Ты бо еси́ Бог на́ш,/ и к Тебе́ прибега́ю, Царю́ ми́ра.*

Ю́род яви́лся еси́ изволе́нием, о́тче,/ и о́ному ди́вному Андре́ю после́довал еси́,/ и, я́коже той ви́де духо́вныма очи́ма Богоро́дицу, на возду́се

моля́щуюся,/ ты же ны́не зри́ши Святу́ю Тро́ицу,/ моля́ся непреста́нно о душа́х на́ших.

Ревни́тель быв ди́вному Симео́ну, пусты́ню и све́рстника оста́вльшему,/ и юро́дство на ся возложи́вшему, и Го́рния митропо́лии дости́гшу,/ с ни́мже ны́не и ты наслажда́ешися, и нас помина́й, пра́зднующих па́мять твою всечестну́ю.

Второ́й Твердисло́в в Росси́и показа́лся еси́, о́тче Фео́доре, непокрове́нно те́ло име́я,/ покры́й нас покро́вом моли́тв твои́х,/ да не уязви́т нас уязви́вый пра́отца преступле́нием.

Богоро́дичен: От ко́рене Исто́чник и Вину́ нетле́ния Тя, Де́во, вси ве́рнии, хвала́ми почита́ем,/ Ты бо Ипоста́сное нам Безсме́ртие роди́ла еси́.

Песнь 6

Ирмо́с: *Очище́ние нам, Христе́,/ и спасе́ние, Влады́ко,/ возсия́л еси́ от Де́вы,/ да, я́ко проро́ка от зве́ря морска́го пе́рсей Ио́ну,/ от тли исхити́ши/ всего́ Ада́ма всеро́дна па́дшаго.*

На безстра́стия го́ру возше́д добродете́льми,/ и на враги́ храбо́рник чу́ден показа́лся еси́,/ и ны́не моли́ся Христу́ Бо́гу о стране́ на́шей, на инопле́менныя посо́бствуя,/ я́ко да твои́ми моли́твами проти́внии побежда́ются.

Чуде́с исто́чник мо́щи твое́й яви́ся, Фео́доре блаже́нне,/ от ни́хже оби́льно вси притека́ющии/ прие́млют телесе́м здра́вие и душа́м спасе́ние твои́ми моли́твами.

Прему́дростию ра́зума объя́т, о́тче,/ су́етную му́дрость бу́йством преману́л еси́/ и утае́нная от му́дрых и разу́мных Тро́йческим благоволе́нием позна́л еси́.

Богоро́дичен: Моисе́й в купине́ Тя ви́дев,/ в горе́ прие́млющу нестерпи́мый Божества́ Огнь неопа́льно,/ тем Тя вси пе́сньми велича́ем.

Конда́к, глас 8:

Вы́шния красоты́ жела́я,/ ни́жния сла́дости и теле́сная одея́ния то́щно* оста́вил еси́/ и нестяжа́ние па́че су́етнаго ми́ра возлюби́л еси́,/ а́нгельское житие́ проходя́, сконча́лся еси́, Фео́до-

* то́щно — усердно, скоро

ре блаже́нне,/ с ни́миже Христа́ Бо́га моли́ непреста́нно о всех нас.

И́кос:

Ка́ко возмогу́ гре́шный аз и сквёрный душе́ю вку́пе и те́лом/ исписа́ти, е́же во пло́ти сый, равноа́нгельное житие́ твое́ и преслáвная чудеса́,/ а́ще у́бо мно́зи премýдрии не дости́гнут исповéдати мно́го твоего́ терпе́ния,и смире́ния,и те́плыя ко Христу́ любвé?/ Но оба́че наде́яся на твое́ беззло́бие, о блаже́нне, си́це вопию́ ти:/ ра́дуйся, пресвéтлая звездо́,/ от восто́ка добродéтелей возсия́вшая и вселе́нную чудесы́ озари́вшая./ Ра́дуйся, возненави́девый роди́тельскую любо́вь,/ Христа́ же еди́наго, над все́ми су́щаго Бо́га, всем се́рдцем возлюби́вый/ и Тому́ невозвра́тным жела́нием после́довавший еси́./ Ра́дуйся, я́ко бу́йственное и юро́дственное, по апо́столу, жи́тельство избра́вый./ Ра́дуйся, премени́вый тле́нная и несто́ящая наде́ждею бу́дущих благ./ Ра́дуйся, и́же дре́внему И́ову уподо́бивыйся терпе́нием./ Ра́дуйся, страстотéрпче Христо́в непобеди́мый,/ но при́сно побежда́яй диа́вола твои́м терпе́нием и смире́нием./ Ра́дуйся, и́же я́ко дре́вний он Ла́зарь ни́щий, почива́я ны́не в ло́нех Авраа́млих,/ с ни́миже Христа́ Бо́га моли́ непреста́нно о всех нас.

Песнь 7

Ирмо́с: *Спасы́й во огни́ авраа́мския Твоя́ о́троки/ и халде́и уби́в,/ я́же Пра́вда пра́ведно уловля́ше,/ препéтый Го́споди,/ Бо́же оте́ц на́ших, благослове́н еси́.*

Прича́стием Свята́го Ду́ха просвещéн, блаже́нне,/ измени́вся добро́ты теле́сныя и позо́р быв челове́ком,/ непокрове́нно те́ло тле́нными оде́ждами име́я, Христу́ вопия́л еси́:/ благослове́н Бог оте́ц на́ших.

Нищету́ и юро́дство изво́лив, преблаже́нне, нас ра́ди Обнища́вшаго/ и Сего́ ле́гкий ярéм на рамена́ взем, Тому́ после́довал еси́, Христу́, вопия́:/ благослове́н Бог оте́ц на́ших.

Злому́драго врага́ ко́зни премудри́в, ю́роде прехва́льне,/ и сего́, я́ко ры́бу безгла́сну, сотвори́л еси́,

Богому́дре, Христу́ вопия́:/ благослове́н Бог оте́ц на́ших.

Богоро́дичен: Я́коже Ло́жницу Бо́жию и Кади́льницу разу́мнаго и светоно́снаго У́гля,/ Приснора́дованную воспое́м, зову́ще:/ ра́дуйся, Вина́ спаси́тельнаго воззва́ния, благослове́нная во ве́ки.

Песнь 8

Ирмо́с: ***Изба́вителю всех, Всеси́льне,/ посреде́ пла́мене благоче́ствовавшия,/ снизше́д, оросѝл еси́/ и научи́л еси́ пе́ти:/ вся дела́, благослови́те, по́йте Го́спода.***

Присво́ився Соде́телю всех, о́тче, и грехо́вныя я́зи удали́вся,/ прия́л еси́ Небе́сное насле́дие и, со А́нгелы лику́я, вопия́л еси́:/ благослови́те, вся дела́ Госпо́дня, Го́спода.

Ю́ношеских и плотски́х страсте́й удержа́л еси́ взыгра́ния,/ очи́стив вся́кия скве́рны ду́шу же и те́ло, Фео́доре преблаже́нне,/ храм показа́лся еси́ нескве́рнен Бо́гу./ Ему́же непреста́нно вопие́ши:/ благослови́те, вся дела́ Госпо́дня, Го́спода.

Незаходи́мый возсия́ тебе́ свет, о́тче Богому́дре, присносу́щнаго весе́лия,/ в не́мже наслажда́ешися, предстоя́ Свяще́й Тро́ице/ и воспева́я Христа́ во вся ве́ки.

Богоро́дичен: Тя ору́жие непобеди́мое на враги́ предлага́ем,/ Тя основа́ние и наде́жду на́шего спасе́ния, Богоневе́сто, и́мамы/ и Тя воспева́ем во ве́ки.

Песнь 9

Ирмо́с: ***Ка́мень нерукосе́чный/ от несеко́мыя горы́, Тебе́, Де́во,/ краеуго́льный отсече́ся,/ Христо́с, совокупи́вый разстоя́щаяся естества́./ Тем, веселя́щеся, Тя, Богоро́дице, велича́ем.***

Я́коже тве́рдый адама́нт, душе́ю показа́лся еси́, непоколеби́м вра́жиими прило́ги, о́тче,/ и нам тве́рдое забра́ло бу́ди, блаже́нне,/ моли́твами твои́ми от нахожде́ний проти́вных.

Освяти́ся возду́х, Фео́доре блаже́нне, па́мятию твое́ю,/ и нас торжествова́ти подвиза́ет ра́достно свяще́нное твое́ пра́знество.

Жезло́м добродете́лей страсте́й мо́ре пресе́к/ и го́рдаго врага́, я́коже ина́го фараона́, моли́твами

твои́ми погрузи́в,/ избра́нное ста́до но́ваго Изра́иля невре́дно соблюди́,/ Фео́доре блаже́нне, моли́твами твои́ми.

Богоро́дичен: Ски́ния свиде́тельства Тя прообрази́,/ Хлеб и́стинный жи́зни прие́мшую, Чи́стая,/ Сло́во Отца́ Соприсносу́щное.

Свети́лен:

Удали́вся, бе́гая мирски́х сожи́тельства,/ Христу́, над все́ми Бо́гу на́шему, непоро́чным житие́м благоугоди́л еси́,/ Его́же ны́не моли́ о нас, рабе́х твои́х,/ ве́рою пра́зднующих всечестну́ю па́мять твою́, Богому́дре Фео́доре.

Сла́ва, и ны́не, Богоро́дичен:

Му́дрость Ипоста́сную, и Сло́во Пресу́щное,/ и Врача́ всех поро́ждшая, Де́во,/ стру́пы и я́звы души́ мое́я исцели́, лю́тыя и многовре́менныя,/ и стра́стная утоли́ се́рдца моего́ помышле́ния.

На хвали́тех стихи́ры, глас 4.

Подо́бен: Дал еси́ зна́мение:

Дал еси́ при́тчу/ терпе́ния и му́жества,/ Преблаги́й Го́споди,/ пра́веднаго Фео́дора и многочуде́снаго,/ добродете́льми, и словесы́, и де́лы сия́юща,/ целому́дрием украша́ема и кро́тостию./ Тем твое́ неизрече́нное строе́ние сла́вим,/ Иису́се Всеси́льне, Спа́се душ на́ших.

Пра́веден и незло́бив,/ и́стинен же, и непоро́чен, и ве́рен,/ уклоня́яся от вся́кия зло́бныя ве́щи,/ показа́лся еси́, Фео́доре блаже́нне, просвещен добродете́льми/ и благоче́стием сия́я./ Тем тя ублажа́ем/ и свято́е твое́ и честно́е днесь пра́зднуем успе́ние,/ ра́дующеся, Богому́дре.

Целому́дрием и благове́рием,/ я́ко багряни́цею многоце́нною, одея́вся, Фео́доре,/ пра́вдою же и кро́тостию,/ я́ко Боже́ственным венце́м, венча́лся еси́,/ со стра́ждущими Христа́ ра́ди ца́рствовати возжеле́л еси́/ и ны́не Царю́ сил предстои́ши,/ Иису́су Всеми́лостивому и Спа́су душ на́ших.

Сла́ва, глас 8:

Весели́ся, Богохрани́мый Вели́кий Но́вегра́де,/ имы́й в себе́ таково́го граждани́на,/ преблаже́ннаго Фео́дора:/ сей бо прему́дростию Свята́го Ду́ха

украси́ся,/ вся́ко воздержа́ние добродете́льным свои́м житие́м преми́ну́/ и целому́дрием ду́шу просвети́,/ нагото́ю, я́ко Безпло́тен, на земли́ пожи́в,/ возвы́сився к Бо́гу серде́чным жела́нием,/ ми́рови умертви́ся вои́стинну,/ се́рдцем боле́знуя вы́ну, зря муче́ния та́мошняя,/ мы́сленными очи́ма смотря́я бу́дущую жизнь,/ и по́лнаго стра́нствования Го́спода ра́ди при́ял труды́,/ до́лгия пути́ ше́ствуя,/ жа́жду и глад, сту́день же и зной Христа́ ра́ди претерпе́,/ в посте́ и слеза́х препроводи́ дни своя́,/ до́ндеже стра́сти теле́сныя умертви́./ Те́мже сподо́бися пра́ведных ра́дования/ и с ни́миже мо́лится Го́сподеви спасти́ся душа́м на́шим.

И ны́не, Богоро́дичен: Влады́чице, приими́ моли́твы раб Твои́х:

Славосло́вие вели́кое и отпу́ст.

НА ЛИТУРГИ́И

Блаже́нны, от кано́на свята́го пе́сни 3-я и 6-я на 8. Прокси́мен, глас 7: Честна́ пред Го́сподем/ сме́рть преподо́бных Его́. Стих: Что́ возда́м Господеви о все́х, я́же воздаде́ ми? Апо́стол к Гала́том, зача́ло 213. Аллилу́ия, глас 6: Блаже́н муж, боя́йся Го́спода, в за́поведех Его́ восхо́щет зело́. Стих: Си́льно на земли́ бу́дет се́мя Его́. Еванге́лие от Матфе́я, зача́ло 10. Прича́стен: В па́мять ве́чную:

Блаженный Феодор Новгородский родился в Новгороде, на Торговой стороне, в семье богатых и именитых граждан. Воспитанный в строгом христианском благочестии, он получил превосходное образование и хорошо знал Священное Писание. В душу его глубоко запали слова Апостольские: «Мы буии Христа ради» (1 Кор. 4, 10) и привели его к подвигу юродства во Христе. Святой Феодор долго к нему готовился. Он стал поститься, ничего не вкушая до захода солнца, а по средам и пятницам совершенно воздерживаясь от пищи. Юноша не пропускал ни одного Богослужения, часто посещал монастыри в окрестностях Новгорода, подавая щедрую милостыню бедным. По достижении зрелого возраста святой Феодор все свое состояние раздал неимущим. Приняв на себя подвиг юродства Христа ради, он до конца жизни пребывал в крайней бедности, не имея не только крова над головой, но теплой одежды в морозные дни. Полуодетый и босой, в полной нищете, он стал жить на улице. Милостыню, которую подавали ему, блаженный Феодор раздавал. По ночам он обходил новгородские церкви и горячо молился за свой родной город. По свидетельству летописца, «не раз спасалась его земная родина от предстоявших ей зол молитвами сего угодника Божия». Обличая взаимную вражду граждан новгородской Торговой стороны с жителями Софийской стороны, блаженный Феодор делал вид, что враждует с блаженным Николаем, по прозванию Кочанов (†1392, память 27 июля), подвизавшимся на противоположной Софийской стороне. Когда блаженному Феодору случалось переходить Волховским мостом на Софийскую сторону, то блаженный Николай гнал его на Торговую, то же делал и Феодор, застав Николая на Торговой стороне. Блаженные своей мнимой враждой напо-

минали новгородцам неблаговидность их междоусобиц, которые часто оканчивались кровавыми столкновениями. Порой блаженному Феодору приходилось терпеть оскорбления от настоящих обидчиков, но он только молился за них и всегда оставался спокоен.

Многие граждане новгородские еще при жизни видели в нем угодника Божия и почитали его. Блаженный стяжал от Господа дар прозорливости. Иногда он предупреждал: «Берегите рожь, рожь будет дорогая» — и наступал неурожай. В другое время словами «чисто тут будет — хорошо будет сеять репу» — он предупредил о пожаре, опустошившем улицы Торговой стороны. Иногда блаженный Феодор говорил женщинам: «Молись Богу, Бог даст тебе сына (или дочь)» — и это сбывалось. Предвидя свою кончину, блаженный повторял землякам: «Прощайте, иду далеко». Во время предсмертной болезни он все ночи проводил в непрестанной молитве. Причастившись Святых Таин, блаженный Феодор преставился ко Господу 19 января 1393 года. Он был погребен по завещанию на Торговой стороне, у церкви святого великомученика Георгия, на паперти которой святой часто молился по ночам. Над мощами блаженного была воздвигнута часовня. Больные, веря в молитвенное предстательство святого Феодора, получали там исцеление. Новгородские купцы особенно почитали память блаженного Феодора, считая его своим покровителем.

В ТОЙЖЕ ДЕНЬ

Преподóбнаго Макáрия Ри́млянина, Новгорóдскаго чудотвóрца

НА МÁЛОЙ ВЕЧЁРНИ

На Гóсподи, воззвáх: стихи́ры на 4, глас 1.

Подóбен: Небéсных чинóв:

Кáко тя по достоя́нию ублажи́м,/ преподóбне óтче Макáрие,/ или́ ки́я пéсни хвалéбныя воспоéм ко прославлéнию твои́х пóдвигов?/ Áнгел во плóти вои́стинну яви́лся еси́/ и угóдник Бóжий, чудесы́ прослáвленный.

Давúдски, óтче Макáрие, на всяк день/ постéлю твою́ слезáми омывáл еси́,/ очищáя дýшу твою́ от сквéрны грехóвныя,/ тéмже и вселúся в тя Пресвяты́й Дух,/ Егóже обúтель яви́лся еси́/ и таúнник вéлий Бóжия благодáти.

Поминáя, óтче Макáрие, исхóд души́ твоея́,/ вся красоты́ мирски́я презрéл еси́,/ отéчество же, вéтхий Рим, остáвил еси́/ и, во страну́ Росси́йскую пришéд,/ в пусты́ню блáтную и непроходи́мую вселúлся еси́,/ идéже пóстническими труды́ дóбре Бóгу угоди́л еси́,/ я́ко сад прекрáсен, цвéты добродéтелей процветы́й.

Пусты́ни кра́сное прозябе́ние,/ от ве́тхаго Ри́ма восте́кл еси́, о́тче Мака́рие,/ и вели́кий Но́вград озари́л еси́ твои́ми по́двиги,/ бесо́вская же вся ополче́ния победи́л еси́,/ моли́твою непреста́нною на них вооружи́вся,/ те́мже ны́не со А́нгелы лику́еши.

Сла́ва, глас 6:

Преподо́бне о́тче Мака́рие,/ ты от ю́ности за́поведи Ева́нгелия Христо́ва возлюби́л еси́/ и, крест твой взем,/ Христу́ после́довал еси́,/ умо́м чи́стым непреста́нно моли́твы Ему́ возсыла́я/ и при́сно помышля́я о сла́ве невече́рней Ца́рствия Небе́снаго,/ е́же получи́ти сподо́бился еси́,/ те́мже тя, преподо́бне, ублажа́ем.

И ны́не, Богоро́дичен, глас то́йже:

Богоро́дице, Ты еси́ лоза́ и́стинная,/ возрасти́вшая нам Плод живота́./ Тебе́ мо́лимся:/ моли́ся, Влады́чице, со святы́ми апо́столы и преподо́бным Мака́рием/ поми́ловатися душа́м на́шим.

На стихо́вне стихи́ры, глас 2.

Подо́бен: До́ме Евфра́фов:

До́му Бо́жия строи́теля Богому́драго/ и па́стыря слове́сных ове́ц Христо́вых до́браго/ яви́ тя Христо́с во стране́ Росси́йстей,/ о́тче Мака́рие,/ моли́твенниче усе́рдный о душа́х на́ших.

Стих: Честна́ пред Го́сподем/ смерть преподо́бных Его́.

Дом Ду́ха Свята́го душа́ твоя́ бысть,/ о́тче Мака́рие,/ в ней бо добродете́ли высо́кия возрасти́л еси́/ и дости́гл еси́ в му́жа соверше́нна о Христе́,/ си́льна и непобеди́ма во бране́х со враги́ неви́димыми.

Стих: Блаже́н муж, боя́йся Го́спода,/ в за́поведех Его́ восхо́щет зело́.

До́му Госпо́дню приметати́ся возжеле́л еси́/ и в само́м себе́ храм Триипоста́сному Бо́гу угото́вал еси́,/ в не́мже Христо́с со Отце́м и Ду́хом всели́ся,/ Мака́рие Богоблаже́нне,/ моли́твенниче о душа́х на́ших.

Сла́ва, глас 8:

Кто изрещи́ возмо́жет твоя́ по́двиги и труды́,/ о́тче преподо́бне Мака́рие,/ бде́ния, и сухоядения,

и непрестáнныя молúтвы,/ úмиже в пустúни многолéтне подвизáлся есú?/ Войстúнну дрéвним Богонóсным отцéм подóбен был есú,/ с нúмиже рáвное воздаяние от Гóспода прием,/ непрестáнно молúся,/ помúловатися душáм нáшим.

И нúне, Богородúчен, глас тóйже:

Владúчице, приими́ молúтвы раб Твоúх/ и избáви нас/ от всякия нýжды и печáли.

Тропáрь пúсан на велúцей вечéрни.

Слáва, и нúне, Богородúчен: Éже от вéка утаéнное:

НА ВЕЛИ́ЦЕЙ ВЕЧЕ́РНИ

Блажéн муж: 1-й антифóн. На Гóсподи, воззвáх: стихúры на 8, глас 8.

Подóбен: О, преслáвнаго чудесé:

О, преслáвнаго чудесé!/ Во странé полýнощней светúльник Бóжия благодáти возсия́,/ и пустúня блáтная шúпок рáйский плодопринесé,/ благоухáнием духóвным вéрных сердцá усладúвший,/ к немýже, вопиюще, рцем:/ о преподóбне Макáрие, молúся ко Гóсподу,/ Емýже совершéнно угодúл есú,/ даровáти нам мир и вéлию мúлость.

О, преслáвнаго чудесé!/ В Рúме плотскóе рождéние прием,/ в Россúйстей хлáдней странé духóвно возрáсл есú, преподóбне,/ и явúлся есú дрéво благоплóдное,/ сладкопитáющее дýши нáша./ Тéмже тебé взывáем:/ о преподóбне Макáрие, молúся ко Гóсподу, тя венчáвшему,/ даровáти нам мир и вéлию мúлость.

О, преслáвнаго чудесé!/ Кáко ты, óтче, в брéнней плóти/ áнгельское житúе проходúл есú/ и, смéртен тéлом, от смéрти грехóвныя дýшу твою́ свободúл есú?/ Тéмже всегдá молúся, преподóбне Макáрие,/ о нас, чтýщих пáмять твою́,/ éже спасéным нам бы́ти/ и тобóю получúти мир и вéлию мúлость.

Слáва, глас 6:

Егдá, óтче преподóбне,/ приближúжися врéмя скончáния твоегó/ и уразумéл есú дýхом твоé ко Гóсподу отшéствие,/ тогдá со слезáми помолúлся

еси́/ о оби́тели твое́й и ученице́х твои́х/ и вся ну́жная ко спасе́нию им завеща́л еси́,/ гла́сом ти́хим веща́я,/ всех же благословля́я,/ моли́тве бы́вшей на усте́х твои́х,/ пре́дал еси́ ду́шу твою́ в ру́це Го́сподеви./ Тому́ у́бо моли́ся,/ не лише́ным бы́ти и нам конча́ины благи́я/ и насле́дия Небе́снаго.

И ны́не, Богоро́дичен: Кто Тебе́ не ублажи́т:

Вход. Проки́мен дне и чте́ния три преподо́бническая *(зри страни́цы 40—42).*

На литии́ стихи́ры, глас 2.

Подо́бен: Егда́ от Дре́ва:

Егда́ Боже́ственное зва́ние/ прии́де на тя, преподо́бне о́тче Мака́рие,/ тогда́ оте́чество твое́, ве́тхий Рим, оста́вив,/ во страну́ Росси́йскую прише́л еси́/ и, в преде́лех вели́каго Нова́гра́да пусты́ню бла́тную обре́т,/ в ней всели́лся еси́, я́ко в рай сла́дости,/ и зде же́стоко житие́ пожи́л еси́/ и мно́гим путеводи́тель ко спасе́нию был еси́./ Те́мже моли́ся Христу́ Бо́гу/ спасти́ и просвети́ти ду́ши на́ша.

Егда́ Боже́ственная благода́ть/ призва́ тя в пусты́ню, Мака́рие Богоно́сне,/ тогда́, все плотско́е мудрова́ние отложи́в,/ во страну́ ди́кую и хла́дную отше́л еси́,/ посто́м, моли́твами и слеза́ми/ сию́ духо́вно уплодоноси́л еси́/ и оби́тель святу́ю та́мо устро́ил еси́,/ да сла́вится в ней от челове́к Имя Христа́ Бо́га./ Тому́ моли́ся, преподо́бне,/ да спасе́т и просвети́т ду́ши на́ша.

Егда́ благода́ть Свята́го Ду́ха/ тя осени́, преподо́бне Мака́рие,/ и рука́ми архиере́я Бо́жия/ иере́я освяще́ннаго тя соверши́,/ тогда́ со стра́хом и мно́гими слеза́ми Же́ртву Безкро́вную Го́сподеви приноси́л еси́/ и игу́мен был еси́ твои́м ученико́м,/ приме́ром твои́м их поуча́я/ и словесы́ Богодухнове́нными их наставля́я благоугожда́ти Христу́ Бо́гу./ Тому́ моли́ся, Богоно́сне,/ да спасе́т и просвети́т ду́ши на́ша.

Сла́ва, глас 6:

Прииди́те, правосла́вных собо́ри,/ пе́сньми духо́вными восхва́лим пустынножи́теля/ и Христо́ва и́стиннаго рачи́теля,/ преподо́бнаго отца́ на́шего

Мака́рия,/ и́же пусты́ню благоуха́ния духо́внаго испо́лни/ и чуде́с благода́ть вы́ше получи́./ Те́мже всечестну́ю па́мять его́ похвала́ми ублажи́м,/ мо́лится бо Христу́ Бо́гу/ дарова́ти ми́ру мир/ и душа́м на́шим ве́лию ми́лость.

И ны́не, Богоро́дичен: Твори́ц и Изба́витель мой, Пречи́стая:

На стихо́вне стихи́ры, глас 1:

В честне́й па́мяти твое́й,/ преподо́бне о́тче Мака́рие,/ ве́рныя благода́тно озаря́еши/ и неду́ги челове́ческия безме́здно врачу́еши/ еди́ным прикоснове́нием к моще́м твои́м,/ те́мже, с любо́вию припа́дающе, уми́льно глаго́лем:/ моли́ся, чудотво́рче преподо́бне, Триипоста́сному Бо́гу/ поми́ловати ду́ши на́ша.

Стих: Честна́ пред Го́сподем/ смерть преподо́бных Его́.

Преподо́бне о́тче Мака́рие,/ ты, измла́да Христа́ возлюби́в,/ все плотско́е мудрова́ние умертви́л еси́,/ потща́вся ху́ждшее покори́ти лу́чшему/ и плоть пораб о́тити ду́ху,/ те́мже сосу́д чист и освяще́н Бо́гови яви́лся еси́/ и чуде́с исто́чник соде́лался еси́./ Моли́ся о нас, преподо́бне, Триипоста́сному Бо́гу,/ поми́ловати ду́ши на́ша.

Стих: Блаже́н муж, боя́йся Го́спода,/ в за́поведех Его́ восхо́щет зело́.

Чу́вственныя стра́сти победи́в воздержа́нием,/ пусты́ню озари́л еси чуде́с луча́ми,/ просвеща́я ду́ши, грехо́вною тьмо́ю помраче́нныя,/ и ны́не нас, о́тче Мака́рие,/ твои́ми моли́твами благода́тно озари́/ и просвети́ сердца́ на́ша к де́ланию за́поведей Госпо́дних.

Сла́ва, глас 8:

По́стника Госпо́дня пе́сньми духо́вными, бра́тие, почти́м,/ преподо́бнаго отца́ на́шего Мака́рия,/ ри́мское рожде́ние и Нова́гра́да украше́ние,/ пусты́ни же вои́стинну благода́тное процвете́ние,/ к нему́ же возопии́м:/ А́нгелов подо́бниче и челове́ков наста́вниче,/ наста́ви ны ходи́ти путе́м по́двигов твои́х/ и моли́твами твои́ми соде́лай нас/ прича́стники бы́ти Ца́рствия Небе́снаго.

И ны́не, Богоро́дичен: Безневе́стная Де́во:

На благослове́нии хле́бов тропа́рь преподо́бнаго, два́жды, и Богоро́дице Де́во: еди́ножды.

Тропа́рь преподо́бнаго, глас 4:

Рим, оте́чество твое́, оста́вив,/ в пусты́ню всели́лся еси́,/ и та́мо, в пу́сте ме́сте обре́т жили́ще себе́,/ отбе́гл еси́ суеты́ ми́ра сего́,/ и в безмо́лвнем приста́нищи до́бре направля́л еси́ себе́ ко Го́споду./ Сего́ ра́ди и мы, чту́щии тя,/ притека́юще, мо́лим тя, о́тче Мака́рие:/ моли́ о нас Го́спода,/ да поми́лует нас в День су́дный.

Ин тропа́рь, глас то́йже:

Оте́чество твое́, ве́тхий Рим, оста́вив,/ во страну́ Росси́йскую прише́л еси́, преподо́бне,/ и в пусты́ни бла́тней всели́вся,/ та́мо приста́нище ти́хое ко спасе́нию обре́л еси́/ и безмо́лвное житие́ богоуго́дно провожда́л еси́,/ направля́я себе́ ко Го́споду моли́твами непреста́нными./ Сего́ ра́ди Христо́с тя возлюби́/ и чудесы́ просла́ви, о́тче Мака́рие,/ яви́в тя па́стыря до́бра слове́снаго ста́да Своего́./ Те́мже и мы, притека́юще к тебе́, уми́льно глаго́лем:/ моли́ Просла́вльшаго тя спасти́ся душа́м на́шим.

НА У́ТРЕНИ

На Бог Госпо́дь: тропа́рь преподо́бнаго, два́жды. Сла́ва, и ны́не, Богоро́дичен: Е́же от ве́ка утае́нное:

По 1-м стихосло́вии седа́лен, глас 4:

Подо́бен: Ско́ро предвари́:

Зва́нию Госпо́дню после́довав, о́тче преподо́бне Мака́рие,/ в пусты́ню всели́лся еси́,/ и та́мо храм во и́мя Пресвяты́я Богоро́дицы, честна́го и сла́внаго Ея́ Успе́ния, воздви́гл еси́,/ и ны́не вку́пе с Не́ю моли́ся Христу́ Бо́гу/ спасти́ся душа́м на́шим.

Сла́ва, и ны́не, Богоро́дичен:

Богоро́дице, Ты обнови́ла еси́, Пречи́стая, святы́м Рождество́м Твои́м/ земны́х челове́к па́дшее естество́,/ сего́ ра́ди Тя пе́сненно велича́ем.

По 2-м стихосло́вии седа́лен, глас 6.

Подо́бен: А́нгельския си́лы:

Крест Христо́в на ра́мо взем,/ к боре́нию со враги́ неви́димыми устреми́лся еси́, Мака́рие преподо́бне,/ и полки́ бесо́вския в пусты́ни победи́л еси́,/ сего́ ра́ди, я́ко победоно́сец, чуде́с дарова́ние от Христа́ прия́л еси́,/ Человеколю́бца и Спаса́ душ на́ших.

Сла́ва, и ны́не, Богоро́дичен:

Ки́йждо, иде́же ча́ет спасти́ся, та́мо пра́ведно и притека́ет./ Мы же, обре́тше Тя прибе́жище спаси́тельное, Богоро́дице,/ приле́жно мо́лимся Тебе́:/ покры́й нас ма́терним покро́вом Твои́м от вся́каго зла/ и спаси́ ду́ши на́ша.

По полиеле́и седа́лен, глас 4.

Подо́бен: Ско́ро предвари́:

Егда́ прише́л еси́ от Ри́ма во страну́ Росси́йскую, о́тче Мака́рие,/ тогда́ я́ко стра́нник и пришле́ц пребыва́л еси́, Влады́це Христу́ подо́бяся,/ не име́я ме́ста, где главу́ подклони́ти,/ до́ндеже дарова́ тебе́ Бог пусты́ню в ме́сто селе́ния,/ в не́йже ра́достно водвори́лся еси́ на по́двиги духо́вныя./ Того́ моли́, преподо́бне, не лише́ным бы́ти и нам спасе́ния ве́чнаго.

Сла́ва, и ны́не, Богоро́дичен:

При́зри, Влады́чице, на рабы́ Твоя́/ и умилосе́рдися на лю́ди согреши́вшия,/ яви́, я́ко при́сно, си́лу Твою́,/ да непреста́нно Тя по до́лгу ублажа́ем.

Та́же степе́нна, 1-й антифо́н 4-го гла́са. Проки́мен, глас 4: Честна́ пред Го́сподем/ смерть преподо́бных Его́. Стих: Что́ возда́м Го́сподеви о всех, я́же воздаде́ ми? Вся́кое дыха́ние: Ева́нгелие от Матфе́я, зача́ло 43.

По 50-м псалме́ стихи́ра, глас 6:

Блаже́нства тезоимени́те,/ преподо́бне о́тче Мака́рие,/ ты усе́рдно претерпе́л еси́ пусты́нное озлобле́ние,/ и мшиц угрызе́ние, и бесо́вская страхова́ния,/ вери́гами желе́зными связа́в твое́ те́ло,/ да свобо́ду Вы́шняго зва́ния получи́ши./ Сего́ ра́ди почита́ем святу́ю и всечестну́ю па́мять твою́.

Кано́н Богоро́дице со ирмосо́м на 6 и преподо́бному на 8, глас 8.

Песнь 1

Ирмо́с: ***Мо́ре огусти́л еси́, / погрузи́вый со ору́жием го́рдаго фарао́на, / и лю́ди спасл еси́ немо́кренно, Го́споди, / и ввел еси́ я в Го́ру Святы́ни, вопию́щия: / поим Тебе́, Бо́гу на́шему, песнь побе́дную, я́ко просла́вися.***

Мо́ря жите́йскаго волна́ми обурева́еми, / к Тебе́, Иису́се Всеблаги́й, прибега́юще, вопие́м: / от ти́ны страсте́й нас изба́ви, / да в тишине́ ду́ха уго́днику Твоему́, преподо́бному Мака́рию, песнь хвале́бную принесе́м, / его́же чудесы́ сла́вно просла́вил еси́.

Мо́ря песо́к преде́л положи́вый, / Госпо́дь избра́ тя от ри́мскаго ро́да, преподо́бне о́тче Мака́рие, / служи́ти Ему́ в преподо́бии и чистоте́ / и в Росси́йстей стране́ показа́ тя чудотво́рца изря́дна: / в чудесе́х бо мно́гих сла́вно просла́вился еси́.

Мо́ря жите́йскаго треволне́ние не потопи́ ладии́ твоея́, о́тче Мака́рие, / но, ве́янием Ду́ха Бо́жия управля́емь, в ти́хое приста́нище спасе́ния вшел еси́ / и чуде́с дарова́нием от Го́спода просла́вился еси́.

Богоро́дичен: Мо́ре слез испроси́ нам, Влады́чице Преблага́я, / у Ми́лостиваго Сы́на Твоего́ и Бо́га на́шего, / да, и́ми угаси́вше пещь страсте́й, / омы́ем скве́рну грехо́вную душ на́ших / и, спасе́ние ве́чное получи́вше, воспое́м Христу́ песнь побе́дную, я́ко просла́вися.

Песнь 3

Ирмо́с: ***Утверди́ся се́рдце мое́ во Го́споде, / вознесе́ся рог мой в Бо́зе мое́м, / разшири́шася на враги́ моя́ уста́ моя́, / возвесели́хся о спасе́нии твое́м.***

Утверди́л еси́ на ка́мени за́поведей Христо́вых се́рдце твое́, преподо́бне о́тче Мака́рие, / у́зким и прискорбным путе́м ше́ствовал еси́, / алчбо́ю, и жа́ждою, и вери́гами желе́зными плоть твою́ изнуря́я блаже́ннаго ра́ди бу́дущаго поко́я, / его́же получи́в, весели́шися ве́чно со святы́ми.

Житию́ дре́вних Богоно́сных оте́ц поревнова́в, / в пусты́ню бла́тную и суро́вую удали́лся еси́, о́тче

Мака́рие,/ не име́вшую никоего́же челове́ческаго утеше́ния,/ в не́йже многоле́тне потруди́вся, оби́тель и́ноком созда́л еси́, во спасе́ние мно́гим.

Утвержда́л еси́ бра́тию твою́ словесы́ Богодухнове́нными, о́тче Мака́рие,/ па́че же о́бразом святоподви́жнаго твоего́ жития́;/ ти́и же, тобо́ю наставля́еми, подража́тели бы́ша подвиго́м твои́м/ и вку́пе с тобо́ю получи́ша спасе́ние.

Богоро́дичен: Утвержде́ние на Тя наде́ющихся, Пресвята́я Богоро́дице Влады́чице,/ не посрами́ упова́ния на́шего, е́же по Бо́зе на Тя возлага́ем,/ но бу́ди нам Засту́пница от нападе́ний диа́вольских,/ да, Тобо́ю помоществу́еми, возвесели́мся о спасе́нии на́шем.

Седа́лен, глас 4.

Подо́бен: Ско́ро предвари́:

Ско́рый помо́щник явля́ешися, преподо́бне о́тче Мака́рие,/ с ве́рою в моли́твах Тя призыва́ющим,/ и ме́сто пусты́нное твои́х по́двигов от запусте́ния коне́чнаго соблю́л еси́ ди́вно,/ на не́мже с любо́вию чествуем святу́ю и всера́достную па́мять твою́.

Сла́ва, и ны́не, Богоро́дичен:

Ско́рый Твой покро́в, и по́мощь, и ми́лость покажи́ на рабе́х Твои́х,/ и во́лны, Чи́стая, укроти́ су́етных помышле́ний,/ и па́дшую мою́ ду́шу воста́ви, Богоро́дице:/ вем бо, вем, Де́во, я́ко мо́жеши, ели́ка и хо́щеши.

Песнь 4

Ирмо́с: ***Проро́к Авваку́м у́мныма очи́ма/ прови́де, Го́споди, прише́ствие Твое́,/ тем и вопия́ше:/ от ю́га прии́дет Бог./ Сла́ва си́ле Твое́й, сла́ва снизхожде́нию Твоему́.***

Проро́ком Бо́жиим Или́й и Кресги́телю поревнова́л еси́, преподо́бне о́тче Мака́рие,/ пусты́нное житие́ возлюби́в, я́ко го́рлица уедине́нная,/ славосло́вия же еди́н Еди́ному Христу́ возноси́л еси́,/ воспева́я Того́ Боже́ственное снизхожде́ние.

Проро́чески, о́тче Мака́рие, по́мыслы челове́ческия прозрева́л еси́,/ чистоты́ ра́ди твоея́ серде́чныя,/ и бра́тию твою́ ве́рно поуча́л еси́ в моли́твах бо́дрствовати/ и немо́лчно воспева́ти гла́сы преподо́бными Спа́сово Боже́ственное снизхожде́ние.

Проро́ка и царя́ Дави́да песнь во усте́х твои́х всегда́ име́л еси́, преподо́бне Мака́рие, / и се́ю Бо́га немо́лчно славосло́вил еси́, / о́браз тобо́ю бра́тии твое́й подава́я, / да во псалме́х и пе́снех духо́вных воспева́ют при́сно Христо́во Божественное снизхожде́ние.

Богоро́дичен: Пророческая рече́ния на Тебе́ сбы́шася, Де́во Богоро́дице: / Ты бо Сло́во Бо́жие нетле́нно воплоти́ла еси́ / и Невмести́маго во утро́бе Твое́й де́вственней нете́сно вмести́ла еси́. / Те́мже Тя хвале́бно ублажа́ем / и воспева́ем спаси́тельное Христо́во снизхожде́ние.

Песнь 5

Ирмо́с: *Го́споди Бо́же наш, мир даждь нам, / Го́споди Бо́же наш, стяжи́ ны, / Го́споди, ра́зве Тебе́, ино́го не ве́мы, / И́мя Твое́ имену́ем.*

Го́спода Бо́га освяти́л еси́ в души́ твое́й, преподо́бне о́тче Мака́рие, / и же́ртвенник мы́сленный ду́шу твою́ соде́лал еси́, / на не́мже же́ртву хвалы́ Го́сподеви возноси́л еси́, / во смире́нии ду́ха немо́лчно призыва́я И́мя Бо́жие спаси́тельное.

Госпо́дни за́поведи животво́рныя име́л еси́, / напи́саны на скрижа́лех се́рдца твоего́, преподо́бне о́тче Мака́рие, / и пропове́дник бра́тии твое́й был еси́ Ева́нгельскаго уче́ния, / к Небеси́ возводя́щаго челове́ки, / и́же, послу́шающе сего́, моли́твенно призыва́ют Божественное Христо́во И́мя.

Госпо́день раб был еси́, Мака́рие Богому́дре, / день и нощь труди́вся во сла́ву Бо́жию и на по́льзу душе́вную бли́жним твои́м, / и́хже, я́ко сама́го себе́, возлюби́л еси́, / усе́рдно подвиза́я их сла́вити о тебе́ Христо́во И́мя.

Богоро́дичен: Го́спода Ма́ти и Влады́чица всея́ тва́ри яви́лася еси́, Богоро́дице Мари́е, / нетле́нно пло́тию ро́ждши Еди́наго от Тро́ицы, Бо́га Сло́ва. / Его́же моли́, Чи́стая, от безслове́сных страсте́й нас изба́вити, / да в тишине́ безстра́стия се́рдцем и усты́ воспева́ем свято́е И́мя Его́.

Песнь 6

Ирмо́с: *Я́ко во́ды морски́я, Человеколю́бче, / волна́ми жите́йскими обурева́юся. / Те́мже, я́ко*

Ио́на, та́ко вопию́ Ти:/ возведи́ от тли живо́т мой, Благоутро́бне Го́споди.

Я́ко кипари́с высокове́рхий, возра́сл еси́, препо-до́бне Мака́рие,/ в пусты́ни бла́тней и неплоднейи/ и плодоноше́нии духо́вными просла́вился еси́ в ней,/ я́ко и́стинный уго́дник Христа́ Бо́га,/ к Нему́же и на́ша стопы́ напра́ви/ и моли́твами твои́ми от тле́ния грехо́внаго нас изба́ви, мо́лимся.

Я́ко и́стинный после́дователь Иису́сов,/ во смире́нии глубо́це жизнь твою́ провожда́л еси́, Мака́рие блаже́нне,/ власяны́ми ру́бы и вери́гами желе́зными утесня́я твое́ те́ло,/ да свободи́шися от тле́ния грехо́внаго и полу́чиши спасе́ние.

Я́ко во́ин благоиску́сный, о́тче Мака́рие,/ стре́лы вра́жия изощре́нныя со у́гльми пусты́нными сле́зными пото́ки устуди́л еси́/ и победоно́сец показа́лся еси́ во бране́х со враги́ неви́димыми,/ и́же не возмогоша тя низри́нути в про́пасть и тле́ние грехо́вное,/ си́лою Христа́ утвержде́ннаго.

Богоро́дичен: Я́ко вои́стинну прибе́жище непо-сты́дное христиа́ном,/ и щит, и покро́в, Ма́ти Бо́жия,/ воспева́ющия Тя от бед и скорбе́й свобо-ди́:/ Тя бо Еди́ну, благослове́нную в жена́х,/ Тобо́ю от тле́ния грехо́внаго изба́вльшиися, немо́лчными хвала́ми ублажа́ем.

Конда́к, глас 7:

От Ри́ма возсия́л еси́, я́коже звезда́ пресве́тлая,/ преподо́бне о́тче наш Мака́рие,/ и, в пусты́ни всели́вся,/ просвети́л еси́ чи́стым житие́м твои́м/ ве́рно притека́ющия к тебе́./ Те́мже и мы, прослав-ля́юще све́тлую па́мять твою́, вопие́м ти:/ ра́дуйся, преподо́бне о́тче Мака́рие.

Ин конда́к, глас 8:

Я́коже пресве́тлая звезда́, от Ри́ма возсия́л еси́, преподо́бне,/ и, Бо́гом наставля́емь, Росси́й-скую страну́ све́том чуде́с твои́х озари́л еси́ духо́вно,/ созыва́я ве́рныя к моще́м твои́м,/ от ни́хже исцеле́ния неду́жным подае́ши./ Те́мже мо́лимся тебе́:/ научи́ нас, о́тче, твоему́ Бого-разу́мию/ и уврачу́й неду́ги на́ша душе́вныя и теле́сныя,/ да зове́м ти:/ ра́дуйся, преподо́бне о́тче Мака́рие.

Ико́с:

Возлюби́в Христо́вы Боже́ственныя за́поведи,/ возненави́дел еси́ ми́ра сего́ наслажде́ние:/ плоть твою́, преподо́бне,/ посто́м, бде́нием, до́лу лега́нием и вери́гами желе́зными изнури́л еси́/ и во умерщвле́ннем телеси́ пе́сни благоприя́тныя,/ хвалы́ и славосло́вия Триеди́ному Бо́гу немо́лчно приноси́л еси́, о́тче Мака́рие./ Сего́ ра́ди приими́ от нас по достоя́нию такова́я:/ ра́дуйся, Ангеле земны́й и челове́че Небе́сный,/ А́нгелы удиви́вый жития́ твоего́ чистото́ю/ и челове́ки научи́вый благоугожда́ти Бо́гу;/ ра́дуйся, свети́льниче немерца́яй Боже́ственныя благода́ти,/ в житии́ и по сме́рти сия́яй чудесы́./ Ра́дуйся, озаря́яй ду́ши и сердца́ челове́ческая невече́рним све́том твоея́ сла́вы,/ е́юже и ме́сто по́двигов твои́х прославля́еши преди́вно;/ ра́дуйся, преподо́бне о́тче Мака́рие.

Песнь 7

Ирмо́с: *Халде́йская пещь, огне́м распала́емая,/ ороша́шеся Духом, Бо́жиим предстоя́нием,/ о́тро-цы пояху:/ благослове́н еси́, Бо́же оте́ц на́ших.*

В пещи́ искуше́ний пусты́нных, о́тче Мака́рие,/ благода́ть Госпо́дню, тя ороша́ющую, стяжа́л еси́./ Те́мже непобеди́м врагом неви́димым показа́лся еси́/ и вся прило́ги диа́вольския кре́пко сокруши́л еси́, зовы́й немо́лчно:/ благослове́н еси́, Бо́же оте́ц на́ших.

Поревнова́л еси́, преподо́бне о́тче, соиме́нному ти вели́кому во отце́х Мака́рию,/ его́же нра́ву и чистоте́ непреста́нно поуча́яся,/ я́ко безпло́тен, на земли́ подвиза́лся еси́,/ сего́ ра́ди сосу́д избра́н Ду́ху Свято́му сподо́бился еси́ бы́ти,/ Его́же де́йством чудеса́ пресла́вная соде́лал еси́ в житии́ и по сме́рти,/ о ни́хже ве́рнии благословля́ют Бо́га оте́ц на́ших.

Я́ко крин, в пусты́ни процве́л еси́, преподо́бне,/ и благоуха́ния Христо́ва испо́лнил еси́ ме́сто по́двигов твои́х земны́х./ Све́том до́брых дел твои́х озари́л еси́ сердца́ челове́ков,/ просвеща́я их уче́нии твои́ми и научая пе́ти Го́сподеви:/ благослове́н еси́, Бо́же оте́ц на́ших.

Богоро́дичен: В пещи́ халде́йстей та́инство Рождества́ Твоего́ проразумева́юще, Богоро́дице,/ ро́ждшимся от Тебе́ Искупи́телем спасе́ние обрето́хом/ и, подо́бящеся отроко́м Богосло́вцем, Сы́ну Твоему́ и Го́споду благода́рно зове́м:/ благослове́н еси́, Бо́же оте́ц на́ших.

Песнь 8

Ирмо́с: ***А́нгели и Небеса́,/ на Престо́ле Сла́вы Седя́щаго/ и я́ко Бо́га непреста́нно Сла́вимаго/ благослови́те, по́йте/ и превозноси́те во вся ве́ки.***

А́нгелы собесе́дники име́л еси́, преподо́бне Мака́рие,/ и, си́ми укрепля́емь, в пусты́ни безлю́дней и бла́тней многоле́тне пребы́л еси́,/ еди́н Еди́ному Бо́гу рабо́тая;/ сего́ ра́ди ны́не со Безпло́тными водворя́ешися и пое́ши хвале́бную песнь Триеди́ному Бо́гу,/ препе́тому и превозноси́мому во ве́ки.

А́нгела тя пло́тянаго ве́мы, преподо́бне о́тче Мака́рие,/ ангелоподо́бно бо на земли́ пожи́л еси́/ и чистоту́ души́ и те́ла ре́вностно соблю́л еси́,/ ны́не же водворя́ешися та́мо, иде́же ничто́же скве́рно вхо́дит,/ и пое́ши немо́лчную песнь Бо́гу, препе́тому и превозноси́мому во ве́ки.

А́нгелов Твори́ц и всея́ тва́ри Соде́тель подви́жника добродете́лей яви́ тя, Мака́рие преподо́бне,/ Его́же си́лою укрепля́емь, путе́м те́сным ше́ствуя,/ дости́гл еси́ соверше́нства духо́внаго,/ Ца́рствие Христо́во унасле́довал еси́/ и со свяTЫ́ми пое́ши ра́достно:/ Го́спода по́йте и превозноси́те Его́ во ве́ки.

Богоро́дичен: А́нгельское целова́ние прино́сим Ти с любо́вию, Богоро́дице Чи́стая:/ ра́дуйся, Благода́тная, Госпо́дь с Тобо́ю./ Ты же ра́дости нетле́нныя сподо́би Тя по до́лгу ублажа́ющия,/ ро́ждшагося же от Тебе́ Го́спода пою́щия и превознося́щия во ве́ки.

Песнь 9

Ирмо́с: ***Чу́жде ма́терем де́вство,/ и стра́нно де́вам деторожде́ние:/ на Тебе́, Богоро́дице, обоя́ устро́ишася./ Тем Тя, вся племена́ земна́я, непреста́нно велича́ем.***

Чу́ждь был еси́, преподо́бне Мака́рие, превозношéния тщесла́внаго/ и во смире́нии глубо́це житие́

твое́ провожда́л еси́,/ о́браз смире́ния был еси́ твои́м ученико́м,/ и́хже при́сно поуча́л еси́ бе́гати душепа́губныя го́рдости/ и во смире́нии ду́ха величáти Христа́ Жизнода́вца.

Чуждь и стра́нен был еси́ во стране́ Росси́йстей, Мака́рие,/ взыску́яй вы́шняго гра́да, Иерусали́ма Небе́снаго,/ и к нему́ непреста́нно воспаря́яй по́мыслми Боголюби́выя твоея́ души́,/ я́же ны́не со А́нгелы Христа́ величáет.

Чуждь пра́здности яви́лся еси́, блаже́нне,/ но при́сно в моли́твах и труде́х пусты́нных подвиза́лся еси́/ и вери́гами желе́зными плоть твою́ утесня́л еси́,/ си́лою Го́спода сил укрепля́емь,/ Его́же гла́сы хвале́бными немо́лчно величáл еси́.

Богоро́дичен: Чу́ждих нас яви́, Влады́чице, вла́сти лю́таго миродержца/ и в час кончи́ны на́шея на по́мощь ускори́ к нам, безпомо́щным:/ мно́го бо мо́жет Ма́терняя моли́тва Твоя́ ко Го́споду,/ и трепе́щут пред Тобо́ю ду́си тьмы,/ от и́хже наси́лия нас изба́ви, Всеблага́я,/ да Тя славосло́вии ра́достными величáем.

Свети́лен:

Процве́л еси́ в по́стнических по́двизех, преподо́бне о́тче Мака́рие,/ и плод чудотворе́ния принесл еси́ Христо́ве Це́ркви,/ и о́ную пусты́ню, в не́йже подвиза́лся еси́,/ благоуха́ния духо́внаго испо́лнил еси́,/ во утеше́ние с ве́рою и любо́вию к тебе́ притека́ющим.

Сла́ва, и ны́не, Богоро́дичен:

Тя пе́сньми немо́лчными ублажа́ем, Де́во,/ я́ко от Тро́ицы Еди́наго родила́ еси́, Богоро́дице,/ и яви́ла еси́ нам, потемне́нным, свет спасе́ния/ Боже́ственным и Пречи́стым Твои́м Рождество́м.

На хвали́тех стихи́ры на 4, глас 5.

Подо́бен: Ра́дуйся, по́стником:

Ра́дуйся, о́тче Мака́рие,/ звездо́ пресве́тлая, от Ри́ма возия́вшая/ и Росси́йскую страну́ благода́тно озари́вшая;/ ра́дуйся, вели́кий пустынножи́телю,/ дре́вним Богоно́сным отце́м равноче́стный;/ ра́дуйся, предста́телю и помо́щниче ско́рый в моли́твах тя призыва́ющим./ Предвари́ и подви́гни

святы́я моли́твы твоя́ о нас ко Го́споду / и да́нною ти от Него́ благода́тию / неду́ги на́ша душе́вныя и теле́сныя исцели́, / проси́ дарова́ти нам мир и ве́лию ми́лость.

Ра́дуйся, главо́ освяще́нная, / жили́ще Ду́ха Свята́го, / сосу́де избра́нный Бо́жия благода́ти; ра́дуйся, боля́щих цели́телю, / печа́льных уте́шителю, забл у́ждших путеводи́телю. / Наста́ви и нас, о́тче Мака́рие, / ходи́ти путе́м Богоуго́дных исправле́ний твои́х / и помяни́ нас в моли́твах твои́х ко Го́споду, / проси́ нам у бла́гости Его́ ве́лия ми́лости.

Ра́дуйся, пусты́нный граждани́не, / преподо́бных красото́, чуде́с Боже́ственных соверши́телю, / Мака́рие Богоно́сне, / блиста́ньми чуде́с твои́х озаря́яй нас благода́тно / и си́ми утвержда́яй нас во Правосла́вней ве́ре. / Честну́ю па́мять твою́ соверша́ющим / пода́ждь да́ры целе́бныя, коему́ждо по потре́бе, / и моли́ Христа́ Бо́га / дарова́ти нам ве́лию ми́лость.

Сла́ва, глас 6:

Преподо́бне о́тче Мака́рие, / кто изочте́т труды́ твоя́ пусты́нныя, / бде́ния и суходе́ния / и мно́гая моле́ния, / и́миже Христу́ соверше́нно угоди́л еси́? / Мы же, чту́ще тя / я́ко ве́рнаго слугу́ Госпо́дня и чудотво́рца сла́внаго, / чествуем святу́ю па́мять твою́ / и умиле́нно глаго́лем: / о́тче преподо́бне, моли́ся Го́сподеви / поми́ловатися душа́м на́шим.

И ны́не, Богоро́дичен:

Никто́же, притека́яй к Тебе́, посра́млен от Тебе́ исхо́дит, / Пречи́стая Богоро́дице Де́во, / но про́сит благода́ти / и прие́млет дарова́ние к поле́зному проше́нию.

Славосло́вие вели́кое и отпу́ст

НА ЛИТУРГИ́И

Блаже́нны, от кано́на пе́сни 3-я и 6-я. Проки́мен, глас 7: Честна́ пред Го́сподем / смерть преподо́бных Его́. Стих: Что́ возда́м Го́сподеви о всех, я́же воздаде́ ми? Апо́стол к Гала́том, зача́ло 213. Аллилу́ия, глас 6: Блаже́н муж, боя́йся Го́спода, в

за́поведех Его́ восхо́щет зело́. Стих: Си́льно на земли́ бу́дет се́мя Его́. Ева́нгелие от Луки́, зача́ло 24. Причáстен: В па́мять ве́чную:

Моли́тва

О свяще́нная главо́, земны́й А́нгеле и Небе́сный челове́че, преподо́бне и Богоно́сне о́тче наш Мака́рие! Припа́даем ти с ве́рою и любо́вию и мо́лимся прилéжно: яви́ нам, смире́нным и гре́шным, свято́е твое́ заступле́ние. Се бо, грех ра́ди на́ших, не и́мамы свобо́ды чад Бо́жиих проси́ти о потре́бах на́ших Го́спода и Влады́ку на́шего, но тебе́ моли́твенника благоприя́тнаго к Нему́ предлага́ем и про́сим тя со усе́рдием мно́гим: испроси́ нам у бла́гости Его́ благопотре́бныя да́ры душа́м и телесе́м на́шим: ве́ру пра́ву, наде́жду спасе́ния несомне́нну, любо́вь ко всем нелицеме́рну, во искуше́ниих му́жество, в злострада́ниих терпе́ние, в моли́твах постоя́нство, душ и теле́с здра́вие, земли́ плодоно́сие, возду́ха благорастворе́ние, жите́йских потре́б дово́льство, ми́рное и безмяте́жное житие́, благу́ю христиа́нскую кончи́ну и до́брый отве́т на стра́шнем Суде́ Христо́ве. Испроси́, уго́дниче Бо́жий, у Царя́ ца́рствующих и Го́спода госпо́дствующих стране́ на́шей мир, тишину́ и благострое́ние, не забу́ди, преподо́бне о́тче, и пусты́нное ме́сто по́двигов твои́х, но благоволи́ о нем и просла́ви е чудотворе́нии твои́ми; и всех, приходя́щих на поклоне́ние моще́м твои́м святы́м, от искуше́ний диа́вольских и вся́каго зла ми́лостивно изба́ви. Ей, чудотво́рче святы́й! Не лиши́ нас по́мощи твоея́ Небе́сныя, но моли́твами твои́ми вся ны приведи́ во приста́нище спасе́ния и насле́дники яви́ нас всесве́тлаго Ца́рствия Христо́ва, да пое́м и сла́вим неизрече́нныя щедро́ты Человеколю́бца Бо́га, Отца́ и Сы́на и Свята́го Ду́ха, и твое́ свято́е оте́ческое заступле́ние, во ве́ки веко́в. Ами́нь.

Преподобный Макарий Римлянин, Новгородский, родился в конце XV столетия в Риме в семье богатых и знатных граждан. Родители воспитали его в строгих законах религии и дали ему блестящее образование. Изучение Священного Писания и творений святых Отцов было постоянным занятием будущего подвижника.

Духовный разлад западноевропейского общества и церковные не-

строения побудили его идти на восток. Раздав неимущим богатство, преподобный Макарий покинул Рим.

Труден был путь подвижника. Наконец он достиг Великого Новгорода. Благолепие церквей и многочисленных монастырей новгородских поразили преподобного Макария. Паломничая по обителям новгородским, он пришел в Свирский монастырь преподобного Александра († 1533, память 30 августа и 17 апреля), где игуменствовал сам основатель обители.

Приняв здесь монашество с именем Макарий, преподобный решил навсегда затвориться в келлии. По благословению преподобного Александра Свирского инок Макарий избрал себе островок заболоченного берега реки Лензы, где срубил келлию.

Изнуряя плоть и смиряя дух, в строгих подвигах бдения, поста и беспрестанных молитв, питаясь ягодами и травами, он подвизался немалое время в полном уединении. Господь восхотел явить подвижника миру и чрез него привести многих к душевному спасению. Однажды Промыслом Божиим к келлии преподобного пришли охотники, заблудившиеся среди болотных топей. Преподобный Макарий принял путников в своей келлии и поделился своей скромной пищей. Покидая его, охотники дивились смирению и уму одинокого подвижника. Молва о его святой жизни стала распространяться в округе, привлекая людей, жаждавших духовных наставлений и иноческой жизни. Преподобный не отказывал в духовной помощи страждущим, но мирская слава тяготила его. Преподобный Макарий переселился еще далее, в глубь болота, но Господь дивным образом открыл людям его новое убежище. Своими подвигами он привлек к месту особую благодать Божию, являвшуюся окрестным жителям то в виде столпа огненного, то в виде благоуханного дыма, распространявшегося по окрестностям. Усердно помолившись Господу, преподобный Макарий благословил ревнителей жизни иноческой ставить здесь келлии. Так было положено начало новой обители.

Вскоре была построена небольшая деревянная церковь в честь Успения Пресвятой Богородицы (ок. 1540). Первым игуменом стал сам преподобный Макарий, возведенный в священный сан святителем Новгородским, митрополитом Макарием. Управляя обителью в течение нескольких лет, преподобный Макарий стяжал у Господа дар прозорливости и чудотворений. Предчувствуя кончину, преподобный передал настоятельство одному из учеников, сам же удалился на место своего первоподвижничества. Здесь преподобный Макарий мирно почил о Господе 15 августа, во второй половине XVI века. Иноки погребли своего игумена у стены созданной им Успенской церкви. В 1761 году при перестройке храма над могилой преподобного Макария Римлянина устроен придел в его честь.

Разоренный шведами в 1615 году, монастырь преподобного Макария Римлянина был восстановлен в XIX веке.

В ТОЙЖЕ ДЕНЬ

Преподо́бнаго Са́ввы Стороже́вскаго, Звенигоро́дскаго

(службу зри 3 декабря)

Тропа́рь, глас 8:

Пусты́ни яви́лся еси́ до́брое прозябе́ние, препо-до́бне:/ от ю́ности бо изво́лил еси́ чи́стое житие́, духо́вному твоему́ учи́телю после́дуя,/ и того́ уче́нием ум к Небе́сным вери́в,/ и ста́ду

твоему́ премýдр настáвник показáлся еси́; / тем и Христóс я́ко пресвéтла тя светúльника чудесы́ обогати́, / Сáвво, óтче наш, / молú спастúся душáм нáшим.

Кондáк, глас 2.

Подóбен: Вы́шних ищá:

Господóдним желáнием распалúвся, / страсти плотскúя воздержáнием оттря́с, / Божéственнаго свéта незаходúмое светúло явúлся еси́, / чудéс лучáми всех просвещáеши, / притекáющих к мощéм твоúм, / Сáвво преподóбне, óтче наш.

Преподобный Савва Сторожевский, Звенигородский, родился в 1327 году. 20-летним юношей пришел он в Троицкую обитель и стал одним из первых учеников преподобного Сергия Радонежского, от которого принял пострижение. Любил жизнь безмолвную. Казался простолюдином, но знаниями и мудростью превосходил многих, мнящих себя мудрыми. Во время молитвы за Богослужением преподобный Савва часто приходил в душевное умиление, так что не мог удерживаться от плача; видя это, насельники обители дивились и прославляли Бога.

Через некоторое время преподобный Сергий Радонежский поставил преподобного Савву духовником братии.

В 1392 году преподобный Сергий преставился, оставив своим преемником в Лавре любимого ученика — преподобного Никона. В период своего настоятельства преподобный Никон временно удалился в затвор, передав на 6 лет управление обителью преподобному Савве. Ко времени его игуменства предание относит изведение, по молитвам преподобного Саввы, источника к северу, за стенами обители, из которого и поныне черпают чистую родниковую воду.

С глубокой любовью и почитанием относился к преподобному Савве часто посещавший Троицкую обитель крестник преподобного Сергия князь Юрий Звенигородский (брат великого князя Василия Димитриевича). Князь Юрий избрал преподобного Савву своим духовником и в одно из посещений монастыря уговорил его побывать в Дмитрове, чтобы преподать благословение его дому. Святой Савва согласился, надеясь вернуться в Троицкую обитель. Но князь умолил его остаться, чтобы основать близ Звенигорода новую обитель. Князем Юрием было указано место для монастыря, в двух верстах от города, на горе Сторожи, возвышавшейся над Москвой-рекой. Гора эта служила сторожевым пунктом, откуда княжеская стража следила за водным путем и дорогой, ведущей к западным границам Московского княжества. Преподобный Савва был поражен красотой этого места, заросшего вековыми деревьями, благоухавшего цветами и травами. Он пал перед принесенной им иконой Божией Матери и со слезами просил Ее заступничества и благословения будущей обители. Около 1398 года святым Саввой была построена здесь небольшая деревянная церковь в честь Рождества Пресвятой Богородицы и малая келлия для себя. В 1399 году преподобный основал на этом месте монастырь и с любовью принимал всех ищущих иноческого подвига. Благоговейный ревнитель заветов преподобного Сергия, он утвердил в обители строгий общежительный устав, подобный введенному в Троицком монастыре.

Много потрудился преподобный Савва при устройстве новой обители. Сам выкопал под горой колодец, откуда носил на плечах воду, подавая пример братии. В версте от монастыря выкопал себе пещеру для уединенной молитвы. Своими великими трудами святой Савва стяжал у Господа дар прозорливости. Когда князь Юрий по повелению великого князя Василия должен был выступить в

поход против волжских булгар, преподобный Савва благословил его крестом и предсказал ему победу. Молитвами святого Саввы русское войско одолело врага. По возвращении из похода князь Юрий поспешил к преподобному Савве. Вместе с ним возблагодарив Бога, князь щедро одарил новую обитель. На эти средства была украшена церковь, построены братские келлии и возведена ограда.

В 1406 году в монастыре был построен каменный соборный храм, освященный в честь Рождества Пресвятой Богородицы. До наших дней дошли три замечательные иконы из древнего иконостаса этого собора: Спасителя, архангела Михаила и святого апостола Павла, написанные преподобным Андреем Рублевым.

К тому времени преподобный Савва достиг глубокой старости. Изнуренный тяжкими телесными подвигами, он занемог. Призвав братию, преподобный преподал им последнее наставление и мирно отошел ко Господу 3 декабря 1406 года.

Святой Савва был погребен в соборном храме основанного им монастыря, получившего название Саввино-Сторожевского.

Вскоре после кончины преподобного Саввы началось местное его почитание благодаря чудесным явлениям святого. В середине XV века игумену Саввинской обители Дионисию после вечернего правила явился в видении старец и обратился к нему: «Дионисий! Встань и напиши мой лик на иконе». На вопрос, кто он, старец ответил: «Я Савва, начальник сего места». Ветхий старец обители Аввакум, помнивший в юности святого Савву, описал его внешность точно такой, как он явился игумену. Игумен Дионисий исполнил повеление преподобного и написал его икону. В 1540 году игумен Мисаил был чудесно исцелен у гробницы святого Саввы. В 1651 году царь Алексей Михайлович чудесным явлением преподобного Саввы был спасен во время медвежьей охоты (в окрестностях Саввина монастыря). Подобные видения повторялись, преподобный Савва являлся людям, ищущим его помощи,— в опасной болезни, в унынии, в скорбях повседневной жизни.

19 января 1652 года в присутствии Патриарха Московского Иосифа и многочисленных паломников гробница преподобного Саввы была раскрыта и в ней обретены нетленно пролежавшие в земле 245 лет мощи преподобного. Их торжественно перенесли и положили в новую дубовую гробницу у южной стены храма возле иконостаса. Память преподобного Саввы Сторожевского совершается 3 декабря и 19 января.

В ТОЙЖЕ ДЕНЬ

Преподо́бнаго Мака́рия По́стника, Безкеле́йнаго, в Бли́жних пеще́рах почива́ющаго

Тропа́рь, глас 4:

Бы́вший нестяжа́телем Христа́ ра́ди / и Того́ за мно́гия твоя добродете́ли / в се́рдце твое́ всели́вый, / блаже́нне Мака́рие, / моли́ся о нас, пою́щих тя.

Конда́к, глас 2:

Вы́шних ища́, ни́жних не стяжа́л еси́ / и, нестяжа́ние, я́ко колесни́цу о́гненну к Небеси́, себе́ угото́вав, / со А́нгелы жи́ти сподо́бился еси́, / Мака́рие сла́вне, / с ни́миже Христа́ Бо́га моли́ о всех нас.

Преподо́бнаго Мака́рия диа́кона, в Да́льних пеще́рах почива́ющаго

Тропа́рь, глас 7:

От ю́ности Христа́ усе́рдне возлюби́в, / вда́лся еси́ Тому́ весь, я́ко непоро́чна же́ртва, / и, и́го Его́ благо́е на себе́ взем, / рабо́тал в нем, всече́стне Мака́рие, спе́шне, / те́мже у́бо мо́лим тя: моли́ся о душа́х на́ших.

Конда́к, глас 4:

Вда́вшагося Христу́ Бо́гу на служе́ние от младе́нства / и Тому́ во и́ночестве и диа́констве послужи́вша священноле́пно, / восхваля́ем тя любо́вию, Мака́рие свяще́нне, и мо́лим: / я́ко имы́й дерзнове́ние, / моли́ Христа́ Бо́га о нас, пою́щих тя.

Преподобный Макарий, постник Печерский, в Ближних пещерах (XII), и преподобный Макарий, диакон Печерский, в Дальних пещерах (XIII—XIV), оба были диаконами. Память их положена 19 января ради тезоименитства с преподобным Макарием Египетским. О преподобном Макарии из Дальних пещер известно, что он отличался нестяжательностью, имел великое усердие к храму Божию и постоянно упражнялся в чтении Священного Писания и посте. По преданию, он в детстве много болел, и родители дали обет Богу отдать сына в Печерский монастырь, если он выздоровеет. Кротостью и смирением он заслужил любовь братии, которая научила его грамоте. За благочестивую жизнь он был возведен в сан диакона и при жизни имел дар чудотворений. Преподобному Макарию из Ближних пещер совершается память также 28 сентября, а преподобному Макарию из Дальних пещер — 28 августа. Общая память со всеми Печерскими чудотворцами — во 2-ю Неделю Великого поста. См.: Путеводитель по святыням Киева. Киев, 1881, с. 21.

МЕ́СЯЦА ЯНВАРЯ́ В 20-Й ДЕНЬ

Преподо́бнаго и Богоно́снаго отца́ на́шего Евфи́мия Вели́каго

А́ще хо́щет настоя́тель, твори́м бде́ние.

НА МА́ЛОЙ ВЕЧЕ́РНИ

Стихи́ры на 4, глас 1.

Подо́бен: Небе́сных чино́в:

Небе́сныя кру́ги превозлете́в,/ добродете́лию Боже́ственною, всеблаже́нне о́тче,/ зашёл еси́ во мрак,/ и́мже войстинну не в гада́ниих, преподо́бне,/ но во благода́ти яви́лся еси Бо́жией,/ осия́ния воспри́емля.

Добродете́льми просвети́в ду́шу и ум,/ к Небеси́ преста́вился еси́ во Христо́во Ца́рствие,/ Евфи́мие треблаже́нне,/ принося́ Ему́ боле́зней твои́х руко-я́ти,/ в по́стницех просия́в, я́коже свети́льник,/ нестаре́емыя наслажда́ешися пи́щи.

Единосу́щная и́стинно Тро́ица Безнача́льная,/ Ду́ха жили́ще в тебе́ возложи́вши,/ светле́йша свети́льника показа́ тя,/ Богоно́се Евфи́мие,/ долевлеку́щих всех прише́д,/ на Небесе́х жили́ще обре́л еси́.

Сла́ва, глас 2:

Преподо́бне о́тче,/ из младе́нства добродете́ли приле́жно обучи́вся,/ орга́н был еси́ Свята́го Ду́ха/ и, от Него́ прие́м чуде́с де́йство,/ увеща́л еси́

челове́ки преоби́дети сла́дкая./ Ны́не же Бožéственным све́том чисте́е осия́ва́емь,/ просвети́ и на́ша мы́сли, Евфи́мие о́тче.

И ны́не, Богоро́дичен.

На стихо́вне стихи́ры, глас 2.

Подо́бен: До́ме Евфра́фов:

Ле́сти лука́вых/ де́монов обличи́в/ Креста́ си́лою,/ уясни́л еси́ сла́ву Христо́ву,/ о́тче Евфи́мие.

Стих: Честна́ пред Го́сподем/ сме́рть преподо́бных Его́.

Взя́лся еси́, я́ко Илия́/ на колесни́це о́гненней,/ и предстои́ши, блаже́нне,/ несре́дственно Тро́ице,/ Евфи́мие прекра́сне.

Стих: Блаже́н муж, боя́йся Го́спода,/ в за́поведех Его́ восхо́щет зело́.

Нося́ в рука́х твои́х,/ о́тче, Крест Госпо́день,/ де́монская мечта́ния/ до конца́, Евфи́мие,/ истреби́л еси́.

Сла́ва, и ны́не, Богоро́дичен:

Ра́дуйся,/ Ра́дость ми́ра прии́мшая,/ Христа́ Жизнода́вца,/ и преста́вльшая печа́ль,/ Де́во, прама́тернюю.

НА ВЕЛИ́ЦЕЙ ВЕЧЕ́РНИ

Пое́м Блаже́н муж: 1-й антифо́н. На Го́споди, воззва́х: поста́вим стихо́в 8 и пое́м стихи́ры, глас 1.

Подо́бен: Всехва́льнии му́ченицы:

О́тче Евфи́мие,/ твое́ рождество́ предвозвести́/ по́сланный Небе́сный А́нгел,/ я́ко прозя́бшаго из чре́ва непло́дныя Иоа́нна,/ того́ бо яви́лся еси́ ревни́тель/ и единонра́вен, нестяжа́тель бездо́мный,/ я́ко Кресте́ль,/ и в гора́х пита́яся,/ просия́в безме́рными чудесми́.

О́тче Евфи́мие,/ плод прозя́бл еси́ у́бо непло́дства,/ но яви́лся еси́ вои́стинну многоча́ден:/ от се́мене бо духо́внаго твоего́/ мона́шествующих напо́лнися пусты́ня,/ я́же пе́рвее непрохо́дна./ И ны́не моли́/ дарова́ти душа́м на́шим/ мир и ве́лию ми́лость.

О́тче Евфи́мие,/ твое́ житие́ преизя́щно,/ и ве́ра вои́стинну правосла́вна,/ и́бо от дея́ния к высо-

ча́йшему зре́нию дости́гл еси́,/ прему́дрости быв жили́ще,/ во двою́ естеству́ Еди́наго чествуя́й от Тро́ицы Христа́./ Его́же моли́ о душа́х на́ших.

О́тче Евфи́мие,/ страсте́й о́бщник быв/ на Кресте́ Распросте́ршагося ты пощéнием,/ воскресе́нию же Его́ и сла́ве/ сообра́зен войстинну был еси́./ Его́же ны́не моли́/ дарова́ти душа́м на́шим/ мир и ве́лию ми́лость.

И́ны стихи́ры, глас 4.

Подо́бен: Зва́нный свы́ше:

И́же из чре́ва ма́терня освяще́н,/ егда́ Всеви́дящее О́ко/ предложе́ние и клоне́ние, к лу́чшим веду́щее,/ невозвра́тно твое́ прови́де,/ тогда́, всеблаже́нне, дар Богода́нен,/ благоду́шия тезоименѝтый, возвести́в тя,/ роди́телей разреша́ет се́тование./ Те́мже, от младе́нства произведе́н,/ Благоде́телю Бо́гу благоугоди́л еси́./ Его́же моли́ спасти́ и просвети́ти ду́ши на́ша.

И́же дарова́ний Боже́ственных испо́лнен,/ тя, я́ко нескве́рнено зерца́ло, о́тче,/ обре́т Христо́с Боже́ственных явле́ний,/ све́тлым сия́нием Своего́ све́та тебе́ изоблиста́./ Отону́дуже исцеле́ний оби́лен яви́лся еси́ исто́чник,/ препита́тель же а́лчущих/ и жа́ждущих одожде́ньми напая́яй жела́ние,/ душе́вныя же зало́ги зря,/ сло́вом, му́дре, лу́чшия сотвори́л еси́ Бо́гу./ Его́же моли́ спасти́ и просвети́ти ду́ши на́ша.

Зре́нием и дея́нием просия́в,/ твое́ убо равноа́нгельное житие́—/ пра́вило добродете́ли и о́браз изве́стнейший/ изволя́ющих Бо́гу служи́ти в совершéнстве. Твое́ же Богому́дрое сло́во, Евфи́мие,/ Тро́ицу чествова́ти научи́,/ Христа́ же Еди́наго, во двою́ естеству́ познава́ема,/ и собо́ры равночи́сленныя четвери́цы Ева́нгелий Христо́вых./ Его́же моли́ спасти́ и просвети́ти ду́ши на́ша.

Сла́ва, глас 3:

Освящéн быв Бо́гу из чре́ва ма́терня,/ я́ко други́й Саму́ил, о́тче Евфи́мие,/ тезоименѝтно был еси́ благоду́шие ве́рных,/ мона́шествующих жезл и утвержде́ние,/ Свята́го Ду́ха чи́стое жили́ще./ Испроси́ нам, чту́щим тя, ве́лию ми́лость.

И ны́не, Богоро́дичен: Ка́ко не диви́мся:
Вход. Проки́мен дне. Чте́ния 3 *(зри страни́цы 40—42).*

На литии́ стихи́ры, глас 2. Самогла́сны. Ге́рманово:

Благоду́ствуйте,— глаго́лаше роди́телем А́нгел Госпо́день,— / яко отроча́ из чресл роди́тся вам, / благоду́ствия тезоиме́нно. / Зача́лся же еси́ во чре́ве, нося́ тем обетова́ние, / и от пеле́н моли́твою воспита́лся еси́, / о́тче Евфи́мие.

Студи́тово: Укрепи́в ум ра́зумом Боже́ственным, / о́тче Евфи́мие, / преходя́щая претёкл еси́, / ника́коже удиви́вся земны́м, / в ско́рбех у́бо веле́му́др яви́вся и до́блественнейший, / в посте́ же и благоду́шии смире́н и кро́ток, / и прису́щаго жития́ нестоя́нную пучи́ну я́ве преплы́л еси́. / В благоути́шное приста́нище дости́г, / Христа́ моли́ поми́ловати ду́ши на́ша.

Су́щия в жити́и ве́щи презре́л еси́, / о́тче Евфи́мие, / я́ко Вы́шняго жития́ возжела́вый, / бога́тства возгнуша́лся еси́, оде́явся в смире́ние, / пи́щу возненави́дел еси́ и облобыза́л еси́ воздержа́ние, / непра́вду отри́нул еси́, пра́вду погна́л еси́. / Те́мже, о́тче преподо́бне, / помяни́ и нас в преподо́бных моли́твах твои́х ко Го́споду.

Сла́ва, глас 4:

Просия́ша до́брая дела́ твоя́, я́ко со́лнце, / на земли́ и на Небеси́, / Христо́в уго́дниче Евфи́мие, / правосла́вно бо проповёдал еси́ нам / и́стинную и непоро́чную ве́ру Христо́ву. / Те́мже моли́ся, преподо́бне о́тче, / в па́мяти твое́й, Богоно́сне, / дарова́ти нам ве́лию ми́лость.

И ны́не, Богоро́дичен: При́зри на моле́ния:

На стихо́вне стихи́ры, глас 5.

Подо́бен: Ра́дуйся, по́стников:

Ра́дуйся, я́ко благоду́шия нача́ло Це́ркве быв, / о́тче преподо́бне, / твои́м бо рождество́м / вся ерети́ческая стремле́ния от Бо́жия Про́мысла отрази́шася, / те́мже тебе́ тезоимени́тна имену́ет Евфи́мия. / Небе́сных у́бо суще́ств чи́ны ра́дости испо́лнил еси́ / жития́ све́тлостию, / с ни́миже и водворя́яся, / и све́та исполня́яся, / и всеблаже́н-

наго и Божéственнаго наслаждáяся осия́ния,/ Христá ны́не моли́/ душáм нáшим дáти вéлию ми́лость.

Стих: Честнá пред Гóсподем/ смéрть преподóбных Егó.

Жезлóм крéстным утверди́вся,/ беззакóния потóки изсуши́л еси́,/ потóком же слáдости Божéственныя/ и рая́ истóчником мы́сленно, всеблажéнне, напая́емь,/ истóчники спаси́тельныя в пусты́ни показáл еси́./ Струя́ми же Божéственнаго Дýха, преподóбне,/ утучня́емь, я́коже фи́никс,/ востéкл еси́ на высотý Небéсную/ и столп огнезрáчен яви́лся еси́, Богомýдре,/ и полн светови́днаго осия́ния./ Христáýбо моли́/ душáм нáшим дáти вéлию ми́лость.

Стих: Блажéн муж, боя́йся Гóспода,/ в зáповедех Егó восхóщет зелó.

Вои́стинну дáже до ски́нии чýдны,/ дáже до дóму Бóжия, всеблажéнне, прошéл еси́/ рáдованием и весéлием души́,/ идéже шум, óтче, прáзднующих красéн услы́шав,/ и слáдкаго пéния, и неизречéннаго наслаждéния,/ и красоты́ быв во причáстии, Евфи́мие./ Егóже еди́наго желáя,/ плоть умертви́л еси́,/ éже и получи́л еси́, Божéственною прáвдою украшáем, Христá моли́, подаю́щаго ми́ру вéлию ми́лость.

Слáва, глас тóйже:

Преподóбне óтче,/ не дал еси́ сна твои́м очесéм,/ ниже́ вéждом твои́м дремáния,/ дóндеже дýшу и тéло от страстéй свободи́л еси́/ и тебé уготóвал еси́ Дýха жили́ще:/ пришéд бо, Христóс со Отцéм/ оби́тель в тебé сотвори́./ И Единосýщныя Трóицы угóдник быв,/ великопроповéдниче óтче наш Евфи́мие,/ моли́ся о душáх нáших.

И ны́не, Богоро́дичен: Блажи́м Тя, Богорóдице Дéво,/ и слáвим, вéрнии:

На благословéнии хлéбов тропáрь, глас 4:

Весели́ся, пусты́ня нераждáющая,/ благодýшествуй, неболя́щая,/ я́ко умнóжи тебé чáда муж желáний духóвных,/ благочéстием насади́в,/ воздержáнием воспитáв добродéтелей в совершéнство./ Тогó моли́твами, Христé Бóже,/ умири́ живóт наш. Двáжды.

Богоро́дице Де́во, ра́дуйся: еди́ножды.

НА У́ТРЕНИ

На Бог Госпо́дь: тропа́рь свята́го, два́жды. Сла́ва, и ны́не: Е́же от ве́ка утае́нное:

По 1-й стихоло́гии седа́лен, глас 4.

Подо́бен: Яви́лся еси́ днесь:

Све́том сия́я непристу́пным,/ я́ко звезда́, проси-я́л еси́ в пусты́нях,/ учёньми просвеща́я, Евфи́мие,/ несомне́нною душе́ю приступа́ющия к тебе́.

Сла́ва, и ны́не, Богоро́дичен:

В кров Твой, Всечи́стая Де́во, прибега́ющих,/ мольбу́ прие́мши от нас,/ не преста́й моля́щися Человеколю́бцу спасти́ рабы́ Твоя́.

По 2-й стихоло́гии седа́лен, глас 5.

Подо́бен: Собезнача́льное Сло́во:

Попече́ний жития́ отве́ргся и А́нгельское житие́ воспри́им,/ воздержа́нием ду́шу удобри́л еси́/ и чуде́с от Бо́га благода́ть прия́л еси бога́тно,/ Евфи́мие Богоно́сне,/ о нас моли́ся, благоче́стно восхваля́ющих тя.

Сла́ва, и ны́не, Богоро́дичен:

Всесвята́я Де́во, поми́луй нас,/ прибега́ющих ве́рою к Тебе́, Благоутро́бней,/ и прося́щих те́плаго Твоего́ заступле́ния:/ мо́жеши бо, я́ко Блага́я, вся спасти́,/ я́ко су́щи Ма́ти Бо́га Вы́шняго,/ Ма́терния Твоя́ моли́твы при́сно употребля́ющи, Богоблагода́тная.

По полиеле́и седа́лен, глас 8.

Подо́бен: Прему́дрости:

Нищету́ и́стинно нас ра́ди от Де́вы Ро́ждшагося воспри́им,/ вмени́л еси́ привре́менная, я́ко траву́, блаже́нне,/ разу́мнаго бо дре́ва вкуси́в, преподо́бне,/ мона́шествующих показа́лся еси́ учи́тель Боже́ствен,/ те́мже и к ре́вности А́нгельскаго жи́тельства воздви́гл еси́ вся/ и к ра́зуму ве́ры./ Знаменоно́сне Евфи́мие, о́тче наш,/ моли́ Христа́ Бо́га прегреше́ний оставле́ние дарова́ти/ пра́здну-ющим любо́вию святу́ю па́мять твою́.

Сла́ва, и ны́не, Богоро́дичен:

Я́ко Де́ву и еди́ну в жена́х,/ Тя, безсе́менно ро́ждшую Бо́га пло́тию,/ вси ублажа́ем, ро́ди челове́честии:/ огнь бо всели́ся в Тя Божества́/ и я́ко Младе́нца млеко́м пита́еши Зижди́теля и Го́спода./ Тем, А́нгельский и челове́ческий род, досто́йно сла́вим Всесвято́е Рождество́ Твое́/ и согла́сно вопие́м Ти:/ моли́ Христа́ Бо́га прегреше́ний оставле́ние дарова́ти/ покланя́ющимся ве́рою Всесвято́му Рождеству́ Твоему́.

Степе́нна, 1-й антифо́н 4-го гла́са. Прокси́мен: Честна́ пред Го́сподем/ смерть преподо́бных Его́. Стих: Что́ возда́м Го́сподеви о всех, я́же воздаде́ ми? Ева́нгелие от Матфе́я, зача́ло 43.

По 50-м псалме́, стихи́ра, глас 6:

Преподо́бне о́тче,/ во всю зе́млю изы́де веща́ние исправле́ний твои́х,/ тем на Небесе́х обре́л еси́ мзду трудо́в твои́х,/ де́монския погуби́л еси́ полки́/ и А́нгельския дости́гл еси́ чи́ны,/ и́хже житию́ непоро́чно поревнова́л еси́,/ дерзнове́ние име́я ко Христу́ Бо́гу,/ мир испроси́ душа́м на́шим.

Кано́н Богоро́дицы, со ирмосо́м на 6 и свята́го два кано́на, на 8. Кано́н преподо́бнаго, его́же краегране́сие, со ирмоса́ми: Бога́тство яви́лся еси́ земноро́дных, Евфи́мие. Иоа́нна Дамаски́на, глас 4.

Песнь 1

Ирмо́с: *Несть Тебе́ подо́бен, препросла́вленный Го́споди,/ руко́ю бо кре́пкою изба́вил еси́ лю́ди,/ я́же стяжа́л еси́, Человеколю́бче.*

Разреша́еши се́тование пресла́вно ро́ждшим тя,/ от Бо́га обеща́н быв,/ и пре́жде рожде́ния твоего́ дар, благоду́шия тезоимени́т.

Вопие́т благода́рственное Це́рковь, преподо́бне, прие́мши тя прозябе́ние от Бо́га,/ ми́рнаго благоду́шия предвозвести́тельное.

Другы́й кано́н преподо́бнаго, его́же краегране́сие: Твои́ми моли́твами, всеблаже́нне, свет мне пода́ждь. Феофа́ново, глас 8.

Песнь 1

Ирмо́с: *Колесницегони́теля фарао́ня погрузи́/ чудотворя́й иногда́/ Моисе́йский жезл, крестооб-*

ра́зно порази́в/ и раздели́в мо́ре,/ Изра́иля же беглеца́, пешехо́дца спасе́,/ песнь Бо́гови воспева́юща.

Моли́твами твои́ми и мольба́ми умоля́й Бо́га,/ мра́чный о́блак уны́ния моего́, всеблаже́нне, разори́,/ благоду́шия сый и утеше́ния испо́лнен, Всецарю́ предстоя́.

Ин не́кий но́вый Саму́ил, Богода́нен/ и пре́жде зача́тия обеща́н быв, о́тче,/ всем яви́лся еси́ Це́рквам, преподо́бне, тезоиме́нно зва́ние,/ по обоему́ приводи́м быва́я благоду́шия све́тлостию.

Моли́твы и моле́ния де́юще твои́ роди́телие к Бо́гу,/ дар Боже́ственный тя прие́млют и светоно́сно прозябе́ние,/ рождество́м возвеща́юща благоче́стия осия́ние и е́реси обличе́ние.

Ты из де́тства освяти́лся еси́, преподо́бне, да́вшему Бо́гу/ и, к Нему́ зря и наставля́емь животво́рными повеле́ньми Его́, Богоно́се,/ к высоте́ взя́лся еси́ превысо́цей доброде́телей ве́рою.

Богоро́дичен: Тя, Богома́ти, предста́тельство иму́ще, не убои́мся враго́в ополче́ния,/ сопроти́вящихся благоче́стно сла́вящим из Тебе́ рожде́ннаго Бо́га всех и Го́спода,/ Его́же за ны умоли́.

Катава́сия: *Су́шу глубороди́тельную зе́млю:*

Песнь 3

Ирмо́с: *Не му́дростию, и си́лою, и бога́тством хва́лимся,/ но Тобо́ю, О́тчею Ипоста́сною му́дростию, Христе́:/ несть бо свят, па́че Тебе́, Человеколю́бче.*

Тя ро́ждшая, А́нне поревнова́вши,/ преподо́бнаго я́ко дре́вле Саму́ила, же́ртву жи́ву приведе́ Бо́гу,/ просла́вившему и́ пре́жде зача́тия.

Бога́тою к Бо́гу любо́вию воспаля́емь,/ по́мыслом всеблагочести́вым стра́сти удержа́л еси́, преподо́бне,/ те́мже Боже́ственная благода́ть на тебе́ воспочи́ла есть.

Ин

Ирмо́с: *Утвержде́й в нача́ле небеса́ ра́зумом/ и зе́млю на вода́х основа́вый,/ на ка́мени мя, Христе́, за́поведей Твои́х утверди́,/ я́ко несть свят, па́че Тебе́, Еди́не Человеколю́бче.*

От непло́дныя ро́ждся,/ духо́внаго благопло́дия земледе́латель многоро́днейший яви́лся еси́,/ те́р-

ние посека́я нече́стия, преподо́бне,/ и благоче́стия се́мя Боже́ственно вмета́я.

Священнодействи́телен преесте́ственных и та́инственных зре́ний, Богоно́се, быв,/ неве́рныя приводя́ Христу́, боголе́пно ве́рующия,/ уче́нии твои́ми, о́тче, научаемыя лу́чшим.

Целому́дреннейшим по́мыслом и благочести́вым одержи́м,/ теку́щих и тле́емых а́бие ве́чную жизнь и сла́дость предызбра́л еси́,/ воздержа́нием кра́йним плоть умертви́в, Евфи́мие.

Огнепа́льною душе́ю и уя́звленною любо́вию Христо́вою,/ огнепа́льных лови́тв де́монских избе́г,/ росода́тельною благода́тию просвети́лся еси́, о́тче,/ знаменоно́сец быв.

Богоро́дичен: Рече́ния Боже́ственных проро́ков и тех проро́чества запеча́тала еси́,/ ро́ждши Сло́во, глаго́лющее чрез тех,/ и тех испо́лнившая Богоглаго́лания вся,/ Благослове́нная, Всенепоро́чная.

Катава́сия: ***Утвержде́ние на Тя наде́ющихся:***

Седа́лен, глас 8.

Подо́бен: Прему́дрости:

Воздержа́ния еле́ем душе́вную испо́лнил еси́ лампа́ду духо́вне,/ жела́я присносве́тлое Жениха́ твоего́ прише́ствие,/ моли́твами бо́дренными соблю́л еси́, преподо́бне,/ и в черто́зе Сего́ весели́шися, блаже́нне./ Те́мже досто́йно сла́дость прия́л еси́,/ и́стинно присноживо́тное чуде́с де́йствие, Богоно́се Евфи́мие./ Моли́ Христа́ Бо́га прегреше́ний оставле́ние дарова́ти/ пра́зднующим любо́вию святу́ю па́мять твою́.

Сла́ва, и ны́не, Богоро́дичен:

Благода́рственное похвале́ние до́лжне,/ я́коже вдова́ о́ная два ле́пта, приношу́ Тебе́, Влады́чице,/ о всех дарова́ниих Твои́х:/ Ты бо яви́лася еси́ покро́в ку́пно и по́мощь,/ напа́стей и скорбе́й при́сно мя изъемлющи./ Те́мже, я́ко от среды́ горя́щия пе́щи, изба́вився оскорбля́ющих мя,/ от се́рдца взыва́ю Тебе́:/ Богоро́дице, помози́ ми,/ моля́щи Христа́ Бога́ прегреше́ний оставле́ние да́ти мне,/ Тя бо име́ю Наде́жду, раб Твой.

Песнь 4

Ирмо́с: ***Приклони́л еси́, Христе́, низхожде́нием Твои́м Небеса́ в ра́зуме / и яви́лся еси́ воплоще́н на земли́. / Тем вси вопие́м: / си́ле Твое́й сла́ва, Человеколю́бче.***

Сохрани́в ум непрело́жен, / от пеле́н житие́м восхожде́ние показа́л еси́ к Бо́гу, / Ему́же приближа́яся, взима́лся еси́ от си́лы, о́тче, в си́лу.

Вожделе́л еси́ Христо́ва смире́ния, / пресе́льник отсю́ду ко гра́ду Богоприе́мному быв, / распя́тися ра́зумом Кресто́м Тебе́ ра́ди Пострада́вшему.

Зако́нне пострада́ти произволя́я, совле́кся еси́ жития́: / наг же, противобо́рцу сопле́тся Христо́вым подо́бием, / в пусты́ни одоле́ние воздви́гл еси́.

Ин

Ирмо́с: ***Ты моя́ кре́пость, Го́споди, / Ты моя́ и си́ла, / Ты мой Бог, Ты мое́ ра́дование, / не оста́вль не́дра О́тча / и на́шу нищету́ посети́в. / Те́м с проро́ком Авваку́мом зову́ Ти: / си́ле Твое́й сла́ва, Человеколю́бче.***

Всего́ себе́, о́тче, Бо́гу освяти́л еси́, безсме́ртныя славы жела́я, / и к Нему́ поте́кл еси́ те́пле жи́тельством непоро́чным, / и воздержа́нием, и жития́ све́тлостию, непреста́нно взыва́я: / си́ле Твое́й сла́ва, Человеколю́бче.

Ты, Исто́чник, преподо́бне, благосты́ни возлюби́в все́ю си́лою, / по́стником был еси́, исто́чник Боже́ственных дарова́ний, / жа́ждущия сия́ исцеля́я: / исто́чники бо, я́коже дре́вле Моисе́й в пусты́ни, / пресла́вно, всеблаже́нне, источи́л еси́.

Яви́вся от незаходи́мых Ду́ха, рабы́нина ча́да свободи́л еси́, / сы́ны Бо́жия достоле́пны сия́ обновля́я сыноположе́ния Креще́нием: / Боже́ственнаго бо Предте́чи подража́в житие́, / крести́тель показа́лся еси́, Евфи́мие.

От Бо́га благода́тию просвеща́емь, не ве́дущим позна́лся еси́, Евфи́мие: / не подоба́ше бо твое́й добродете́ли вои́стинну в пусты́нях таи́тися и покрыва́тися. / Те́мже тя, светоно́сна яко свети́льника всем, / Влады́ка всех показа́.

Богоро́дичен: Ра́дуйся, Честна́я, ра́дуйся, Де́во Всечи́стая; / ра́дуйся, горо́, благода́тию приосе-

не́нная;/ ра́дуйся, ски́ние; ра́дуйся, кивоте́;/ ра́дуйся, све́щниче, свет Боже́ственный нося́щая,/ ра́дости бо неизрече́нныя и душ весе́лия/ ве́рным Ходата́ица была́ еси́.

Катава́сия: ***Покры́ла есть Небеса́:***

Песнь 5

Ирмо́с: ***Нечести́вии не у́зрят сла́вы Твоея́, Христе́,/ но мы Тя, Единоро́дне, Оте́ческия сла́вы сия́ние Божества́,/ от но́щи у́тренююще, воспева́ем Тя, Человеколю́бче.***

Себе́ покори́л еси́ зако́ну Бо́жию,/ те́ло бо твое́ я́ко душе́вный, Богоно́се, орга́н, пораб о́тил еси́,/ пло́ти мудрова́ние повину́в Ду́ху.

Веселя́ся, соверши́л еси́ стезю́ жи́зни/ и, Бо́жий страх в себе́ заче́н, спасе́ние роди́л еси́ заблужда́емым,/ возия́вый, я́ко со́лнце, пусты́нею покрыва́емь.

Ин

Ирмо́с: ***Вску́ю мя отри́нул еси́/ от лица́ Твоего́, Све́те Незаходи́мый,/ и покры́ла мя есть чу́ждая тьма, окая́ннаго?/ Но обрати́ мя и к све́ту за́поведей Твои́х/ пути́ моя́ напра́ви, молю́ся.***

По́стников благоче́стия на Небе́сную стезю́, Евфи́мие, предводи́л еси́, о́тче,/ и к насле́дию неги́блющему в Вы́шняя возводя́й,/ столп о́гненный же и о́блак, явля́емь зарею́ Ду́ха.

Врача́ боля́щим, зело́ ми́лостивна, ми́ру дарова́ тя Христо́с, о́тче,/ и пита́теля а́лчущим прослáвна, наказа́теля несмы́сленным,/ целомудри́теля неразумева́ющим,/ сирота́м и ни́щим засту́пника.

Сострада́телен, ми́лостив, нрав смиренному́дрый нося́, был еси́,/ страсте́й отсека́я вины́ Боже́ственными уче́нии,/ и умудря́я, о́тче, и наказу́я ученики́ твоя́, и душ исцеля́я неду́ги.

Всю́ду лучи́ испуща́я чуде́с твои́х, вся просвети́л еси́/ и, я́коже магни́т, привле́кл еси́ к твои́м уче́нием,/ назида́я нра́вы и душ зало́ги, проходя́ души́ чистото́ю.

Богоро́дичен: И́стинную Богоро́дицу, вси́ Тя пропове́дуем, Богоблаже́нная,/ Твои́м Рождество́м тле́ннаго изба́вльшиися рождества́/ и к лу́чшей

па́ки жи́зни воззва́ни бы́вше/ за милосе́рдие ми́лости Бо́га на́шего.

Катава́сия: ***Я́ко ви́де Иса́ия:***

Песнь 6

Ирмо́с: ***Приидо́х во глубины́ морски́я,/ и потопи́ла мя есть бу́ря мно́гих грехо́в,/ но, я́ко Бог, из глубины́ возведи́ живо́т мой,/ Многоми́лостиве.***

Я́коже дре́вле отро́ды* рабы́нины,/ пакибытия́ ба́нею и ны́не, сыноположи́в,/ твои́ми моли́твами, Богоно́се, сокруши́ и́го рабо́ты на́шея.

Положи́ тя прему́дра строи́теля и наказа́теля безу́мным,/ лука́вых же ду́хов прогони́теля/ Бо́жия, Богоно́се, благода́ть, де́йственне в тя все́льшаяся.

Ин

Ирмо́с: ***Очи́сти мя, Спа́се,/ мно́га бо беззако́ния моя́,/ и из глубины́ зол возведи́, молю́ся,/ к Тебе́ бо возопи́х, и услы́ши мя,/ Бо́же спасе́ния моего́.***

Велича́йшую от Бо́га власть прие́м,/ мно́жества враждебных де́монов отгна́л еси́,/ сих стропо́тства** исцеля́я вся, ве́рою к тебе́ притека́ющия.

Блаже́н и́стинно был еси́, о́тче Евфи́мие,/ нищету́ богатотво́рную и плач ра́достен стяжа́в, преподо́бне,/ и́миже Ца́рство Небе́сное насле́довал еси́.

Отри́нул еси́ су́щую на земли́ честь и сла́ву удобоувяда́емую,/ присносу́щную же жизнь и насле́дие нетле́нное, всеблаже́нне, воспри́ял еси́,/ в се́лех Небе́сных всели́вся изве́стнейше.

Богоро́дичен: Госпожу́ Тя вся́ческих и Влады́чицу имену́ем:/ вои́стинну бо Су́щаго Бо́га неизрече́нно родила́ еси́,/ вся Сотво́ршаго, и Содержа́щаго, и Объе́млющаго, Всенепоро́чная.

Катава́сия: ***Возопи́ к Тебе́:***

Конда́к, глас 8.

Подо́бен: Я́ко нача́тки:

В честне́м рождестве́ твое́м ра́дость тварь обре́те/ и в Божественней па́мяти твое́й, преподо́бне,/ благоду́шие прия́т мно́гих твои́х чуде́с,/ от ни́хже пода́ждь бога́тно в ду́ши на́ша и очи́сти грехо́в скве́рны,/ я́ко да пое́м: аллилу́ия.

---

* **отро́ды** — дети

** **стропо́тства** — лукавства, обмана

И́кос:

От ле́ностнаго се́рдца хвале́ние / ка́ко принесу́, ока́янный,— ужаса́юся,— и воспою́ вели́каго Евфи́мия? / Но, сего́ наде́явся мольба́м, / благоду́шием и тща́нием мно́зем песнь начну́, / и всем изреку́ того́ житие́ и рожде́ние, / и ка́ко сего́ роди́телие поя́ху Бо́гу: аллилу́ия.

Песнь 7

Ирмо́с: *Ю́ноши три в Вавило́не, / веле́ние мучи́телево на бу́йство прело́жше, / посреде́ пла́мене вопия́ху: / благослове́н еси́, / Го́споди, Бо́же оте́ц на́ших.*

Ви́делся еси́ внутрь о́блака, о́тче, преесте́ственным огне́м покрыва́емь, / я́ко Боже́ствен, вопия́, небеснотайнник: / благослове́н еси́, Го́споди, Бо́же оте́ц на́ших.

Подае́т тебе́ преесте́ственная, о́тче, Содете́ль незави́стне естества́, / душ же зало́ги проявля́яй причаща́ющихся, преподо́бне, / пло́ти Го́спода твоего́.

Еди́наго и по Боже́ственном воплоще́нии Единоро́днаго, / во двою́ естеству́, Евфи́мие, чествуя, вопия́л еси́: / благослове́н еси́, Го́споди, Бо́же оте́ц на́ших.

Ин

Ирмо́с: *Бо́жия снизхожде́ния / огнь устыде́ся в Вавило́не иногда́, / сего́ ра́ди о́троцы в пещи́, ра́дованною ного́ю, / я́ко во цве́тнице, лику́юще, поя́ху: / благослове́н еси́, Бо́же оте́ц на́ших.*

Поще́ния три́знище, святы́ни, о́тче, обуче́ние твое́ показа́л еси́ житие́, / воздержа́нием кра́йним со безпло́тными соединя́яся, зовы́й, Евфи́мие: / благослове́н Бог оте́ц на́ших.

Ору́жие тя обою́ду остро́ Христо́с показа́, / враго́в сердца́ и де́монов закала́ющее полки́ / и пою́щих ду́ши обвеселя́ющее: / благослове́н Бог оте́ц на́ших.

Све́та насыща́яся Трисо́лнечнаго, о́тче, / свет вторы́й, прича́стием пе́рваго сообразова́н, / яви́лся еси́, Евфи́мие, зари́ испуща́я пою́щим: / благослове́н Бог оте́ц на́ших.

Богоро́дичен: **Я́ко у́тро, возсия́ла еси́, Пра́вды Со́лнца иму́щи,/ от тьмы неве́дения мир очища́ющца Богоразу́мия зарéю,/ Ему́же поéм:/ благослове́н Бог отéц на́ших.**

Катава́сия: ***Тебé во огни́:***

Песнь 8

Ирмóс: ***Óтроки благочести́выя в пещи́/ Рождество́ Богоро́дичо спасло́ есть,/ тогда́ у́бо образу́емое,/ ны́не же де́йствуемое,/ вселе́нную всю воздвиза́ет пе́ти Тебé:/ Го́спода по́йте, дела́,/ и превозноси́те Его́ во вся ве́ки.***

Бóгу себé освяти́в и вжег со́вести пещь,/ всего́ тя, Евфи́мие, ра́дуяся, всежже́гл еси́,/ я́ко жéртву непоро́чну, житие́, поя́ Христу́:/ Го́спода по́йте, дела́, и превозноси́те Его́ во вся ве́ки.

Сыноположе́н быв благода́тию Боже́ственною,/ я́ко насле́дие бу́дущих ве́дение прия́л еси́:/ естества́ бо удержа́в, естество́ превозше́л еси́,/ позна́тельне к сбы́тию тща́ся, Евфи́мие./ Го́спода по́йте, дела́, и превозноси́те Его́ во вся ве́ки.

Ин

Ирмóс: ***Седмери́цею пещь/ халде́йский му́читель/ Богочести́вым неи́стовно разжже́,/ си́лою же лу́чшею спасе́ны, сия ви́дев,/ Творцу́ и Изба́вителю вопия́ше:/ о́троцы, благослови́те,/ свяще́нницы, воспо́йте,/ лю́дие, превозноси́те во вся ве́ки.***

Крепча́йшее стяжа́в жи́тельство, всеблаже́нне,/ к высоча́йшему зре́нию дости́гл еси́,/ прия́телище быв вмести́тельное Ду́ха Животво́рнаго/ и отту́ду бога́тно теку́щих дарова́ний,/ поя́ непреста́нно:/ лю́дие, превозноси́те Его́ во ве́ки.

Пресели́вся, дости́гл еси́ Сио́на краегра́дие,/ в ве́чныя же оби́тели дошéл еси́/ и, насле́дие Небе́сное от твои́х боле́зней обре́т,/ со А́нгельскими ликостоя́нии пое́ши:/ о́троцы, благослови́те,/ свяще́нницы, воспо́йте,/ лю́дие, превозноси́те во вся ве́ки.

Всесве́тел, я́ко со́лнце, пусты́ни просвети́л еси́,/ темнозра́чныя отгна́л еси́ де́моны/ и столп всесве́тлый Небодося́жущий был еси́,/ чудотво́рными сия́нии блиста́яй, непреста́нно взыва́я Влады́це:/

священ́нницы, воспо́йте,/ лю́дие, превозноси́те во вся ве́ки.

Священ́нейшими деяньми жити́я украша́емь,/ нача́льнейшую добродете́ль испра́вил еси́,/ учёний пра́востию све́тел быв,/ и Богосло́вия изве́стнаго сказа́тель, вопия́ непреста́нно:/ священ́нницы, воспо́йте,/ лю́дие, превозноси́те во вся ве́ки.

Богоро́дичен: Неве́сто Бо́жия Всенепоро́чная,/ к Тебе́ прибега́ющия плене́ния страсте́й исхи́ти/ и самовла́стную свобо́ду, Влады́чице, правосла́вных Це́ркве подаждь,/ ве́рою песнопою́щим:/ священ́нницы, воспо́йте,/ лю́дие, превозноси́те во вся ве́ки.

Катава́сия: *Нестерпи́мому Огню:*

Песнь 9

Ирмо́с: *По Рождестве́ Тя, Чи́стая, и пре́жде Рождества́,/ и в Рождестве́, Пречи́стая,/ вся тварь проповедающи,/ я́ко Богоро́дицу и́стинную велича́ем.*

Исцеле́ний тя исто́чника и пре́жде сме́рти,/ и в ра́це, преподо́бне, у́спша, це́ла обре́тше,/ я́ко победоно́сна страда́льца блажи́м.

Земно́му царю́ Иже в Вы́шних помо́щника соде́ла тя на ва́рвары/ и па́стве твое́й на разли́чная искуше́ния, о́тче преподо́бне.

Ин

Ирмо́с: *Ужасе́ся о сем Не́бо,/ и земли́ удиви́шася концы́,/ я́ко Бог яви́ся челове́ком пло́тски/ и чре́во Твое́ бысть простра́ннейшее Небе́с./ Тем Тя, Богоро́дицу,/ Ангелов и челове́к чинонача́лия велича́ют.*

Сказа́ Христо́с тебе́, е́же к Нему́ многорачи́тельное, о́тче, разреше́ние,/ я́коже Моисе́ю дре́вле Богови́дцу,/ ему́же подо́бник добродете́лию быв, расто́ргнул еси́ мо́ре страсте́й,/ прешёл еси́ невозбра́нно к земли́ обетова́ния, проти́вныя победи́в.

Преста́вился еси́, я́ко Илия́ ревни́тель,/ добродете́лей е́здя колесни́цею к Небеси́,/ иде́же жи́тельство я́ве твое́ написа́ся, преподо́бне,/ и ны́не Влады́це предстоя́,/ помина́й ве́рою совершающия па́мять твою́ светоно́сную и всесвяще́нную.

Жи́тие твое́, всеблаже́нне, А́нгельское,/ и жизнь твоя́, Богому́дре, пресве́тла,/ душа́ же светови́д-

нейшая Боговидна,/ и благочестива вера твоя,/ Божественных бо догматов сказатель был еси,/ Богоносе,/ и проповедник православнаго учения явился еси.

Молебника тя и молитвенника, к Богу моляшася, отче,/ прощение грехов и долгов моих отсечения просяща,/ Божественныя принуждающа щедроты, предлагаю усердно надежди,/ молитвою твоею, Богомудре, утверждаемь.

Богородичен: Спасительный буди мне столп, Чистая,/ демонским возбраняющ полком,/ и напастей молву и бед отгоняющ,/ и страстей нашествие далече прогоняющ,/ и чисту даяй свободу,/ и Божественных дарований обильство даруяй.

Катавасия: *В законе сени и писаний:*

Светилен:

Подобен: Жены, услышите:

Из ложесн освяти тя Бог, отче преподобне,/ яко Иереми́ю древле и Самуила, Богоносе,/ пророка Божественнаго показав тя,/ чудодейственне Евфимие, Ангелов единосельниче,/ с нимиже помина́й вся, тя верно воспевающия.

Слава, и ныне, Богородичен:

Господьственно Богородицу Тя исповедуем, Владычице,/ Тебе ради спасшиися,/ ибо Бога неизречённо родила еси,/ разорившаго Крестом смерть/ и к Себе привлекша преподобных соборы,/ с нимиже Тя восхваляем, Дево.

На хвалитех стихиры, на 4, глас 8.

Подобен: О, преславнаго чудесе:

Преподобне отче Евфимие,/ оставив яже на земли,/ Христу последовал еси,/ не предпочет, славне, тленных паче будущих./ В пустыни, якоже во граде, живый,/ демонския полки погубил еси./ О, кто возмогл бы изрещи, присносла́вне,/ твоея души войстинну теплоту,/ яже ко Господу?

Преподобне отче Евфимие,/ ты показался еси правило монашествующих и похвало,/ православных услаждение/ и светлый вселенныя светильник,/ лестнаго бо врага не ужаслся еси страхований,/ в пещере живый./ О, дарования, сущаго в

тебе́, блаже́нне!/ И́мже я́ве/ вся́ку попра́л еси́ де́монов бровь.

Преподо́бне о́тче Евфи́мие,/ ты вои́стинну к Бо́гу ду́шу впери́л еси́,/ и поще́нием, свя́те, чу́вства очи́стив,/ и непреста́нными моли́твами, всеблаже́нне,/ безсме́ртныя жи́зни сподо́бился еси́./ О удобре́ние по́стников пресла́вне!/ Тя бо Христо́с, ра́дуяся, прия́т/ в невеще́ственныя оби́тели.

Сла́ва, глас то́йже:

Мона́хов мно́жества,/ наста́вника тя почита́ем, о́тче наш Евфи́мие,/ твое́ю бо стезе́ю вои́стинну пра́во ходи́ти позна́хом./ Блаже́н еси́, Христу́ рабо́тав,/ и вра́жию обличи́л еси́ си́лу,/ А́нгелов собесе́дниче, преподо́бных соприча́стниче и пра́ведных,/ с ни́миже моли́ся Го́сподеви/ поми́ловатися душа́м на́шим.

И ны́не: Влады́чице, приими́:

Славосло́вие вели́кое, и отпу́ст. Час 1-й. И коне́чный отпу́ст.

НА ЛИТУРГИ́И

Блаже́нны от кано́на пе́сни 3-я и 6-я. Проки́мен, глас 7: Честна́ пред Го́сподем/ смерть преподо́бных Его́. Стих: Что́ возда́м Го́сподеви о всех, я́же воздаде́ ми? Апо́стол ко Евре́ем, зача́ло 335. Аллилу́ия, глас 6: Блаже́н муж, боя́йся Го́спода,/ в за́поведех Его́ восхо́щет зело́. Стих: Си́льно на земли́ бу́дет се́мя его́. Ева́нгелие от Луки́, зача́ло 24. Прича́стен: В па́мять ве́чную бу́дет пра́ведник:

Преподобный Евфимий Великий родился в 377 году в армянском городе Мелитине, расположенном на берегу одного из притоков Евфрата. Его родители, Павел и Дионисия, были христианами из знатного рода. Долгое время они не имели детей, усердно моля Бога о даровании потомства. Однажды, после многих дней молитвы в храме святого мученика Полиевкта (†259, память 9 января), им было открыто о рождении сына, через которого Бог дарует утешение Церкви. Еще до рождения младенца родители посвятили его Богу.

Когда Евфимию было три года, умер его отец. Дионисия по совету своего брата пресвитера Евдоксия отдала сына на воспитание святителю Отрию (память 17 апреля), епископу Мелитинскому. Святитель Отрий поручил обучение Евфимия двум благочестивым и ученым юношам — Акакию и Синодию, впоследствии епископам Мелитинским.

Святой Евфимий с большой любовью и усердием изучал Священное Писание и старался подражать жизни упоминаемых в нем добродетельных мужей. С юных лет святой Евфимий приучил себя к воздержанию от праздных разговоров, от пресыщения в пище и питии; особенно он стремился сохранить целомудрие и телесную чистоту.

Епископ Отрий поставил святого Евфимия во чтеца Мелитинской Церкви, а мать его, блаженную Дионисию, посвятил в диаконисы. Затем

святой Евфимий, пройдя все низшие церковные степени, был рукоположен во пресвитера и назначен управителем мелитинских монастырей.

Большую часть времени пресвитер Евфимий проводил в монастыре святого Полиевкта и в обители святых тридцати трех мучеников († III в., память 7 ноября). В святую же Четыредесятницу он уходил на гору близ города и пребывал там в уединенных подвигах до дня Святой Пасхи.

В 406 году святой Евфимий тайно оставил Мелитину и отправился в Иерусалим. Поклонившись святым местам и посетив многих пустынников, живших около Иерусалима, он поселился в отшельнической келье близ Фаранской Лавры (около 10 километров к востоку от Иерусалима, по пути в Иерихон). Чтобы обеспечить себе средства к пропитанию, святой Евфимий научился плести корзины и этим трудом не только кормил себя, но и помогал нуждавшимся.

Недалеко от преподобного Евфимия жил преподобный Феоктист († 467, память 3 сентября). Оба подвижника ежегодно после Богоявления уходили в Кутиллийскую пустыню (к северо-востоку от Иерусалима) и пребывали там в молитвенном общении с Богом до праздника Ваий.

В то время преподобный Евфимий освободил себя от всякого земного попечения и достиг полного бесстрастия. Через 5 лет он вместе с преподобным Феоктистом поселился в Кутиллийской пустыне в труднодоступной пещере на обрыве утеса. Питались святые только травами.

Однажды пастухи из селения Лазария привели стада к потоку, находившемуся недалеко от пещеры. На краю утеса они увидели святых мужей, и таким образом место подвигов святых отшельников стало известно. К ним начали приходить за наставлениями жители Лазарии и иноки Фаранской Лавры. За короткое время слава о святых распространилась в окрестностях и привлекла в пустыню стремившихся подражать их подвигам. Первыми здесь поселились Марин и Лука, впоследствии известные подвижники и наставники преподобного Феодосия Великого († 529, память 11 января). Так возникла киновия (общежительный монастырь), где

преподобный Евфимий был духовником братии, а преподобный Феоктист — игуменом.

Наставляя иноков, преподобный Евфимий учил их прежде всего отрекаться от своей воли и воспитывать в себе смиренномудрие и послушание. Он призывал их бодрствовать, всегда помнить о смертном часе и при внутреннем Богомыслии трудиться телесно, чтобы трудом поработить свою плоть духу. Святой Евфимий строго запретил разговаривать во время Богослужения и трапезы, но наставлял внимать себе и блюсти сердце от страстей.

Господь наделил Своего угодника даром чудотворений: преподобный Евфимий исцелил от сухотки некоего юношу Теревана — сына знатного язычника Аспевета (во святом Крещении Петра). Аспевет, все его родственники и слуги приняли святое Крещение, а брат жены Аспевета Марин навсегда остался в монастыре святого Евфимия, все свое богатое имение отдав на благоустройство и расширение обители. С тех пор многие больные стали приходить к преподобному Евфимию, и все получали исцеление. Слава о святом Евфимии распространилась по всей Палестине.

Через некоторое время, желая безмолвного подвига в уединении, преподобный Евфимий взял с собой ученика Дометиана и ушел в пустыню Руву (у северо-западных берегов Мертвого моря). Подвижники поселились на горе Марде, питаясь травами. Преподобный Евфимий выстроил церковь, а затем ушел в пустыню Зиф. Здесь он подвизался в пещере, в которой, по преданию, святой пророк Давид скрывался от царя Саула.

У старейшины близлежащего селения был сын, одержимый нечистым духом. Юноша часто произносил имя преподобного Евфимия. Отец отыскал святого и привел к нему сына. Как только юноша увидел старца, бес вышел из него, и он стал здоров. Весть об этом чуде быстро распространилась по окрестностям, и жители в благодарность за исцеление сына старейшины помогли преподобному выстроить монастырь. Вскоре собрались братия и преподобный стал игуменом новой обители.

Некоторые жители Зифа впали в заблуждение, разделяя манихейскую ересь. Преподобный Евфимий просветил их светом истинной веры — они отреклись от своих заблуждений и вернулись в лоно Православной Церкви.

Через некоторое время преподобный Евфимий вместе с Дометианом вернулся в Кутиллийскую пустыню и поселился в уединенном и красивом месте недалеко от киновии преподобного Феоктиста. По воскресеньям он приходил в монастырь на службу.

В пустыне преподобный Евфимий просвещал светом Христовой веры многих сарацин (арабов). Когда число сарацин, принявших христианство, значительно умножилось, Патриарх Иерусалимский Ювеналий (420—458) по просьбе преподобного Евфимия рукоположил во епископа для сарацин Петра — отца исцеленного преподобным Теревона.

Приходивших к нему святой Евфимий наставлял, но, желая уединения, не позволял жить с собой, а направлял в Лавру к преподобному Феоктисту. Однажды в видении ему было велено принять трех братьев и впредь не отсылать от себя ищущих спасения. После этого преподобный Евфимий основал Лавру по образу Фарранской в 429 году, когда ему было 52 года. Лавра была освящена Патриархом Иерусалимским Ювеналием. Благодаря трудам святого Евфимия обитель вскоре благоустроилась и расцвела.

Преподобный Евфимий был ревностным защитником чистоты Православия. Он отвращался от всякой ереси, противной правому слову веры. Ученики преподобного Евфимия Великого — Стефан, епископ Иамнии (город в Палестине, близ Еффы), и Иоанн, епископ Сарацинский,— участвовали в работе IV Вселенского Собора в Халкидоне (451 г.), где был низложен еретик Диоскор, составлено Православное вероопределение и утвержден Никео-Цареградский символ веры. Преподобный Евфимий и насельники Лавры приняли единодушно изложенное на Соборе исповедание веры.

Господь прославил преподобного Евфимия Великого многими чудесами. По его молитве умножались скудные монастырские припасы, исцелялись больные, изгонялись бесы, изводились в пустыне водные источники и совершались многие другие чудеса.

За Божественной литургией преподобный Евфимий часто видел Ангелов, сослуживших ему. Он получил от Бога дар прозревать душевные движения и помыслы человека, а также провидеть будущее. Так, он предсказал патриаршее служение Церкви Иерусалимскому Патриарху Анастасию, когда тот был еще клириком.

О преподобном Евфимии сохранились свидетельства его учеников: «Не заставали мы его ядущим или беседующим с кем без великой необходимости, кроме субботы и воскресенья; не видели никогда спящим на боку, но иногда сидя урывающим немного сна».

Преподобный Евфимий Великий провидел и день своей кончины. В день памяти преподобного Антония Великого, 17 января, он последний раз совершил всенощное бдение. Утром преподобный Евфимий собрал братию для последней беседы и так поучал их: «Если любите меня, соблюдайте мои заповеди, приобретайте любовь, которая есть союз совершенства. Никакая добродетель невозможна без любви и смирения. Сам Господь ради любви к нам смирился и

стал Человеком, как мы. Церковных служб никогда не оставляйте, предания и уставы монастырские тщательно сохраняйте. Присоединяю также и другую заповедь: пусть ворота обители никогда не будут заперты для странников и всё, что имеете, предлагайте нуждающимся, бедствующим же в напастях по силе помогайте». Затем преподобный Евфимий затворился в алтаре, где и преставился ко Господу 20 января 473 года. Святые мощи преподобного Евфимия Великого прославились исцелением больных, изгнанием бесов из одержимых и многими другими чудесами. Об этом свидетельствует Житие преподобного Евфимия, составленное иноком Кириллом на основе воспоминаний преподобного Саввы Освященного и других учеников святого Евфимия.

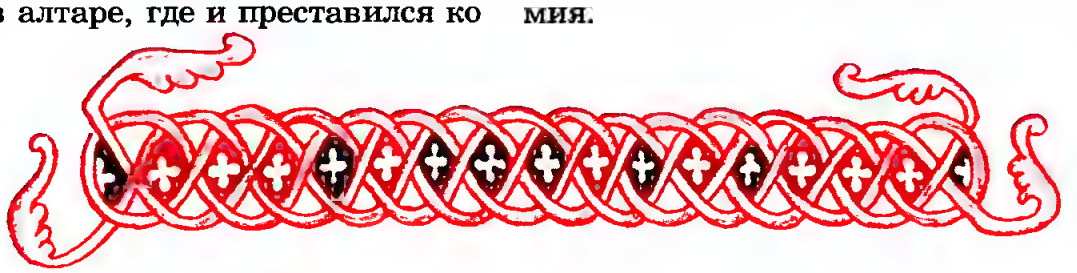

В ТОЙЖЕ ДЕНЬ

Святи́теля Евфи́мия, Патриа́рха Те́рновскаго, Бо́лгарскаго

НА ВЕЛИ́ЦЕЙ ВЕЧЕ́РНИ

Блаже́н муж: 1-й антифон. На Го́споди, воззва́х: поста́вим стихо́в 8 и пое́м стихи́ры, глас 4.

Подо́бен: Дал еси́ зна́мение:

Звезду́ пресве́тлую,/ Евфи́мия, восхва́лим всеусе́рдно,/ от Те́рнова гра́да возсия́вшую,/ от Христа́ же — Со́лнца — свет воспри́имшую/ и незаходи́мо всех нас озаря́ющую/ словесы́ ве́дения и де́лы добродете́лей, и свя́тости благода́тию/ путь нам к Небеси́ показу́ющую,/ иде́же всех веселя́щихся жили́ще/ и благоче́стия мзды воспри́ятие.

Ко исто́чнику воды́ живо́тныя,/ Евфи́мию, притеце́м всеусе́рдно,/ ве́рою бо в Сы́на Бо́жия/ утро́бою источа́ет ре́ки благода́ти неиждива́емыя,/ и утоля́ет сердца́ жа́ждущих пра́вды Бо́жия,/ и умыва́ет со́весть умиле́ния слеза́ми,/ и па́жить зла́чную утучня́ет/ овца́м Бо́жияго ста́да,/ иде́же несть печа́ли, ни воздыха́ния.

На дре́во многове́твенное, Евфи́мия,/ воспари́м всеусе́рдно,/ его́же ли́ствие Бо́жиих дарова́ний нераска́янных/ не отпада́ет, насажде́ну су́щу при исхо́дищих вод,/ и е́же плоды́ своя́ подае́т во вре́мя свое́/ ве́рным в наслажде́ние/ и, по Ева́нгелию, пти́цы Небе́сныя, сыно́в Ца́рствия,/ покрыва́ет от ва́ра грехо́внаго.

И́ны стихи́ры, глас 1, самогла́сны:

Прииди́те, ви́дите неустраши́мую до́блесть па́стыря до́браго! / Се бо послу́шает Евфи́мий Христа́, глаго́люща / не боя́тися убива́ющих те́ло, / души́ же не могу́щих вреди́ти, / и дерзнове́нно облича́ет кровопи́тное неи́стовство нечести́вых, / и чу́дом посрамля́ет немощну́ю зло́бу их. / Си́це испо́лнися сло́во, / я́ко а́ще Госпо́дь с на́ми, никто́же на ны.

Прииди́те, ви́дите печа́ль, сердца́ растерза́ющую! / Се бо разлуча́ет враг Евфи́мия Патриа́рха па́ствы его́. / И вси облива́ются слеза́ми и го́рько к не́му вопию́т: / кому́ ны оставля́еши, сиротству́ющих, свяще́йший о́тче? / Не оставля́ющей,— глаго́лет,— николи́жды никого́же / Вездесу́щей Тро́ице, Бо́гу на́шему, / и ны́не, и во ве́ки.

Прииди́те, ви́дите любо́вь ве́лию па́ствы к па́стырю. / Се бо провожда́ют Евфи́мия Патриа́рха в невозвра́тное заточе́ние. / И вси пла́чут и рыда́ют, / ру́це же его́ и но́зе целу́ют и траву́, / стопы́ его́ свяще́нными попра́нную, / в благослове́ние себе́ востерза́ют. / О, Голго́фы к воскресе́нию / и страсте́й во спасе́ние!

Сла́ва, глас 2:

О, адама́нтския кре́пости души́ Евфи́мия! / Я́коже бо рече́ апо́стол, / я́ко, его́же лю́бит, Госпо́дь наказу́ет, / си́це и са́мым де́лом на нем сие́ показа́ся: / обре́т бо его́, очище́на посто́м и моли́твою, / соверши́ и ещё Бог зла́то души́ его́ / в горни́ле трипла́меннаго огня́ искуше́ний — / страда́нием у́бо утро́бы оте́ческия лю́дем Свои́м, / страхова́нием сме́рти и да́льним заточе́нием, / сотвори́в со искуше́нием избытие́, / и́мже и возмо́же понести́ побе́дою пра́вды. / Те́мже, о́тче Евфи́мие, / име́я дерзнове́ние ве́лие ко Го́споду, / избавля́й нас твои́ми к Нему́ моли́твами / от тя́жких и лю́тых боре́ний мучи́теля.

И ны́не, Богоро́дичен:

Пре́йде сень зако́нная:

Вход, проки́мен дне и чте́ния свяще́нная (*зри страни́цы 332—334*).

На литѝи стихѝры самогла́сны, глас 6:

Пра́вило Правосла́вия/ показа́ тя Христо́с, Евфи́мие о́тче,/ Патриа́рхов удобре́ние:/ от ересе́й бо очи́стил еси́ жре́бий апо́стольства твоего́,/ пиша́ и глаго́ля вещ̀ания Ду́ха святы́я на́шея ве́ры./ И кто ли не слы́ша твои́х слове́с учѐния?/ Кто ли же не пи воды́ живо́тныя усте́н твои́х и утро́бы?/ Наста́ви у́бо и нас ны́не, свяще́йший о́тче,/ све́том правосла́внаго Богоразу́мия/ и беззазо́рнаго благочестия.

Глас 2:

Се вои́стинну Моисе́й но́вый яви́ся нам— Евфи́мий блаже́нный,/ взы́де бо, я́коже он, на го́ру Афо́нскую,/ бе́гая ми́ра те́мныя пучи́ны/ и Бо́га созерца́я очище́нным о́ком души́ своея́;/ но слы́ша глас Бо́жияго зва́ния/ и сни́де к наро́ду па́ки со скрижа́льми Богове́дения,/ я́ко да веде́т их кре́пкою руко́ю путем благоче́стия,/ прогоня́емь же злочести́выми, па́ки на го́ру взы́де Родопскую,/ скорбя́ у́бо, па́ствы разлуча́яся,/ утеша́яся же, поко́й жела́емый души́ пустыннолю́бныя обрета́я/ и воспева́я благодарственная Го́сподеви.

Сла́ва, глас 5:

Ублажи́м, ве́рнии, Евфи́мия Патриа́рха,/ дру́га друго́в Бо́жиих и сожи́теля селе́ний их./ Сей бо, услы́шав глас проро́ка, глаго́люща,/ яко мне зело́ че́стни бы́ша дру́зи Твои́, Бо́же,/ возлюби́ святы́х, и безпоро́чно поревнова́ венце́м их,/ и похвала́ми просла́ви их на земли́:/ Иоа́нна у́бо, Ры́льския пусты́ни чудотво́рца,/ Илариона же Меглинскаго,/ побори́теля ересе́й злочести́вых,/ и сла́вную во смире́нии Пе́тку,/ преподо́бное прозябе́ние Епива́тское/ и пусты́нное воспита́ние Иордан́ское,/ и Неде́лю, в му́ченицах вели́кую,/ и Филофе́ю, с му́жем безму́жно пожи́вшую,/ и Михаи́ла, во́ина Царя́ Небе́снаго./ Те́мже по преставле́нии прия́ша его́ в кро́вы ве́чныя,/ и ку́пно с ни́ми мо́лится ны́не Го́сподеви о душа́х на́ших.

И ны́не, глас то́йже: Храм и дверь еси́:

На стихо́вне стихи́ры, глас 5:

Подо́бен: Ра́дуйся:

Ра́дуйся, вели́кий печа́льниче/ земли́ Бо́лгарския,Евфи́мие,/ судо́м бо Бо́жиим попусти́ся тебе́/ ви́дети стра́шная и ужа́сная:/ ни́ву труд о́в твои́х, зверьми́ попра́нную,/ и виногра́д возлю́бленный, ве́прьми озо́банный,/ ага́рянским наше́ствием и порабоще́нием/ церкве́й Бо́жиих разоре́ние,/ монастыре́й же сожже́ние,/ олтаре́й свяще́нных раско́пание и трапе́з свяще́нных опроверже́ние./ Но со слеза́ми, я́коже други́й Иереми́я, вопия́ ко Го́споду,/ моли́ и ны́не о нас,/ дарова́ти душа́м на́шим/ мир и ве́лию ми́лость.

Стих: Свяще́нницы Твои́ облеку́тся в пра́вду,/ и преподо́бнии Твои́ возра́дуются.

Ра́дуйся, вели́кий печа́льниче/ земли́ Бо́лгарския, Евфи́мие,/ судо́м бо Бо́жиим попусти́ся тебе́/ ви́дети стра́шная и ужа́сная:/ ста́до твое́, Христу́ тезоимени́тое,/ во́лки свире́пыми разрева́емо и зу́бы же́стоко терза́емо,/ па́ству твою́, на ту́чней па́жити учени́й твои́х воспита́нную,/ мечи́ нечести́вых избива́ему,/ це́ркви же Бо́жия кровьми́ правосла́вных окропля́емыя,/ и слы́шати во́плей чад твои́х возлю́бленных/ и утро́бою оте́ческою терза́тися,/ но по́мощи ни еди́ныя,/ и му́жественно вожделе́ти тебе́ сме́рти па́че живота́./ Но со слеза́ми, я́коже други́й Иереми́я, вопия́ ко Го́споду,/ моли́ и ны́не о нас,/ дарова́ти душа́м на́шим/ мир и ве́лию ми́лость.

Стих: Моисе́й и Аарон во иере́ех Его́/ и Самуи́л в призыва́ющих И́мя Его́.

Ра́дуйся, вели́кий печа́льниче/ земли́ Бо́лгарския, Евфи́мие,/ судо́м бо Бо́жиим попусти́ся тебе́/ ви́дети стра́шная и ужа́сная,/ но и Небе́сныя ра́дости прича́стника тя Бог сотвори́,/ и яви́ тебе́ безве́стная Своя́ и та́йная,/ и жизнь твою́ чуде́сне спасе́ от меча́ ага́рянскаго,/ и кре́пость му́дрости Боже́ственныя в се́рдце твое́ вложи́,/ я́ко да бу́деши стра́ждущей па́стве твое́й/ исто́чник утеше́ния Уте́шителева неижди́ваемый,/ и слеза́ми провожда́ющих тя в заточе́ние не вельми́ сокруша́тися,/ но я́ко наста́вник до́брый Свяще́й Тро́ице их вручи́ти./ Но со слеза́ми, я́коже други́й Иере-

ми́я, вопия́ ко Го́споду,/ моли́ и ны́не о нас/, дарова́ти душа́м на́шим/ мир и ве́лию ми́лость.

Сла́ва, глас 6:

Прииди́те, возра́дуимся Го́сподеви,/ настоя́щую та́йну сказу́юще:/ восхоте́в бо, искупи́л ны есть/ честно́ю Кро́вию Единоро́днаго Сы́на Своего́,/ но и па́ки согреша́ющим нам/ любо́вию посыла́ет грехо́в очище́ние/ страда́нием в ве́це сем ко спасе́нию душа́м./ И — о, ми́лости у́бо Боже́ственныя!/ во страда́нии же не лиша́ет нас луче́й све́та святы́х Свои́х,/ я́коже дре́вле болга́р не лиши́л есть сия́ния духо́внаго Патриа́рха Евфи́мия./ Но, Го́споди, моли́твами его́/ и ны́не не отста́ви от нас вели́кия Твоея́ ми́лости.

И ны́не, Богоро́дичен: Твори́ц и Изба́витель мой, Пречи́стая:

Тропа́рь, глас 4:

По́двигом пусты́нным просия́л еси́/ и на престо́л первосвяти́тельства по достоя́нию возше́л еси́,/ отону́дуже луча́ми Богове́дения и добродете́ли всех озари́л еси́/ и ча́шу му́ченичества безкро́вно отпи́л еси́./ Ны́не же предстоя́ престо́лу Го́рняго Иерусали́ма, Евфи́мие,/ моли́ седя́щаго на нем Христа́ Бо́га на́шего/ о почита́ющих честну́ю па́мять твою́.

НА У́ТРЕНИ

На Бог Госпо́дь: тропа́рь святи́теля, два́жды. Сла́ва, и ны́не, Богоро́дичен: Е́же от ве́ка утае́ное:

По 1-м стихосло́вии седа́лен, глас 4.

Подо́бен: Удиви́ся Ио́сиф:

Удиви́хомся вси, ви́дяще до́блести твоя́, Евфи́мие пребога́те,/ ка́ко кра́сных ми́ра отре́клся еси́/ и на по́двиги дерзну́л еси́ пусты́ннаго жи́тельства и первосвяти́тельства,/ и ка́ко неустраши́м пребыва́л еси́ неви́димых и ви́димых враго́в;/ и Бо́гу сла́ву воспева́ем тебе́ ра́ди,/ я́ко в му́ченичестве невреди́ма тя соблюде́/ и по преставле́нии сла́вы Своея́ сподо́би тя.

Сла́ва, и ны́не, Богоро́дичен,
глас и подо́бен то́йже:

Удиви́шася, Чи́стая, ли́цы А́нгельстии,/ ка́ко, Причáстница су́щи богате́йшая ра́дости Небе́сныя,/ во юдо́ли скорбе́й челове́ческих при́сно пребыва́еши,/ и ко вся́кому во́плю моли́твы ма́терски тщи́шися,/ и благода́ть раздае́ши неижди́ваемую,/ больны́х исцеля́ющи и печа́льных утеша́ющи, Де́во Ма́ти Госпо́дня/ и сокро́вище простра́ннейшее ми́лости Божéственныя.

По 2-м стихосло́вии седа́лен, глас 3.

Подо́бен: Красоте́ де́вства Твоего́:

Красото́ю плене́н быв лица́ Бо́жия, Евфи́мие преподо́бне о́тче наш,/ ничесо́же в ми́ре возлюби́в, вся уме́ты вмени́л еси́/ и, распала́емь любо́вию Бо́жиею, в пре́дняя простира́яся, за́дняя же забыва́я,/ Красне́йшаго сыно́в челове́ческих всели́л еси́ в ду́шу твою́.

Сла́ва, и ны́не, Богоро́дичен,
глас и подо́бен то́йже:

Красне́йшая очесе́м Бо́жиим/ и добре́йшая ви́димых и неви́димых показа́лася еси́ всех, Де́во Богоро́дице,/ сего ра́ди избра́ Тя Оте́ц в Неве́сту Себе́,/ Сын же Тя Себе́ Ма́терь стяжа́, сотвори́вый и пита́яй вселе́нную./ Те́мже ны́не, род челове́ческий, по до́лгу Тя ублажа́ем.

По полиеле́и седа́лен, глас 8.

Подо́бен: Прему́дрость:

Прему́дрость дадéся ти пребога́тая от Исто́чника прему́дрости—Христа́ Бо́га на́шего,/ во е́же учи́ти лю́ди Правосла́вия догма́том/ и води́ти я у́зким путе́м благоче́стия на па́жить Божéственныя благода́ти./ Те́мже и потруди́лся еси́ и был еси́ свети́льник,/ на све́щнице всем свети́й ча́дом Це́ркве Правосла́вныя Христа́ Бо́га на́шего,/ Его́же моли́ спасти́ и просвети́ти любо́вию соверша́ющих честну́ю па́мять твою́.

Сла́ва, и ны́не, Богоро́дичен,
глас и подо́бен то́йже:

Прему́дрость во чре́ве заче́нши,/ неопа́льно родила́ еси́ всех Спа́са Го́спода/ и ми́ру была́ еси́

вина́ обоже́ния,/ на зе́млю бо низвела́ еси́ благоволе́ние О́тчее,/ на Не́бо же возвела́ еси́ ада́мский род, откры́вши ему́ ра́йская врата́./ Ле́ствице Небе́сная и две́ре рая́, Богоро́дице Мари́е,/ Христа́ Бо́га на́шего моли́ грехо́в оставле́ние дарова́ти/ покланя́ющимся любо́вию пречи́стому Рождеству́ Твоему́.

Та́же степе́нна 1-й антифон 4-го гла́са. Проки́мен, глас 4: Уста́ моя́ возглаго́лют прему́дрость/ и поуче́ние се́рдца моего́ ра́зум. Стих: Услы́шите сия́, вси язы́цы, внуши́те, вси, живу́щии по вселе́нней. Ева́нгелие от Иоа́нна, зача́ло 35, от полу́.

По 50-м псалме́ стихи́ра, глас 6:

Звезда́ яви́лся еси́ незаходи́мая,/ заря́ми уче́ний просвеща́ющая зе́млю Бо́лгарскую всю,/ и се́вер до океа́на, и за́пад до Адрии,/ треблаже́нне Евфи́мие,/ равностоя́телю А́нгелов и единоревни́телю апо́столов,/ уча́й вселе́нную словесы́ и доброде́тельми./ Но и ны́не, яко име́я дерзнове́ние ко Го́споду,/ не преста́й моля́ся о ча́дех твои́х,/ святе́йший о́тче.

Кано́н святи́теля, глас 2, его́же краегране́сие: Се́ющии слеза́ми ра́достию по́жнут. Де́вий (Парфе́ний).

Песнь 1

Ирмо́с: *Во глубине́ постла́ иногда́/ фараони́тское всево́инство преоруже́нная си́ла,/ вопло́щшееся же Сло́во всезло́бный грех потреби́ло есть,/ препросла́вленный Госпо́дь, сла́вно бо просла́вися.*

Стопа́м и́стинных изра́ильтян после́дуя,/ преше́л еси́ те́мную пучи́ну мирску́ю,/ ника́коже омочи́в но́ги твоя́ ти́ною страсте́й, Го́сподеви поя́:/ сла́вно бо просла́вися.

Еди́ножды на Сина́и зако́н дре́вний даде́ся иногда́,/ в Сио́не же но́вая благода́ть возсия́,/ я́же ты, блаже́нне, обоя́ Богопросвеще́нным умо́м но́во пре́дал еси́ наро́ду твоему́/ в чисте́йшем блиста́нии Правосла́вия, Го́сподеви поя́:/ сла́вно бо просла́вися.

Ю́ный лев изра́ильтеский при Моисе́и дре́вле Амали́ка победи́, / ты же ага́ряны устраши́л еси́ и диа́вола посрами́л еси́ си́лою креста́, / чу́дом сохра́ншаго тя от меча́ и заколе́ния, Го́сподеви пою́ща: / сла́вно бо просла́вися.

Богоро́дичен: Щедро́т Бо́жиих, Ма́ти Всенепоро́чная, благослове́нна бу́ди, / Христа́ бо поро́ждши, нас привела́ еси́ от сме́рти к животу́ / и от ги́бели грехо́вныя к ве́чному блаже́нству, Го́сподеви пою́щих: / сла́вно бо просла́вися.

Песнь 3

Ирмо́с: *На ка́мени мя ве́ры утверди́в, / разшири́л еси́ уста́ моя́ на враги́ моя́, / возвесели́ бо ся дух мой, внегда́ пе́ти: / несть свят, я́коже Бог наш, / и несть пра́веден, па́че Тебе́, Го́споди.*

Иису́са Сладча́йшаго Боже́ственное И́мя / непреста́нно се́рдцем глаго́ля в безмо́лвии усте́н, / во у́ши Бо́га Савао́фа моли́тву твою́ возноси́л еси́ и пел еси́: / несть свят, я́коже Бог наш, / и несть пра́веден, па́че Тебе́, Го́споди.

Изве́стным прикоснове́нием благода́ти Ду́ха к се́рдцу твоему́ коне́чне умили́лся еси́ / и, избы́в о́бласти проти́внаго, всегда́ пел еси́: / несть свят, я́коже Бог наш, / и несть пра́веден, па́че Тебе́, Го́споди.

Се́рдце твое́ по́двигом утверди́в в Го́споде / и в опияне́нии Ду́ха при́сно пребыва́я, / си́лою свы́ше чудеса́ мно́га соверши́л еси́ и пел еси́: / несть свят, я́коже Бог наш, / и несть пра́веден, па́че Тебе́, Го́споди.

Богоро́дичен: Лук си́льных изнемо́же, / я́ко низложи́ Госпо́дь си́льныя со престо́л, / и немощству́ющии препоя́сашася си́лою, / вознесе́ бо Бог смире́нныя, Де́во Ма́ти Госпо́дня, пою́щия: / несть свят, я́коже Бог наш, / и несть пра́веден, па́че Тебе́, Го́споди.

Седа́лен, глас 8.

Подо́бен: Повеле́нное та́йно:

Повеле́ние воспри́им глубино́ю души́ ученика́ возлю́бленнаго и апо́стола, / е́же не люби́ти ми́ра, ни вся, я́же в нем, / оста́вил еси́ кра́сная и сла́дкая

вся,/ восприя́л же еси́ крест твой, после́довав Христу́,/ от Него́же и воспри́емлеши мзду ве́чную-ющую,/ я́же на се́рдце челове́ка не взы́де,/ и наслажда́ешися зре́нием сла́вы Его́ чи́стыя и невече́рния.

Сла́ва, и ны́не, Богоро́дичен, глас и подо́бен то́йже:

Повеле́ние любве́ О́тчия исполня́я, послу́шлив быв да́же до сме́рти,/ я́коже в глави́зне кни́жней писа́ся о Нем,/ Сын Бо́жий, Чи́стая, всели́ся во утро́бу Твою́,/ Тя ши́ршую содева́я Небе́с и спосажда́я на Престо́ле Ца́рствия Своего́,/ отону́-дуже раздаю́щи бога́тно ми́лости Твоя́,/ не забу́ди и нас, Цари́це Небе́сная и Ма́ти Де́во.

Песнь 4

Ирмо́с: ***Прише́л еси́ от Де́вы, ни ходата́й, ни А́нгел,/ но Сам, Го́споди, воплощся,/ и спасл еси́ всего́ мя, челове́ка./ Тем зову́ Ти: сла́ва си́ле Твое́й, Го́споди.***

Ещё́ в ю́ности услы́шав Бо́га,/ снизше́дшаго спасти́ кре́постию род челове́ческий и сокруши́ти си́лу вра́жию,/ Того́ неукло́нно после́довал еси́ спаси́тельным стопа́м,/ на плеща́х нося́ благо́е и́го и немо́лчно взыва́я:/ сла́ва си́ле Твое́й, Го́споди.

Зиждительную ми́лость Бо́жию вкуси́в,/ е́юже в черто́г введе́н был еси́ благода́ти,/ Бо́га зрел еси́ неви́димое очище́нныма очи́ма/ и при́сно со умиле́нием взыва́л еси́:/ сла́ва си́ле Твое́й, Го́споди.

А́ще и любо́вию Свое́ю Бог стра́сти ве́лия на тя наведе́/ и да́же до сме́рти, наказу́я тя, наказа́, искуси́ти тя па́че восхоте́в,/ но ты благода́рственно всегда́ взыва́л еси́:/ сла́ва си́ле Твое́й, Го́споди.

Богоро́дичен: Ма́ти Де́во Богоро́дице,/ горо́, прообразова́нная и приосене́нная,/ из Тебе́ Свя-ты́й прии́де, добродете́лию покрыва́яй Небеса́ и спаса́яй зову́щия:/ сла́ва си́ле Твое́й, Го́споди.

Песнь 5

Ирмо́с: ***Просвеще́ние во тьме лежа́щих,/ спасе́-ние отча́янных, Христе́ Спа́се мой,/ к Тебе́ у́тре-***

нюю, Царю́ ми́ра,/ просвети́ мя сия́нием Твои́м,/ ино́го бо, ра́зве Тебе́, бо́га не зна́ю.

Иса́ия ви́де проро́ческима очи́ма на Престо́ле превознесе́нне Бо́га,/ ты же, в но́вей благода́ти священноде́йствуя,/ А́гнца Бо́жия, за всех закла́наго, жрел еси,/ и воскре́сшаго, и одесну́ю Отца́ седя́щаго.

Раздира́я ду́шу свою́ ско́рбию кре́пкою,/ наро́д твой Тро́ице преда́л еси́ наве́ки,/ и у́бо взят бысть нечести́вый от среды́ мы́шцею высо́кою,/ и благоче́стие па́ки процвете́ на земли́ Бо́лгарстей моли́твами твои́ми.

Ага́ряном нечести́вым, ча́да твоя́ мече́м убива́ющим, боле́л еси́ утро́бою,/ но па́ки ра́довался еси́ душе́ю,/ благоче́стию процвета́ющу на земли́ скорбе́й, слеза́ми ороша́емой.

Богоро́дичен: Дре́вле Тя прови́де Иса́ия, Богороди́тельнице,/ я́ко Де́ва,—вопия,—во чре́ве прии́мет, и Де́ва роди́т,/ и по рождестве́ па́ки Де́ва пребу́дет, Ма́ти Емману́илева.

Песнь 6

Ирмо́с: *В бе́здне грехо́вней валя́яся,/ неизсле́дную милосе́рдия Твоего́ призыва́ю бе́здну:/ от тли, Бо́же, мя возведи́.*

О́бщник сый ада́мскаго ро́да и порожде́ние,/ бе́здну греха́ избе́гл еси́, не осквернився ниже́ в ю́ности,/ крест бо на ра́мо взем, не в мо́ри погря́з,/ но на го́ру преображе́ния возше́л еси́.

С печа́лию се́рдца, я́коже Ио́на, ко Го́споду воззва́в,/ услы́шан был еси́/ и вла́сти звере́й а́бие изба́влен злочести́вых у́бо,/ ку́пно же и преиспо́дних.

То́чию по изше́ствии из сме́ртныя утро́бы ки́товы/ проро́к де́ло Бо́жияго зва́ния соверши́,/ ты же по избавле́нии ме́чнаго усече́ния усугу́бил еси́ труды́ по́двига твоего́/ и про́поведи си́лы Бо́жия.

Богоро́дичен: Иису́са моего́ Ма́ти Богоблагода́тная,/ в мо́ри страсте́й обурева́емых спаси́ ны,/ да све́тло воспое́м си́лы Твоя́/ и Сы́нови Твоему́ благода́рственная воздади́м, Пречи́стая.

Конда́к, глас 8.

Подо́бен: Взбра́нной Воево́де:

Во бра́ни неви́димой быв победи́тель,/ от Вы́шния десни́цы вене́ц прия́л еси́,/ Евфи́мие, преподо́бне о́тче наш,/ во бра́ни же с злочести́выми неодоле́нный,/ усугу́бил еси́ мзду твою́ в кро́вех Небе́сных./ Те́мже воспева́ем ти такова́я:/ ра́дуйся, страда́льче безкро́вный земли́ Бо́лгарския.

И́кос:

Ника́коже вои́стинну бысть брань твоя́, по вели́кому Па́влу, проти́ву кро́ве и пло́ти,/ но к нача́лом, и ко власте́м, и к миродержи́телем тьмы ве́ка сего́,/ к духово́м зло́бы поднебе́сным,/ и, побежда́я, победи́л еси́ лука́ваго пре́жде на по́прищи души́ твоея́ пустыннолю́бныя,/ последи́ же на суди́щи ага́рян злочести́вых./ Сего́ ра́ди воспева́ем ти такова́я:/ ра́дуйся, страда́льче безкро́вный земли́ Бо́лгарския!

Песнь 7

Ирмо́с: *О́бразу злато́му, на по́ле Деи́ре служи́му,/ трие́ Твои́ о́троцы небрего́ша безбо́жнаго веле́ния,/ посреде́ же огня́ ввержени, ороша́еми, поя́ху:/ благослове́н еси́, Бо́же оте́ц на́ших.*

Иу́диным уя́звлен сребролю́бием, царь гре́ческий в заточе́ние тя посла́,/ тре́буя зла́та и сребра́,/ но ты раздая́нием свои́х си и нестяжа́нием/ обре́л бя́ше безце́нный би́сер — Христа́,/ Иже благослове́нный Бог оте́ц на́ших.

Па́ки царь Ту́рский от па́ствы тя разлучи́,/ хотя́ заради́ти Богоглаго́ливых усте́н твои́х про́поведь благоче́стия,/ но и на ме́сте заточе́ния твоего́ собра́ ти ста́до слове́сное Па́стырь Христо́с,/ благослове́нный Бог оте́ц на́ших.

Обы́чно соверши́в де́ло свое́ на земли́ мно́гими ле́ты,/ я́ко клас зре́лый, пожа́ тя рука́ Ангела Бо́жия,/ и прия́ тя, я́ко стори́чный плод, в жи́тницу ве́чнаго воздая́ния Христо́с,/ благослове́нный Бог оте́ц на́ших.

Богоро́дичен: Жен лу́чших избра́ние,/ блажи́м Тя, Богоро́дице Чи́стая, горо́ усыре́нная,/ из нея́же ка́мень отсече́ся — Христо́с,/ Иже истука́н

столпотворе́ний челове́ческих до конца́ сокруши́,/ благослове́нный Бог оте́ц на́ших.

Песнь 8

Ирмо́с: ***В**пещь о́гненную ко отроко́м евре́йским снизше́дшаго/ и пла́мень в ро́су прело́жшаго Бо́га/ по́йте, дела́, я́ко Го́спода,/ и превозноси́те во вся ве́ки.***

Ну́ждно в разжже́нную пещь страсте́й бес хотя́ше тя ври́нути,/ но не возмо́же вселука́вый,/ от ю́ности бо ты благо́му по́двигу навы́к,/ ду́шу слеза́ми всегда́ ороша́я, прохлажда́л еси́,/ поя́ и превознося́ Бо́га во вся ве́ки.

Ужа́сен, ста́рца твоего́, Феодо́сия чу́днаго,/ ви́дев всего́, я́ко о́гненна,/ весь устреми́лся еси́ ко огню́ Ду́ха, попаля́ющему грехо́в те́рние,/ ду́шу же согрева́ющу теплото́ю жи́зни,/ поя́ и превознося́ Бо́га во вся ве́ки.

Твои́ми моли́твами, я́коже други́й Илия́,/ огне́м со́лнечным изсо́хшую зе́млю бога́тно дожде́м напои́л еси́,/ люде́й же обдари́л еси́ гобзова́нием* плодо́в земны́х же и Небе́сных,/ поя́ и превознося́ Бо́га во вся ве́ки.

Богоро́дичен: Дерза́юще, и мы, ра́дуйся, вопие́м Ти, Чи́стая,/ чистото́ю А́нгелов превозше́дшая/ и Бо́га во утро́бу Твою́ все́льшая,/ Ма́ти Бо́жия, изба́ви ны от па́губы грехо́вныя.

Песнь 9

Ирмо́с: ***От Бо́га Бо́га Сло́ва,/ неизрече́нною му́дростию прише́дшаго обнови́ти Ада́ма,/ я́дию в тле́ние па́дшаго лю́те,/ от Святы́я Де́вы неизрече́нно воплоти́вшагося нас ра́ди,/ ве́рнии, единому́дренно пе́сньми велича́ем.***

Ева́нгелие еди́но сокро́вище име́л еси́, нищенству́я пло́тию на земли́,/ но, я́коже вели́кий апо́стол, ничесо́же содержа́, мно́гих обогати́л еси́ сокро́вищи Ду́ха,/ к десне́й грядущаго Судии́ лю́ди предуготовля́я.

Вознося́й смире́нныя Госпо́дь/ вознесе́ тя из глубины́ и́ноческаго смире́ния на престо́л первосвяти́тельства,/ оттуду́ же на Не́бо Небесе́/ и венча́

* гобзова́нием — изоби́лием, бога́тством

тя венцы́ преподо́бия и безкро́внаго му́ченичества.

Иера́рше Христо́в и учи́телю Правосла́вия, Евфи́мие, святе́йший о́тче, / его́же веща́ния сла́дце послу́шаше весь христоимени́тый Изра́иль, / утверди́ ны в благоче́стии моли́твами твои́ми.

Богоро́дичен: И мы Тебе́ вопие́м, / я́коже дре́вле Предте́чева ма́ти, Де́во Всечестна́я: / отку́ду нам сие́, я́ко к многогре́шным прихо́диши / и всем помога́еши неистощи́мою ми́лостию Твое́ю.

Свети́лен, глас 3.

Подо́бен: Пло́тию усну́в:

Душа́ твоя́, Евфи́мие, досто́йно снабде́ся к Бо́гу с дерзнове́нием, / се́рдце же твое́, святи́телю, не те́сно вмеща́ет люде́й твои́х. / Не преста́й у́бо моля́ся о нас, / да изба́вимся сете́й врага́ лука́ваго.

Сла́ва, и ны́не, Богоро́дичен, глас и подо́бен то́йже:

Мари́е Богоневе́стная, / христиа́ном Предста́тельнице, / А́нгелом же Цари́це и всем святы́м Первостоя́тельнице, / не преста́й моля́щи Го́спода о правосла́вно воспева́ющих Тя.

На хвали́тех стихи́ры на 4, глас 8.

Подо́бен: О, пресла́внаго чудесе́:

О, пресла́внаго чудесе́, / Евфи́мий, о́трасль Боже́ственная / от ко́рене благоро́диаго /, прозяба́ет и бога́тно процвета́ет / и плоды́ сла́дкия благоче́стия прино́сит / по́стническаго воздержа́ния / и Богослы́шныя моли́твы, / на све́щнице же святи́тельства сло́вом уче́ния изря́дно всех осиява́ет, / и страда́нием, и му́ченическим изгна́нием, / и беззазо́рным к ве́чному животу́ прехожде́нием, / и чуде́с проявле́нием, / и к Бо́гу те́плым предста́тельством.

О, пресла́внаго чудесе́, / Евфи́мий, па́стырь до́брый, по рече́нному /, ду́шу свою́ тщи́тся положи́ти за о́вцы, / дерзнове́нно бо облича́ет нечести́ваго мучи́теля, / ка́ко, мину́я па́стыря, / кровопроли́тно устреми́лся есть на ста́до; / те́мже и суд сме́ртный восприе́млет от беззако́нника, / но рука́ А́нгела Бо́жия меч удержава́ет, / сохрани́ти хотя́ в живы́х

святи́теля/ наро́ду во утеше́ние,/ а́ще и в изгна́нии.

О, преслáвнаго чудесе́,/ Евфи́мий, пусты́нное воспита́ние/ горы́ свяще́ннаго Афо́на/ под кро́вом Бо́жия Ма́тере,/ учени́к же Феодо́сия чу́днаго,/ и Калли́ста Богодухнове́ннаго,/ и Григо́рия, Сина́йских отце́в сподвижника,/ па́че же всех возлю́бленник Святы́я Тро́ицы,/ Юже возлюби́в, по́двигом и добродете́лию в ду́шу свою́ всели́,/ Е́йже и па́ству свою́ во ве́ки вручи́,/ и, к Не́йже ны́не предстоя́,/ непреста́нно мо́лится о нас.

О, преслáвнаго чудесе́,/ Евфи́мий, седи́нами укра́шен,/ в Го́рняя вселя́ется/ и соприча́стник А́нгелом быва́ет,/ на ло́не же пра́отца Авраа́ма почива́ет/ и со все́ми пра́ведными Свет невече́рний созерца́ет,/ причаща́ется же безме́рно Небе́снаго блаже́нства,/ мзду воспри́емлет стори́цею земна́го труда́/ и страда́ний за Христа́ неизрече́нных/ и мо́лится Бо́гу непреста́нно о душа́х на́ших.

Сла́ва, глас то́йже:

Возси́я па́ки нам ле́тняя па́мять святи́теля Евфи́мия Вели́каго,/ возси́я нам сла́ва и похвала́ благоче́стия Бо́лгарскаго./ Сего́ бо, от болга́р произше́дшаго,/ Моисе́йски возвы́сил есть им в первопа́стыря Началопа́стырь Христо́с,/ води́ти я терно́вным путе́м искуше́ний/ ко обетова́нию спасе́ния душа́м./ И бысть им в столп о́гненный,/ озаря́яй све́том Пребожественныя Тро́ицы путь их благоче́стия,/ сквозе́ мра́чнаго мо́ря проходя́й/ и те́мныя пусты́ни нече́стия ага́рянскаго,/ и мо́лится при́сно о душа́х на́ших.

И ны́не, Богоро́дичен, глас то́йже:

Влады́чице, приими́ моли́твы раб Твои́х/ и изба́ви нас/ от вся́кия ну́жды и печа́ли.

Славосло́вие вели́кое, тропа́рь и отпу́ст.

НА ЛИТУРГИ́И

Блаже́нны. Проки́мен, глас 4: Уста́ моя́ возглаго́лют прему́дрость/ и поуче́ние се́рдца моего́ ра́зум. Стих: Услы́шите сия́, вси язы́цы, внуши́те, вси, живу́щии по всели́нней. Апо́стол ко Евре́ем, зача́ло 318. Аллилу́ия: Уста́

пра́веднаго поуча́тся прему́дрости, и язы́к его́ возглаго́лет суд. Ева́нгелие от Иоа́нна, зача́ло 36. Прича́стен: В па́мять ве́чную:

Святитель Евфимий, Патриарх Болгарский (Тырновский) (XIV), прославился как ревнитель духовного просвещения Болгарии и ее национальный герой, отстаивавший независимость своего народа в бедственные времена турецкого владычества.

Будущий Святитель рано посвятил себя Богу и принял монашеский постриг. В молодые годы несколько лет прожил в Константинополе и на Святой Горе Афон, где подвизался под руководством опытных старцев. Вернувшись на родину, святой Евфимий посвятил себя делу исправления славянского текста священных и богослужебных книг, сличая их с греческими подлинниками. Около 1375 года он был избран на патриаршую кафедру и в продолжение 18 лет, до 1393 года, возглавлял Болгарскую Церковь. Святитель отечески заботился о вверенной ему пастве, успешно боролся с обуревавшей Болгарию богомильской ересью, с лжеучениями последователей Варлаама и Акиндина. Он был выдающимся духовным писателем, автором жизнеописаний болгарских святых, назиданий и посланий к пастве, работ по истории Болгарии и Болгарской Православной Церкви. Наиболее полный сборник сочинений святого патриарха Евфимия находится в рукописи, в Павловском монастыре на Афоне.

В 1393 году Болгарию постигло общенародное бедствие — страна была завоевана Османской империей, поработившей Болгарию почти на 500 лет. Святитель Евфимий замещал царя, находившегося в войске, был духовным руководителем народа. Он смело явился во вражеский лагерь, умоляя о мире. Изумленный вождь турок не осмелился посягнуть на жизнь Святителя. По возвращении в Тырнов Святитель все же был схвачен захватчиками и сослан во Фракию. Находясь в ссылке, святитель Евфимий неустанно проповедовал, предостерегая своих соотечественников от принятия ислама. Точный год кончины святителя Евфимия неизвестен.

В ТОЙЖЕ ДЕНЬ

Преподо́бнаго Евфи́мия Архангелогоро́дскаго

Тропа́рь, глас 4:

Я́ко сокро́вище многоце́нно / и исто́чник, излива́ющ то́ки исцеле́ний, / подаде́ нам Христо́с честны́я мо́щи твоя́, / преподо́бне Евфи́мие, / боле́зни убо отъе́млющия страсте́й разли́чных, / благодать же душа́м точа́щия непреста́нно, / Его́же моли́ даровати нам ве́лию ми́лость.

Кано́н преподо́бному Евфи́мию, сотворе́нный по алфави́ту. Глас 8.

Песнь 1

Ирмо́с: ***Колесницегони́теля фарао́ня погрузи́ / чудотворя́й иногда́ / Моисе́йский жезл, крестообра́зно порази́в / и раздели́в мо́ре, / Изра́иля же***

беглеца́, пешехо́дца спасе́, / песнь Бо́гови воспева́юща.

А́гнче Бо́жий, песнь твоему́ уго́днику, и́же на земли́ Тебе́ просла́вльшему, / Евфи́мию принести́, Христе, да́руй, / яко Смыслода́вца пе́сньми возвели́чу Тя.

Благоду́шию тезоимени́т быв, / благоду́шествами сподо́би и Богу помоли́ся, о́тче, / я́ко да пою́ твою́ па́мять пе́сньми Боже́ственными, ра́дуяся.

Весь освяще́н быв благода́тию Христо́вою, о́тче Евфи́мие, / вои́стинну, я́ко избра́н сосу́д, Бо́гови пока́зася / и жили́ще чи́сто Свято́му Ду́ху.

Богоро́дичен: Госпо́дь, из Тебе́ роди́вся, Влады́чице Всенепоро́чная, / обладаю́ща врага́ ми́ром изба́вил есть вся, / преподо́бныя же, яко возлюби́вшия Сего́, возвели́чил есть.

Песнь 3

Ирмо́с: Ты еси́ утвержде́ние / притека́ющих к Тебе́, Го́споди, / Ты еси́ Свет омраче́нных, / и пое́т Тя дух мой.

Ду́ха Свята́го зарю́ прии́м, / я́ко звезда́ пресве́тлая, возсия́л еси́, о́тче Евфи́мие, / сия́я благода́тию чуде́с всем, и́же ве́рою к тебе́ притека́ющим.

Евфи́мию Вели́кому соиме́нна бы́ти себе́ боля́щей жене́ пове́дал еси́, свя́те, / ю́же от одержа́шаго ея́ неду́га моли́твами здра́ву сотвори́л еси́.

Жизнь свою́ сотвори́л еси́ в моли́твах и поще́нии, / зако́нно препроводи́л еси́, о́тче, в безстра́стие облече́ся, / пло́ти мудрова́ния смири́в кре́постию Боже́ственнаго Ду́ха.

Богоро́дичен: Зачала́ еси вои́стинну во утро́бе Свое́й, Богома́ти, / Безнача́льнаго Бо́га Сло́ва, нас ра́ди в челове́цех бы́вша, / непрело́жна по нас во двою́ естеству́ познава́ема.

Песнь 4

Ирмо́с: Ты моя́ кре́пость, Го́споди, / Ты моя́ и си́ла, / Ты мой Бог, Ты мое ра́дование, / не оста́вль не́дра О́тча / и на́шу нищету́ посети́в. / Тем с проро́ком Авваку́мом зову Ти: / си́ле Твое́й сла́ва, Человеколю́бче.

Земля́ от свои́х недр предаде́ свяще́нныя твоя́ мо́щи, / благоуха́нием и чудесы́ удивля́ющия гра́да

жи́телей, проро́чески вопию́щих:/ пра́ведницы во ве́ки живу́т.

Иже любо́вию творя́щих святу́ю твою́ па́мять/ от вся́ких боле́зней и страсте́й моли́твами свои́ми избавля́й при́сно,/ я́ко дерзнове́ние стяжа́в у Спа́са, о́тче Евфи́мие.

Израсти́вше тя, оте́чество ра́дуется ти днесь,/ и светле́ется Це́рковь Спа́са и Бо́га, иму́щи свяды́я твоя́ мо́щи,/ благоуха́ющия и чудеса́ испуща́ющия всем, ве́рою притека́ющим.

Богоро́дичен: Кра́сну обре́т и до́бру в жена́х Тя, Всенепоро́чная,/ прекра́сное Сло́во всели́ся в пресвято́е чре́во Твое́/ и вся ли́ки преподо́бных рождество́м Свои́м возвели́чил есть.

Песнь 5

Ирмо́с: ***Вску́ю мя отри́нул еси/ от лица́ Твоего́, Све́те Незаходи́мый,/ и покры́ла мя есть чужда́я тьма, окая́ннаго?/ Но обрати́ мя и к све́ту за́поведей Твои́х/ пути́ моя́ напра́ви, молю́ся.***

Ле́ты многи́ми сокрыва́емы бя́ху,/ честны́я мо́щи твоя́ в просвеще́ние на́ше яви́шася,/ ны́не источа́ющие ре́ки исцеле́ния и чуде́с благода́ти.

Мирополо́жнице мы́сленная мощей ра́ка твоя́ яви́ся,/ преподо́бне о́тче Евфи́мие,/ источа́ющи нам чуде́с ми́ро, к тебе́ прибега́ющим.

На неду́зи разли́чныя исцеле́ния благода́ть дарова́ тебе́ Христо́с,/ преподо́бне о́тче Евфи́мие,/ исцеля́ти вся, ве́рою к тебе́ притека́ющая.

Богоро́дичен: О Тебе́ ра́дуется вся́ко созда́ние Бо́жие,/ Ма́ти Бо́га Вы́шняго,/ Его́же понесла́ еси́, нося́щаго вся,/ и мы, чту́ще Тя воистинну я́ко Богоро́дицу,/ в пе́снех велича́ем.

Песнь 6

Ирмо́с: ***Очи́сти мя, Спа́се,/ мно́га бо беззако́ния моя́,/ и из глубины́ зол возведи́, молю́ся,/ к Тебе́ бо возопи́х, и услы́ши мя,/ Бо́же спасе́ния моего́.***

Помо́щник ве́лий был еси́, преподо́бне, на мо́ри стра́ждущим челове́ком,/ я́вльс на возгла́вии ладии́цы и стоя́,/ и сих изба́вил еси́ от потопле́ния.

Разсла́бленнаго неду́гом и нейстовая глаго́лавшаго к тебе́ принесо́ша, свя́те,/ но, пока́явшася,

па́ки здра́ва сего́ ми́лостию свое́ю вскоре сотвори́л еси́.

Слепы́м е́же зре́ти и разсла́бленным востягнове́ние,/ ско́рбным избавле́ние подае́ши си́лою Христо́вою,/ преподо́бне о́тче Евфи́мие.

Богоро́дичен: Тя Предста́тельницу тве́рду, Богородите́льнице, стяжа́хом,/ упова́ние на Тя положи́вше, спаса́емся,/ к Тебе́ бо прибега́юще, огражда́емся.

Конда́к, глас 3:

Пра́зднует днесь Арха́нгелов град пра́здник пресве́тлый светоно́сныя твоея́ па́мяти,/ вся созыва́я окрестныя его́,/ ра́дуется бо, я́ко стяжа́в сокро́вище ве́лие — честны́я мо́щи твоя́, преподо́бне Евфи́мие,/ его́же сохраня́й всегда́ моли́твами твои́ми от всех зол, да зове́м ти:/ ра́дуйся, о́тче, благоду́шию тезоимени́те.

Икос:

Уста́ мне пода́ждь, Пребезнача́льное Сло́во,/ хотя́щу пе́ти твоего́ уго́дника Евфи́мия,/ и́маши бо бога́тство милосе́рдия неизрече́нно, Христе́ мой, твои́х суде́б,/ да и аз душе́внаго мра́ка очи́щуся,/ ума́ же всяку скве́рну омы́в, храм свяще́ния де́лы Боже́ственными бу́ду/ и досто́йная воспою́ преподо́бному:/ ра́дуйся, о́тче, благоду́шию тезоимени́те.

Песнь 7

Ирмос: *О́троцы евре́йстии в пещи́/ попра́ша пла́мень дерзнове́нно/ и на ро́су огнь преложи́ша, вопию́ще:/ благослове́н еси́, Го́споди Бо́же, во ве́ки.*

Утро́бою стра́ждущей жене́ во сне яви́ся,/ сосу́д освяще́нныя воды́ в ру́ку имы́й,/ и, то́чию сию́ напои́в, здра́ву сотвори́л еси́,/ прославля́я Христа́, тебе́ просла́вльшаго.

Фараона мы́сленнаго победи́л еси́, от Христа́ дерзнове́ние при́им,/ исцеля́еши разли́чныя неду́ги всех,/ и́же с ве́рою к тебе́ прибега́ющих.

Храни́тель бу́ди оте́честву своему́ всегда́, преподо́бне о́тче Евфи́мие,/ избавля́я сие́ от гла́да же и па́губы,/ да, твои́ми к Бо́гу моли́твами изба́вльшеся вси,/ я́ко засту́пника тя почита́ем.

Богоро́дичен: Тро́ицы Пребоже́ственныя Пречи́стыя Еди́наго родила́ еси́,/ из Тебе плоти́ю я́вльшагося по нас благоволе́нием Роди́теля/ и споспеше́нием Ду́ха Свята́го, Богоневе́сто.

Песнь 8

Ирмо́с: *Царя́ Небе́снаго,/ Его́же пою́т во́и А́нгельстии,/ хвали́те и превозноси́те во вся ве́ки.*

Це́ркве Правосла́вней испроси́, о́тче преподо́бне, мир, лю́дем здра́вие и стране́ на враги́ одоле́ние.

Чудесы́ у́бо свои́ми, я́ко фи́никс, процве́л еси́,/ по проро́ку, я́коже глаго́лет:/ пра́ведник, я́ко фи́никс, процвете́т./ Сего́ ра́ди вси тя ны́не велича́ем.

Ше́ствие свое́ до́бре сконча́л еси́,/ Христу́ предстоя́, о нас моли́ся, о́тче Евфи́мие,/ и́же твою́ па́мять досто́йно почита́ющих.

Богоро́дичен: Щедраго и человеколюби́ваго Бо́га роди́ти, Богоро́дице, сподо́бися,/ Сего́ моли́, Неискусобра́чная Де́во,/ ниспосла́ти нам ве́лию ми́лость.

Песнь 9

Ирмо́с: *Устраши́ся всяк слух/ неизрече́нна Бо́жия снизхожде́ния,/ я́ко Вы́шний во́лею сни́де да́же и до пло́ти,/ от деви́ческаго чре́ва бы́в Челове́к./ Те́мже Пречи́стую Богоро́дицу, ве́рнии, велича́ем.*

И́же от се́рдца руко́ю, недосто́йнии, прино́сим тебе́ хвале́ние,/ приими́, о́тче, благоду́шию тезоимени́те,/ и мольбу́ сотвори́ о мне ко Христу́ Бо́гу,/ я́ко да пода́ст ми согреше́нием оставле́ние.

Облежа́щая персть свята́го твоего́ гро́ба* ка́мене сапфи́ра дража́йши, о́тче, показа́ся,/ целе́бна бо, и чудотвори́ва, и паче зла́та ве́рными разделя́ема, пою́щими досто́йно:/ сон че́стен пред Госпо́дем — смерть преподо́бных Его́.

А́ще и в после́дняя сия́ ле́та изнесе́ся сей Архи́ангельский град,/ но дре́вних оте́ц че́сти сподо́бися, о́тче Евфи́мие,/ дарований бо чуде́с обогати́лся еси́ оби́льно,/ подава́я всем, с ве́рою к тебе́ прибега́ющим.

---

* облежащая персть святаго твоего гроба — окружающая твой святой гроб земля

Богоро́дичен: Наде́жда на́ша непосты́дная,/ наде́жда тве́рдая, и стена́ непоколеби́мая,/ и покро́в, и Помо́щнице бу́ди ми, Всенепоро́чная, наде́ющемуся на Тя,/ на Тя бо возлага́ю, Чи́стая, всю наде́жду спасе́ния моего́.

Преподобный Евфимий Архангелогородский. О преподобном Евфимии Архангелогородском ничего не было известно до обретения его мощей 7 июля 1643 года.

Житель города Холмогоры кузнец Остафей Трофимов, роя яму для установления кузнечного горна во дворе своего боярина князя Юрия Петровича Буйносова-Ростовского, обнаружил гроб, который принял за клад. Пытаясь выкопать его, Остафей позволил себе «выговорить невежливо», за что был поражен болезнью (расслаблением). Остафей рассказал о происшедшем, молился у гроба и получил исцеление. Боярин Ю. П. Буйносов и другие лица, бывшие свидетелями происшедшего, поняли, что они обрели мощи неизвестного им чудотворца. Впоследствии у гроба святого стали совершаться чудесные исцеления. Мощи его были перенесены в Архангельскую церковь в честь Происхождения Честнаго Креста Господня. Боярин Ю. П. Буйносов построил над ними гробницу, к которой собирался народ для поклонения и моления об исцелениях. У гроба совершались молебны со звоном и панихиды; местное духовенство с усердием исполняло беспрерывное торжественное почитание новоявленного чудотворца. В 1644 году старец Архангельского монастыря Иосиф составил и подал боярину Буйносову «опись» о чудесах преподобного, а боярин устроил «роспрос», свидетелями которого явились некоторые духовные лица Архангельска. В результате были собраны устные и письменные свидетельства о чудесах преподобного. Из этих рассказов удается по крупицам собрать сведения о личности преподобного. Некоторым лицам он являлся во сне, но не называл имени, хотя обычно указывал местонахождение своих мощей, так что было ясно, что это именно и есть новоявленный чудотворец. Имя преподобного Евфимия услышали только Козма Игнатьев, служитель Архангельского монастыря, и некая Ксения из Емецкого погоста. Остальные или не расслышали, или забыли, или им вовсе не было сказано. Внешность и одежду преподобного все они описывают согласно: это был человек высокого роста, с длинной с проседью бородой и с темными волосами. Он являлся в иноческой одежде, или в светлых сверкающих ризах (только один человек видел его в «срачице и портцах»). Еремею Несторову он сообщил, что «преставился тому 120 лет». Вот и все скудные данные о личности преподобного Евфимия. Однако почитание чудотворца продолжалось. В 1829 году на основании «дела об обретении мощей» (записей рассказов о чудесах) была написана служба (см. в ркп. 1829 г., БАН, Арх. Д. 509).

В ТОЙЖЕ ДЕНЬ

Преподо́бнаго Евфи́мия схи́мника, в Да́льних пеще́рах почива́ющаго

Тропа́рь, глас 4:

Евфи́мие всече́стне,/ преподо́бным единоревни́телю и А́нгелом собесе́дниче,/ получи́вый с ни́ми житие́м свои́м чи́стым и безмо́лвным ве́чная

блага́я,/ моли́ся Го́сподеви при́сно о всех нас,/ да и мы тех же благ сподо́бимся.

Конда́к, глас 4:

Я́ко прия́л еси́ схи́му,/ бысть вы́ну тих и молчали́в, преподо́бне,/ никогда́же бо ни с ким, ра́зве моли́тв ко Го́споду,/ ничесо́же глаго́лал еси́,/ и пи́щи, ра́зве зе́лия су́рова, нико́ея же вкуша́л еси./ Тем обре́т днесь пи́щу неижди́вущую на Небеси́, Евфи́мие,/ моли́ и нам то́яжде прича-сти́тися.

Преподобный Евфимий, схимник Печерский (XIV в.), наложил на себя обет безмолвия, открывая уста только для Богослужения и молитвы. Питался иеросхимонах-молчальник одними травами. Погребен в Дальней, Феодосиевой пещере Киево-Печерского монастыря. Память его также 28 августа и во 2-ю Неделю Великого поста.

Преподо́бнаго Лавре́нтия затво́рника, в Да́льних пеще́рах почива́ющаго

Тропарь, глас 3:

Затвори́вый себе́ Го́спода ра́ди в те́мней пеще́ре,/ преподо́бне о́тче Лавре́нтие, многоле́тне/ и О́ному до́бре в ней угоди́вый,/ пода́ждь и нам от вся́каго зла чу́вствия затвори́ти,/ и тьмы страсте́й отврати́тися,/ и све́тлость получи́ти Ца́рствия Небе́снаго.

Конда́к, глас 4:

Бог, реки́й из тьмы све́ту возсия́ти,/ просия́ тебе́ из те́мна ме́ста, яко свет,/ и зна́ема всем показа́, Лавре́нтие,/ яви́ же и Све́ту невече́рнему тя причáстника, преподо́бне,/ в не́мже лику́я, помина́й нас, хва́лящих тя.

Преподобный Лаврентий, затворник Киево-Печерский, подвизался в Киево-Печерском монастыре в XIV веке (не смешивать с одноименным затворником Киево-Печерским, епископом Туровским, подвизавшимся в XII веке, память которого совершается 29 января).

Никаких сведений о преподобном Лаврентии, кроме подвига его затворничества, не сохранилось. Мощи его почивают в Дальних (Феодосиевых) печерах Киево-Печерской Лавры. Память его совершается 20 января. Общая память преподобного Лаврентия, вместе с другими преподобными отцами Киево-Печерскими, в Дальних пещерах преподобного Феодосия почивающими, 28 августа и во 2-ю Неделю Великого поста.

МЕ́СЯЦА ЯНВАРЯ В 21-Й ДЕНЬ

Преподо́бнаго отца́ на́шего Макси́ма Испове́дника и свята́го му́ченика Неофи́та. И святы́х му́чеников Евге́ния, Кани́дия, Валериа́на и Аки́лы. Слу́жба их пое́тся на повече́рии.

На Го́споди, воззва́х: стихи́ры Макси́ма, на 6, глас 4.

Подо́бен: Я ко до́бля:

Да милосе́рдие бы́вша Челове́ка, я́ко благоизво́ли,/ во дву хоте́ниих, де́йствах же разумева́ема, преподо́бне,/ пропове́дал еси́, Макси́ме,/ загражда́я сквёрных незатворе́нная уста́,/ единово́льна, единоде́йственна Того́ сла́вящих,/ искуше́нием диа́вольским зло́бу соде́лавшаго.

Жи́лами учёний твои́х/ Пи́рра, о́тче, удави́л еси́,/ буесло́вяща, Макси́ме, злому́дреннаго,/ и гоне́ния претерпе́л еси́, и ско́рби, приснопа́мятне,/ ураня́ем лю́те, и язы́к отре́зуем,/ и ю́же всегда́ к Бо́гу простира́емую Божественную ру́ку,/ е́юже пиша́, соверши́л еси́ высо́кая словеса́.

Скоропи́сца я́ко трость, наостре́на Ду́хом,/ святы́й бысть, блаже́нне, язы́к твой,/ добропи́шущ благода́тию на скрижа́лех серде́ц на́ших/ зако́н Божественных добродете́лей, и уче́нием изве́стие,/ и воплоще́ние во дву существа́х челове́ком/ и Еди́ней Ипоста́си яви́тися восхоте́вшаго.

И́ны стихи́ры му́ченика Неофи́та, глас 8.

Подо́бен: О, преслáвнаго чудесé:

О, преслáвнаго чудесé! / Гóлубь бесéдует Неофи́ту му́ченику / человéческим вещáнием, / от Вы́шних пришéдший, / егóже рáди и облистáет житие́ равноáнгельно, / и́мже, ю́ношествуя, стрáждет крéпко. / О, Божéственных деяний пятострадáльнаго му́ченика! / Егóже моли́твами спаси́ ду́ши нáша, Христé, / я́ко Благоутрóбен.

О, преслáвнаго чудесé! / От пелéн самéх совершенному́дрый Неофи́т / совершáет чудесá дéйством Ду́ха: / из кáмене вóду моли́твами источáет, / мéртвую воздвизáет, / еяже яви́ся порóд. / О, Божéственных деяний пятострадáльнаго му́ченика! / Егóже моли́твами спаси́ ду́ши нáша, Христé, / я́ко Благоутрóбен.

О, преслáвнаго чудесé! / За Христá страждá треблажéнный Неофи́т, / врагú устрашú изрядными видéнии, / огнь угасáет сему́ вметáему, / сверéпыя звéри устрáшившияся показу́ет. / О держáво непобедúмая, / в нéйже удивля́ется страдáлец! / Но моли́твами егó спаси́ ны, Бóже.

Слáва, преподóбнаго, глас 6:

Преподóбне óтче, / во всю зéмлю изы́де вещáние исправлéний твои́х. / Тем на Небесéх обрéл еси́ мзду трудóв твои́х, / дéмонския погуби́л еси́ полки́ / и Áнгельския дости́гл еси́ чúны, / ихже житию́ без порóка поревновáл еси́, / дерзновение имея ко Христу́ Бóгу, / мир испроси́ душáм нáшим.

И ны́не, Богорóдичен.

Áще средá илú пятóк, Крестобогорóдичен.

Подóбен: Всю отложúвше:

Áгнца Своегó / Áгница нескверна́я дрéвле и Непорóчная Влады́чица / на Дрéве Крéстнем я́ко узрé, / мáтерски восклицáше / и, дивя́щися, вопия́ше: / Чáдо сладчáйшее, / что́ зрéние сие́, нóвое и преслáвное? / Кáко сонм безблагодáтный / судúщу Пилáтову предáде Тя / и осуждáет на смерть Жизнь вся́ческих? / Но воспевáю Твое́ неизречéнное, / Слóве, снизхождéние.

На стихо́вне Окто́иха.

Сла́ва, глас 8:

Мона́хов мно́жества,/ наста́вника тя почита́ем, о́тче наш Макси́ме:/ твое́ю бо стезе́ю вои́стинну пра́во ходи́ти позна́хом./ Блаже́н еси́, Христу́ рабо́тав,/ и вра́жию обличи́л еси́ си́лу,/ А́нгелов собесе́дниче, преподобных соприча́стниче и пра́ведных,/ с ни́миже моли́ся Го́сподеви/ поми́ловатися душа́м на́шим.

И ны́не, Богоро́дичен или́ Крестобогоро́дичен.

Подо́бен: О, преслáвнаго чудесé!

Что́ зри́мое виде́ние,/ е́же Мои́ми очесы́ ви́дится,/ о Влады́ко!/ Содержа́й всю тварь,/ на Дре́во воздви́жен быв,/ и умира́еши, всем Дая́й жизнь?—/ Богоро́дица, пла́чущи, глаго́лаше,/ егда́ узре́ на Кресте́ возноси́ма/ из Нея́ неизрече́нно воссия́вшаго/ Бо́га и Челове́ка.

Тропа́рь, глас 8:

Правосла́вия наста́вниче,/ благоче́стия учи́телю и чистоты́,/ вселе́нныя свети́льниче,/ мона́шествующих Богодухнове́нное удобре́ние,/ Макси́ме прему́дре,/ учéньми твои́ми вся просвети́л еси́,/ цевни́це духо́вная,/ моли́ Христа́ Бо́га спасти́ся душа́м на́шим.

Други́й тропарь, му́ченика, глас 4:

Му́ченик Твой, Го́споди, Неофи́т/ во страда́нии своем венéц прия́т нетле́нный от Тебе́, Бо́га на́шего:/ име́яй бо кре́пость Твою́,/ мучи́телей низложи́,/ сокруши́ и де́монов немощны́я де́рзости./ Того́ моли́твами/ спаси́ ду́ши на́ша.

НА ПОВЕЧЕ́РИИ

После́дование му́чеников пое́тся на повече́рии. Кано́н, его́же краегране́сие: Четвери́цу пою́ му́чеников победоно́сных, глас 2.

Песнь 1

Ирмо́с: ***Нетре́ну, необы́чну,/ немо́кренно морску́ю ше́ствовав стезю́,/ избра́нный вопия́ше Изра́иль:/ Го́сподеви пои́м, я́ко просла́вися.***

Све́тлостию Трисо́лнечныя благода́ти, сла́внии му́ченицы, озаря́еми,/ воспева́ющия ва́шу па́мять всечестну́ю просвети́те,/ от тьмы избавля́юще страсте́й и обстоя́ний.

Освеща́еми Всесвяты́м Ду́хом, ми́ра оста́вльше бу́рю,/ удали́стеся в гора́х, му́дрии му́ченицы сла́внии,/ к Божественному страда́нию обуча́еми,/ е́же и све́тло соверши́сте.

Утвержда́еми держа́вною Зиждите́ля и всекре́пкою си́лою,/ Божественнии му́ченицы,/ обурева́ньми мно́гими яви́стеся непрекло́нни в му́ках,/ всю попра́вше врагов си́лу.

Богоро́дичен: Ми́лости мя, благословенная Влады́чице,/ Божественныя получи́ти сподо́би предстательствы Твои́ми,/ ро́ждшая пло́тию Сло́во Ми́лостивнейшее и Благопремени́тельное,/ прие́млющее к Нему́ притека́ющия.

Песнь 3

Ирмо́с: *На ка́мени мя ве́ры утверди́в,/ разши́рил еси́ уста́ моя́ на враги́ моя́,/ возвесели́ бо ся дух мой, внегда́ пе́ти:/ несть свят, я́коже Бог наш,/ и несть пра́веден, па́че Тебе́, Го́споди.*

Любо́вию уязвля́еми Влады́чнею, му́ки претерпе́сте многообра́зныя:/ жи́лами бо суро́вейше, страда́льцы, бие́ми,/ огне́м же отвсю́ду лю́то опаля́еми, непрекло́нни пребы́сте.

Укрепля́еми си́лою Госпо́днею, изыдо́сте к боре́нию врага/ и сего́ низложи́сте, страстоте́рпцы, Христу́ зову́ще:/ Ты еси́ Бог наш, и несть пра́веден, па́че Тебе́, Го́споди.

Со А́нгелы лику́юще в Вы́шних и с собо́ры соединя́еми му́чеников,/ с си́ми моли́теся/ изба́вити вся́кия ско́рби и обстоя́ния вас чту́щия,/ Божественнии му́ченицы.

Богоро́дичен: Согла́сно Тя, Всепе́тая, благослови́м,/ Е́юже нам возсия́ неизрече́нно Сия́ние Невече́рнее, и вопие́м:/ спаса́й рабы́ Твоя́ вся́каго озлобле́ния,/ ве́рных бо Помо́щница Ты еси́.

Песнь 4

Ирмо́с: *Пою́ Тя, слу́хом бо, Го́споди, услы́шах и ужасо́хся:/ до мене́ бо и́деши, мене́ ища́, заблу́ж-*

дшаго. / Тем мно́гое Твое́ снизхожде́ние, е́же на мя, прославля́ю, / Многоми́лостиве.

Пою́ще благоче́стно, почти́м Евге́ниево дерзнове́ние, / Аки́лы противле́ние, / Кани́диево же терпе́ние, / ку́пно с ни́ми почита́ющe и Валериа́нову кре́пость.

Нейстовством одержа́н, мучи́тель / у́жами растя́гнена неми́лостивно би́ти тя повелева́ет, / и желе́зом вельми́ строга́ти тя, Евге́ние, / и свеща́ми опаля́ти те́ло твое́.

Непщева́в пребезу́мный мучи́тель / тве́рдость ва́шу му́ками разори́ти, му́дрии му́ченицы, / му́кам подлага́ет вас горча́йшим, / но благода́тию Вседе́теля Христа́ сего́ посрами́сте.

Богоро́дичен: Яко еди́на ве́рных по́моще, / Всеблагослове́нная Богоро́дице, / от вся́ких изба́ви скорбе́й Твоя́ рабы́, / те́пле блажа́щия Тя и в Боже́ственный кров Твой притека́ющия.

Песнь 5

Ирмо́с: ***Просвеще́ние во тьме лежа́щих, / спасе́ние отча́янных, Христе́ Спа́се мой, / к Тебе́ у́тренюю, Царю́ ми́ра, / просвети́ мя сия́нием Твои́м: / ино́го бо, ра́зве Тебе́, бо́га не зна́ю.***

Му́ческое показу́я войстинну терпе́ние, / стал еси́, я́ко адама́нт, го́рькия му́ки подъе́мля / и взыва́я Зижди́телю благода́рно, му́ченице Евге́ние: / ино́го бо, ра́зве Тебе́, бо́га не зна́ем.

Безве́стию бо́ги и́дольския препосла́л еси́ / свяще́ннейшими твои́ми к Зижди́телю моли́твами, / подъя́л еси́ ра́ны многообра́зныя по всему́ те́лу, / му́ченице Евге́ние, / па́лицами неща́дно ураня́емь.

Богоро́дичен: Изба́ви нас, Всесвята́я Де́во, вся́каго вре́да, / Ты бо Предста́тельница еси́ на́ша, / наде́ющихся на Тя, Богоро́дице, и вопию́щих Боже́ственному Рождеству́ Твоему́: / ино́го бо, ра́зве Тебе́, бо́га не зна́ем.

Песнь 6

Ирмо́с: ***К о Го́споду от ки́та Ио́на возопи́: / Ты мя возведи́ из глубины́ а́да, молю́ся, / да я́ко Изба́вителю во гла́се хвале́ния / и́стины же Ду́хом пожру́ Тебе́.***

Простира́еми на дре́ве, и желе́зом стру́жеми я́ростию судя́**щаго / и жи́лами ссека́еми по плеще́м неща́дно, и огне́м опаля́еми, / добропобе́днии му́ченицы ра́довахуся.**

Терпе́л еси́ те́лом, свеща́ми опаля́емь, / и на дре́ве, сла́вне, протяза́емь, Евге́ние, / и со́лию ра́ны неща́дно посыпа́емы / беззако́ннаго мучи́теля суровство́м.

Богоро́дичен: Да изба́вимся вся́каго наве́та и ско́рби, Богора́дованная, / и́же в Твой покро́в притека́ющии, / и любо́вию Тя при́сно благоче́стно сла́вяще, / я́ко Ма́терь Бо́жию Всенепоро́чную.

Седа́лен, глас 4.

Подо́бен: Яви́лся еси́ днесь:

Красота́ просия́вши тве́рдых му́чеников, / четверо́ица озари́ четы́ре концы́ ми́ра заря́ми, / страда́ньми му́чеников и си́лами, / от ни́хже сия́ет вели́кий Евге́ний.

Песнь 7

Ирмо́с: *О́бразу злато́му, на по́ли Деи́ре служи́му, / три́е Твои́ о́троцы небрего́ша безбо́жнаго веле́ния, / посреде́ же огня́ ввержени, орошаеми, пояху: / благослове́н еси́, Бо́же оте́ц на́ших.*

По́двиги све́тлыми обле́клся еси́ му́жески на пре́лесть / и, победоно́сец, о Евге́ние, Божественным мановéнием быв, / обре́л еси́ воздая́ния трудо́в, со А́нгелы же пое́ши: / благослове́н еси́, Бо́же отцев на́ших.

Крест Христо́в иму́ще, страда́льцы, я́ко Божественное ору́жие, / диа́воле ополче́ние и мучи́телей противле́ние вку́пе низложи́сте, / побе́ды венцы́ прие́мше от жизноно́сныя десни́цы Страстополо́жника Бо́га.

Умо́м чи́стым мук прило́ги не поколеба́лся еси́, / но непреста́нно, о Евге́ние, па́лицами бие́мь, / изря́днейше посе́кл еси́, му́чениче, сопротивле́нием страда́ний твои́х / главы́ враго́в и неви́димых супоста́тов.

Богоро́дичен: Се вои́стинну, я́ко прорекла́ еси́, / ро́ди Тя, Всечи́стая, вси досто́йно ублажа́ем и по до́лгу сла́вим: / Ты бо Собезнача́льное Сло́во О́тчее родила́ еси́, / за е́же спасти́ челове́ки, / воплоще́нное из Тебе́.

Песнь 8

Ирмо́с: ***В*** *пещь о́гненную ко отроко́м евре́йским снизше́дшаго / и пла́мень в ро́су прело́жшаго Бо́га, / по́йте, дела́, я́ко Го́спода / и превозноси́те во вся ве́ки.*

Вся́кому лука́вному кова́рству гони́телей сопроти́вися / Валериа́н же, и сла́вный с ним Аки́ла, / и Боже́ственный Евге́ний / ку́пно со страда́льцем Кани́дием до́блественным.

Богоза́рная чу́дных страстоте́рпцев Христо́вых наста́ па́мять, / Валериа́на же и Евге́ния ку́пно, / Аки́лы Боже́ственнаго и Кани́дия, / ю́же ра́достно соверша́ем любо́вию.

Светови́дными луча́ми облиста́ющи нам све́тло, / наста́ ле́тняя па́мять страстоте́рпцев Христо́вых, / Аки́лы Боже́ственнаго и Кани́дия ку́пно, / и Евге́ния, и Валериа́на.

Богоро́дичен: **Соприсносу́щный** Отцу́ и Собезнача́льный Сын из Тебе́ про́йде, в после́дняя ле́та, / за е́же спасти́ ны, Де́во Чи́стая Неискусобра́чная, / Его́же не переста́й нам умилостивля́ющи.

Песнь 9

Ирмо́с: ***От*** *Бо́га Бо́га Сло́ва, / неизрече́нною му́дростию прише́дшаго обнови́ти Ада́ма, я́дию в тле́ние па́дшаго лю́те, / от Святы́я Де́вы неизрече́нно воплоти́вшагося нас ра́ди, / ве́рнии, единому́дренно пе́сньми велича́ем.*

Стремле́ние победи́л еси́ мучи́телей, / по множа́йших му́ках преше́д к Бо́гу прера́достно, / побе́ды по́чести прие́м, я́ко ору́жник до́блественный, / я́ко вели́к хра́брник, я́ко избра́нный Христо́в во́ин, Евге́ние всеизя́щнейший.

Со А́нгельскими ли́ки, и му́ческими собо́ры совоку́пльшеся, и пра́ведных чи́ны, / ны́не с ни́ми моли́теся / вас воспева́ющим дарова́ти очище́ние грехо́в / и вся́ких бед, му́ченицы, избавле́ние.

О нас, соверша́ющих све́тлую ва́шу па́мять, Евге́ние Богому́дре, благоче́стно, / му́чениче Аки́ло всесла́вне и Валериа́не с Кани́дием страда́льцем, / приле́жно умоли́те Христа́ Преблага́го.

Богоро́дичен: Тя, Всесвята́я Де́во,/ Ангелов мно́жества и всех челове́к ро́ди прера́достно ублажа́ют:/ всех бо Спа́са, и Зижди́теля, и Влады́ку, и Бо́га породила́ еси́,/ Его́же о нас моли́.

Стихи́ры, глас 2.

Подо́бен: Егда́ от Дре́ва:

Пе́сньми восхва́лим, ве́рнии,/ и́стинно Боже́ственныя ору́жники и страда́льцы Христо́вы:/ му́драго Евге́ния и Валериа́на,/ Кани́дия сла́внаго и страда́льца/ ку́пно со Аки́лою,/ ве́рно ублажа́юще ся́, я́ко постра́давшия стра́нно,/ я́ко да в час осужде́ния нас изъе́млют муче́ния.

Му́чениче страстоте́рпче Христо́в,/ твое́ ве́рвьми те́ло наляца́емо/ я́ростию мучи́теля зе́льно строга́шеся,/ нища́дно же опаля́шеся,/ бие́мо, му́чениче, свеща́ми опаля́емо/ и притрыва́емо со́лию и о́цтом люте́йшим,/ ты же претерпе́л еси́ вся, Евге́ние блаже́нне, ра́ди Го́спода.

Зако́н спаси́тельный я́ве име́я в се́рдцы твое́м, му́чениче,/ мир оста́вил еси́,/ гора́м же прибли́жился еси́,/ к Боже́ственному страда́нию обуча́ яся, блаже́нне,/ вои́стинну соверше́нному;/ е́же и прие́мля, ра́дуяся,/ претерпе́л еси́ все телесе́ строга́ние/ и огня́ люте́йшее, Валериа́не му́чениче, попале́ние.

Сла́ва, и ны́не, Богоро́дичен:

Ра́дуйся!—вся тварь Тебе́ вопие́т:/ ра́дуйся, Всесвята́я Де́во,/ ра́дуйся, ски́птре Дави́дов;/ ра́дуйся, прозя́бшая грозд та́йный;/ ра́дуйся, две́ре Небе́сная и неопали́мая купино́;/ ра́дуйся, све́те всеми́рный;/ ра́дуйся, всех ра́досте;/ ра́дуйся, заступле́ние;/ ра́дуйся, чи́сте притека́ющих в Твою́ по́мощь, Всенепоро́чная.

Крестобогоро́дичен:

Егда́ нескве́рная А́гница/ ви́де Своего́ А́гнца,/ на заколе́ние я́ко Челове́ка во́лею влеко́ма,/ пла́чущи, глаго́лаше:/ безча́дствовати Мя ны́не тщи́шися, Христе́, ро́ждшую Тя,/ что́ сие́ сотвори́л еси́, Изба́вителю вся́ческих?/ Оба́че воспева́ю/ и сла́влю Твою́, ю́же па́че ума́ и сло́ва,/ кра́йнюю бла́гость,/ Человеколю́бче.

НА У́ТРЕНИ

Еди́н кано́н Окто́иха и святы́х два. Кано́н преподо́бнаго, его́же краегране́сие кроме́ Богоро́дичнов: Всевелича́йший Макси́м да сла́вится. Творе́ние Иоа́нна мона́ха, глас 8.

Песнь 1

Ирмо́с: *Пои́м Го́сподеви,/ прове́дшему лю́ди Своя́ сквозе́ Чермно́е мо́ре,/ я́ко Еди́н сла́вно просла́вися.*

Всю мне Богодухнове́нную от медото́чнаго и сла́дкаго твоего́ иска́пай язы́ка,/ Боже́ственный Макси́ме, благода́ть Ду́ха.

Огнь горя́щ яви́лся еси́ на е́реси, блаже́нне:/ я́ко бо тро́стие, сия́ изнури́л еси́ ре́вностию Ду́ха.

Безслове́сное предложи́ся от злочести́вейшаго произволе́ния единово́льное уче́ние,/ словесы́ же твои́ми, о́тче, обличи́ся.

Богоро́дичен: Весь жела́ние, из утро́бы Твоея́, Богоневе́сто, благоизво́ливый роди́тися,/ и Сла́дость есть, и Свет незаходи́мый.

Кано́н му́ченика, глас то́йже, его́же краегране́сие: Христо́в сад тя, му́рениче, благохвалю́ но́вый. Творе́ние Ио́сифово.

Песнь 1

Ирмо́с: *Во́ду проше́д, я́ко су́шу,/ и еги́петскаго зла избежа́в,/ изра́ильтянин вопия́ше:/ Изба́вителю и Бо́гу на́шему пои́м.*

Христо́в тя, всеблаже́нне, но́вый сад, в вертогра́де процве́тший му́ченичестем,/ и свяще́нныя плоды́ благоче́стия израсти́вша, позна́вше, пое́м, Неофи́те.

Глаго́лов Боже́ственных испо́лнитель показа́вся, блаже́нне,/ от младе́нства благу́ю часть му́дре избра́л еси́/ и наста́вник заблу́ждшим был еси́.

Ви́дети жела́я Христа́, пло́тию из Де́вы младе́нствовавшаго нас ра́ди,/ младе́нец сый, младе́нцев к соверше́нству водя́й мудрова́ние.

Иска́паяй, Богому́дре, сла́дость Богоразу́мия из уст свяще́нных,/ ду́ши, очарова́нныя зло́бою чужда́го, че́стно услади́л еси́.

Богоро́дичен: Ро́ждшая естество́м Содéтеля, обожи́ла еси́ все существо́ земноро́дных,/ тéмже Тя, вои́стинну Богоро́дицу, испове́дуем, Дéво Богоневéсто.

Песнь 3

Ирмо́с: *Ты еси́ утвержде́ние притека́ющих к Тебé, Го́споди,/ Ты еси́ свет омраче́нных,/ и поéт Тя дух мой.*

Величáйший Максúм, благочести́выя Христо́вы вéры/ всеúстинно проповéдник же и мýченик показáся крóвию.

Максúме блаже́нне,/ ты пощéнием был еси́ Боголéпное любому́дрия и чúстое жили́ще.

Излия́ язы́к твой реку́ Христо́вых учéний благочéстне,/ Максúме всеблаже́нне,/ премýдрости пита́тель.

Богоро́дичен: Да стезю́, Влады́ко, ко святы́ни веду́щую, пока́жеши нам,/ во утро́бу всесвяту́ю вселúлся еси́.

Ин. Ирмóс тóйже

Всегó возложéна тя Всещéдрому Слóву/ Чúстый Дух соблюдáше невредúма, слáвне.

Воспéша Гóспода мнóжества людéй вéрных,/ вúдевше тобóю, мýчениче, рóждшия тя из мéртвых востáние.

Свéтом облистáющая голуби́ца,/ глáсом живы́м тя и путéм спасúтельным призывáет, Неофúте.

Богоро́дичен: Пéние рáдостное род человéческий прúсно приношáет Тебé, Мáти Бóжия,/ безсмéртие Тебé рáди воспрúемший.

Кондáк, глас 8.

Подóбен: Взбрáнной:

Трóицы рачúтеля и велúкаго Максúма,/ научáюща я́сно вéре Божéственней,/ éже слáвити Христá, во дву́ естествáх, вóлях же и дéйствах сýща,/ в пéснех достóйных, вéрнии, почтúм, взывáюще:/ рáдуйся, проповéдниче вéры.

Тáже седáлен, глас 5.

Подóбен: Собезначáльное Слóво:

Гонéния претерпéв за вéру,/ отгнáл еси́, óтче, вся́ку éресь,/ отсéчен же с рукóю язы́к, Максúме,/

исповéдания благолéпный от рукú Творцá приялú есú венéц, блажéнне./ Егóже нúне непрестáнно молú/ помúловатися душáм нáшим.

Слáва, мýченика, глас 4.

Подóбен: Вознесúйся на Крест:

Новоцвéтный якóже сад, прозябл есú/ в вертоградéх Христóвых страстотéрпцев,/ плодúы Божéственнаго рáзума принéсл есú,/ úмиже питáются вéрно тя чтýщии, слáвне Неофúте,/ страдáльче доблемýдренный,/ но твоúми молúтвами/ нас всегдá спасáй, Бóгу предстоя.

И нúне, Богорóдичен.

По Бóзе в Твой, Богорóдице, прибéг смирéнный покрóв Божéственный,/ припáдая, молюся:/ помúлуй, Пречúстая, якó превзыдóша главý моюó гресú,/ и боюся, Владúчице, мук, и трепéщу./ Молéние сотворú, Чúстая, к Сúну Твоемý/ от сих избáвити мя.

Крестобогорóдичен:

Из Безначáльнаго Отцá рождéннаго,/ напослéдок Тя плóтию Рóждшая/ на Крестé вúсяща зрящи, Христé,—/ увú Мне, любéзнейший Иисýсе!—вопияше,—/ кáко слáвимый якó Бог от Áнгел,/ от беззакóнных нúне человéков, Сúне, хотя, распинáешися?/ Поюó Тя, Долготерпелúве.

Песнь 4

Ирмóс: ***Услúшах, Гóсподи,/ смотрéния Твоегó таáинство,/ разумéх делá Твоя/ и прослáвих Твоé Божествó.***

Земнорóдных тя почитáют, и Небéсных чúни чудятся,/ любóвию бо мýдрости показáлся есú, óтче, якó безплóтен.

Сýровýбо мучúтель, но терпéние твоé неприклóнно,/ тем тыýбо ублажúлся есú, вселукáвый же извéржеся.

Состраждет тебé, Максúме, учеников двóица преблаженная,/ твоúм страданием приобщúвшеся,/ тéмже и почестей рáвно получúша.

Течéнием твоея крóве напаяема,/ Цéрковь Христóва прозябáет отéческаго предáния Божéственное сéмя/ твоúм учéнием, преподóбне.

Богоро́дичен: Изба́вльшеся Рождество́м Твои́м грехо́внаго до́лга, Всенепоро́чная,/ ра́достное пе́ние возсыла́ем Тебе́, Богоневе́сто.

Ин. Ирмо́с то́йже

Жития́ твоего́ непоро́чное и ра́зума неужа́сное/ мно́жества премно́га зря́ще, к Бо́гу приступи́ша, му́ченице сла́вне.

Го́ру дости́г, всели́лся еси́, Боже́ственным наставля́емь, блаже́нне, Ду́хом,/ от А́нгела же пита́емь, А́нгелов яви́лся еси́ равностоя́телен.

Сострада́тельно расточи́в, дал еси́ убо́гим, я́коже повеле́но бысть,/ возме́здие прие́мля, блаже́нне, во ве́ки непроходи́мыя.

Богоро́дичен: Во́льно обнища́вшаго бога́тством бла́гости,/ Пребоже́ственнаго, Богоро́дице, роди́ла́ еси́,/ на́шу нищету́ ущедри́вшаго.

Песнь 5

Ирмо́с: *У́тренююще, вопие́м Ти:/ Го́споди, спаси́ ны,/ Ты бо еси́ Бог наш,/ ра́зве Тебе́, ино́го не ве́мы.*

Ра́зум земноро́дных собра́в и Небе́сных,/ вопра́ву филосо́ф имену́ется Макси́м.

Прему́дрости безме́рным жела́нием/ Христа́ твоего́ подо́бник изря́днейший яви́лся еси́, сла́вный Макси́ме.

Гне́вом изгна́н был еси́ мучи́теля,/ обре́л же еси́, блаже́нне, Иису́са утеше́ние.

Богоро́дичен: Тя Богоро́дицу неве́дущии, Богома́ти,/ Све́та да не у́зрят, ро́ждшагося из Тебе́, Пречи́стая.

Ин

Ирмо́с: *Вску́ю мя отри́нул еси́/ от лица́ Твоего́, Све́те Незаходи́мый,/ и покры́ла мя есть чужда́я тьма, окая́ннаго?/ Но обрати́ мя и к све́ту за́поведей Твои́х/ пути́ моя́ напра́ви, молю́ся.*

Та́ин неизрече́нных испо́лнен быв, досточу́дне,/ к предлежа́щим страда́ния, ра́дуяся, отлучи́лся еси́ му́жеским подвигом,/ не убоя́вся мук, ниже́ сме́рти,/ му́ченице Неофи́те.

Неизрече́нным промышле́нием твоя́ Направля́ющаго ше́ствия, сла́вне,/ предста́вше, Боже́ствен-

нии А́нгели к по́двигу влеча́ху тя от горы́, я́коже друга́го Моисе́я,/ просла́вленна лице́м Боже́ственными светлостьми́.

Глаго́л жив в се́рдце имея́, всесла́вне му́ченице Неофи́те,/ дерзнове́нным умо́м гони́телем вопия́л еси́:/ самозва́н не и́щущим мя обрето́хся ны́не обличи́ти ва́шея ве́ры не́мощь.

Богоро́дичен: Е́же пре́жде всех веко́в, Отроковице Всенепоро́чная,/ Боже́ственное та́инство сокрове́нное Тобо́ю позна́ся конце́м:/ Сын и Сло́во Бо́жие, плоть быв и обожи́в, Де́во, челове́ка.

Песнь 6

Ирмо́с: *Ри́зу мне пода́ждь све́тлу,/ одея́йся све́том, я́ко ри́зою,/ Многоми́лостиве Христе́ Бо́же наш.*

Непреста́нно прино́сиши Бо́гу, Богому́дре, мольбу́,/ душе́вных же и теле́сных страсте́й и тле́ния мя изба́вити.

Изсуши́ся ересе́й исто́чник му́тный весь, сла́вне Максими́ме,/ загражда́емь шу́мом языка́ твоего́.

Очи́сти мя, Еди́не Бла́же,/ и исто́чник благода́ти, Христе́,/ се́рдцу моему́ Твоего́ преподо́бнаго моли́твами источи́.

Богоро́дичен: Красне́йший па́че всех челове́к Сын Твой, Всечи́стая, добро́тою Божества́,/ а́ще и плоть нас ра́ди бысть.

Ин

Ирмо́с: *Моли́тву пролию́ ко Го́споду/ и Тому́ возвещу́ печа́ли моя́,/ я́ко зол душа́ моя́ испо́лнися/ и живо́т мой а́ду прибли́жися,/ и молю́ся, я́ко Иона́:/ от тли, Бо́же, возведи́ мя.*

Возвыша́емь на дре́ве, всеблаже́нне,/ желе́зом по ре́бром стро́ган был еси́ неми́лостивно/ и льсти́ваго обличе́ньми ожесточе́нное се́рдце расто́ргл еси́,/ повелева́ющаго жре́ти бого́м и Бо́га отврещи́ся Безсме́ртнаго.

Растерза́емь и вя́жемь, му́ченице, связа́л еси́ до конца́ лесть,/ и врага́ безчи́нная ше́ствия безде́льна показа́л еси́ си́лою Ду́ха,/ и поте́кл еси́ к Небеси́ венценосец Го́споду предста́ти.

Услади́вся добро́тами Влады́ки и Тому́ прилепи́лся еси́, зовы́й:/ Сло́ве Бо́жий, Тебе́ ра́ди,

пожéршагося вóлею, аз закалáюся,/ подóбяся преявственне честны́м Твои́м и Божéственным страда́нием.

Богоро́дичен: Пресвéтлый яви́лася еси́ Престóл Царя́ Небéснаго, Дéво,/ на Нéмже плóтию воспочи́ вóлею, и мнóгий наш долг отъя́т,/ и посади́ на Óтчем престóле Человéка, я́коже благоволи́л есть.

Конда́к, глас 6.

Подóбен: Е́же о нас испóлнив:

Свет Трисия́нный, всéльшийся в ду́шу твою́,/ сосу́д избра́н показа́ тя, всеблаже́нне,/ явля́юща Божéственная концéм,/ неудобопости́жных разуме́ний ты сказу́яй, блаже́нне,/ и Тро́ицу всем, Макси́ме, возпроповéдуяй я́сно,/ Пресу́щную, Безнача́льную.

Ико́с:

Подража́тель яви́вся Спа́совых страсте́й/ и Того́ в души́ твое́й име́я, всеблаже́нне,/ восхожде́ния в се́рдцы твое́м возложи́л еси́, пребога́те./ Той же тебе́ подаде́ благода́ть с Небесе́,/ сопроти́вил бо ся еси́ мучи́телем, му́дре, му́жески,/ Безнача́льную, и Божéственную, и Единосу́щную Тро́ицу проповéдуя/ и обличáя злосла́вныя и богобо́рныя./ Безчи́сленныя претерпе́л еси́ напа́сти, всехва́льне,/ язы́ка отре́зание Богосло́внаго, преподо́бне, и твоея́ руки́ вку́пе./ Не престáл же еси́ ты, со дерзновéнием глаго́ля/ и утвержда́я ве́рныя Божéственными твои́ми учéнии,/ Тро́ицу всем лю́дем проповéдуя я́сно,/ Пресу́щную, Безнача́льную.

Песнь 7

Ирмо́с: *От Иудéи дошéдше, о́троцы/ в Вавило́не иногда́/ ве́рою тро́йческою пла́мень пе́щный попра́ша, пою́ще:/ отцéв Бо́же, благословéн еси́.*

Еди́но естество́ Тро́ицы, еди́но хотéние рекл еси́, еди́но дéйство,/ Бо́га же, воплоща́шагося во двою́ естеству́,/ хотéнию же и дéйству проповéдал еси́./ Отцéв на́ших Бо́же, благословéн еси́.

Не во́ли две разделя́емыя ра́зума проти́вностию,/ ка́чеством же па́че проповéдал еси́, о́тче, естéственным ра́зствующия./ Отцéв на́ших Бо́же, благословéн еси́.

Столп правосла́вия Боже́ственная твоя́ словеса́, о́тче, держа́ще,/ Еди́наго от Тро́ицы во двух Существа́х и во́лях почита́ем./ Отцев на́ших Бо́же, благослове́н еси́.

Богоро́дичен: Ю́наго нося́щи Младе́нца,/ пре́жде всех веко́в Бо́га, Всенепоро́чная, из Тебе́ воплоти́вшагося,/ не преста́й моля́щи спасти́ пою́щия:/ отцев на́ших Бо́же, благослове́н еси́.

Ин

Ирмо́с: *О́троцы евре́йстии в пещи́/ попра́ша пла́мень дерзнове́нно/ и на ро́су огнь преложи́ша, вопию́ще:/ благослове́н еси́, Го́споди Бо́же, во ве́ки.*

Пещь живогоря́щу сотвори́в, пребеззако́нный в сей заключа́ет на три дни,/ не опали́лся же еси́ отню́д, вопия́, Неофи́те:/ благослове́н еси́, Го́споди Бо́же, во ве́ки.

Наслажда́ешися пе́сней пресла́вно,/ стоя́щу ти посреде́ пла́мене, блаже́нне,/ роса́ бо Бо́жия прохлажда́ше тя, му́чениче, вопию́ща:/ благослове́н еси́, Го́споди Бо́же, во ве́ки.

Велича́йшее чу́до удивля́я всяк ум, в тебе́ соде́янное:/ и́бо огнь ника́коже опали́ тя, Богому́дре,/ разлия́вся же, попали́ огня́ насле́дники.

Богоро́дичен: Яви́лася еси́ А́нгелов превы́шши,/ Сове́та Вели́каго А́нгела ро́ждши, Богоро́дице Чи́стая,/ Ему́же вси песнопое́м:/ благослове́н еси́, Го́споди Бо́же, во ве́ки.

Песнь 8

Ирмо́с: *Победи́тели мучи́теля и пла́мене/ благода́тию Твое́ю бы́вше,/ за́поведем Твои́м зело́ прилежа́ще, о́троцы вопия́ху:/ благослови́те, вся дела́ Госпо́дня, Го́спода.*

Весьма́ возлюби́в Превозлюби́вшаго род челове́ческий,/ крест Твой взял еси́ и Тому́, блаже́нне, распя́лся еси́,/ благослови́те, поя́, дела́ Госпо́дня, Го́спода.

Устрани́вся вся́кия сла́сти, блаже́нне, смертоно́сныя,/ тебе́ соде́лал еси́ всего́ несквёрно зерца́ло Божественное, поя́:/ благослови́те, вся дела́ Госпо́дня, Го́спода.

Живоно́сну зарю́ от Еди́наго Божества́ Триипо-

ста́снаго прие́м, / яви́лся еси́ су́щим во тьме со́лнце заблу́ждшим, / благослови́те,— пои́,— вся дела́ Го́спо́дня, Го́спода.

Богоро́дичен: Жи́зни Тя Ма́терь и Бо́га Роди́тельницу позна́вше, / правосла́вною ве́рою вси блажи́м, Богороди́тельнице, / благосло́вяще ку́пно Рождество́ Твое́, Чи́стая, и превознося́ще во ве́ки.

Ин

Ирмо́с: *Седмери́цею пещь / халде́йский му́чи́тель / Богочести́вым неи́стовно разжже́, / си́лою же лу́чшею спасе́ны, сия́ ви́дев, / Творцу́ и Изба́вителю вопия́ше: / о́троцы, благослови́те, / свяще́нницы, воспо́йте, / лю́дие, превозноси́те во вся ве́ки.*

Ю́ным, всеблаже́нне, те́лом и соверше́нным мудрова́нием / началозло́бнаго лука́вство погуби́л еси́, / Сад красне́йший, проязя́бший во дво́рех, от Иессе́ева изра́стшаго ко́рене, / к Нему́же вопия́л еси́ непреста́нно: / свяще́нницы, воспо́йте, / лю́дие, превозноси́те во вся ве́ки.

На суди́щи зве́рие тебе́, страстоте́рпче, устыде́шася, / я́коже Дании́ла свяще́ннаго пе́рвее, / Христо́вых бо тя позна́ша страда́ний свиде́теля. / Его́же испове́дуя, нестерпи́мыя му́ки претерпе́л еси́, взыва́я: / свяще́нницы, воспо́йте, / лю́дие, превозноси́те во вся ве́ки.

Позна́вый тя пе́рвее в горе́, Неофи́те, лев превели́кий, / на суди́щи свя́зану приведе́н, напуща́ется в муче́нии твое́м, страда́льче / и, позна́в, покланя́шеся тебе́ со стра́хом, студо́м одержи́м / и исто́чники умиле́нием слез благочу́вственне прилива́я, Богоблаже́ние.

Богоро́дичен: Но́во Отроча́ родила́ еси, / пре́жде всея́ тва́ри ро́ждшагося из Отца́ несказа́нно, Всечи́стая. / Того́ у́бо моли́ обветша́вшаго прегреше́ньми ны́не обнови́ти и вопию́ща мя спасти́: / о́троцы, благослови́те, свяще́нницы, воспо́йте, / лю́дие, превозноси́те во вся ве́ки.

Песнь 9

Ирмо́с: *Проявле́нное на горе́ законополо́жнику / во огни́ и купине́ Рождество́ Присноде́вы / в на́ше, ве́рных, спасе́ние / пе́сньми немо́лчными велича́ем.*

Ещё́ твоя́, я́ко А́велева, кровь и во ве́ки Богодохнове́нныя догма́ты/ гла́сом я́сным Христо́ве Це́ркви пропове́дует,/ Макси́ме всеблаже́нне и превели́кий.

Отсече́ся рука́, пи́шет же Боже́ственным пе́рстом,/ я́ко тро́стию и черни́лом,/ отре́занным язы́ком и твое́ю кро́вию честно́ю ве́ру в сердца́х правосла́вную.

Стал еси́ пред престо́лом Боже́ственным с му́чениками,/ и́хже ре́вности и ве́ры приобщи́лся еси́, о́тче,/ и нас усвой Влады́це и твоя́ подража́тели соде́лай.

Богоро́дичен: Ты еси́, Богоро́дице, ору́жие на́ше и стена́,/ Ты еси́ заступле́ние к Тебе́ прибега́ющих,/ Тя и ны́не на моли́тву предлага́ем, да изба́вимся от враго́в на́ших.

Ин

Ирмо́с: *Устраши́ся всяк слух/ неизрече́нна Бо́жия снизхожде́ния,/ я́ко Вы́шний во́лею сни́де да́же и до пло́ти,/ от деви́ческаго чре́ва быв Челове́к,/ те́мже Пречи́стую Богоро́дицу, ве́рнии, велича́ем.*

Стал еси́, я́коже а́гнец, к заколе́нию во́льне предлежа́/ убива́ющим тя го́рьким мучи́телем, му́чениче Неофи́те,/ и, прободе́н в твоя́ ре́бра копие́м, блаже́нный коне́ц воспри́ял еси́,/ страстоте́рпче Христо́в до́блественнейше.

Я́ко же́ртва, я́ко добро́ а́гня, я́ко честно́е заколе́ние,/ я́коже возложе́ние хра́ма свята́го, я́коже принош́е́ние чи́стое,/ я́коже пти́ца избра́нна, я́коже юне́ц многоце́нен,/ я́коже нов, блаже́нне, сад ра́йский, Бо́гу принесся еси́.

Сообра́зен был еси́ страсте́м Пострада́вшаго нас ра́ди бла́гостию,/ и ра́венством копия́, му́чениче, вои́стинну просла́вился еси́,/ и ны́не живе́ши на Небесе́х, побе́ды диади́мою украша́емь/ и ра́дости непрее́мныя исполня́емь.

Богоро́дичен: Нося́щи, я́коже клеща́, Небе́сный, Богоро́дице, Угль,/ хвра́стныя моего́ се́рдца стра́сти вся попаля́ющий,/ и гее́нскаго огня́ изба́ви мя, молю́ся,/ да прославля́ю Тя, Наде́жду ве́рных, Всенепоро́чная.

Свети́лен.

Подо́бен: Све́те неизме́нный:

Труба́ яви́лся еси́ прему́дрости, благогла́сным язы́ком твои́м / проти́вных ужаса́я полки́, Макси́ме, свет мона́шествующих, / те́мже, твои́ми пита́ющеся словесы́, ра́зум познава́ем су́щих.

Богоро́дичен:

Свет мы́сленнаго весе́лия возсия́ла еси́ в ми́ре, / Богороди́тельнице Де́во, Изба́вителя и Влады́ку, / те́мже помоли́ся души́ мое́я зе́ницы просвети́ти / све́том све́тлости Боже́ственныя.

НА ЛИТУРГИ́И

Прокимен, глас 4: Святы́м, и́же суть на земли́ Его́, удиви́ Госпо́дь вся хоте́ния Своя́ в них. Стих: Предзре́х Го́спода предо мно́ю вы́ну, я́ко одесну́ю мене́ есть, да не подви́жуся. Апо́стол ко Евре́ем, зача́ло 330. Аллилу́ия, глас 4: Воззва́ша пра́веднии, / и Госпо́дь услы́ша их. Ева́нгелие от Луки́, зача́ло 64. Прича́стен: Ра́дуйтеся, пра́веднии, о Го́споде:

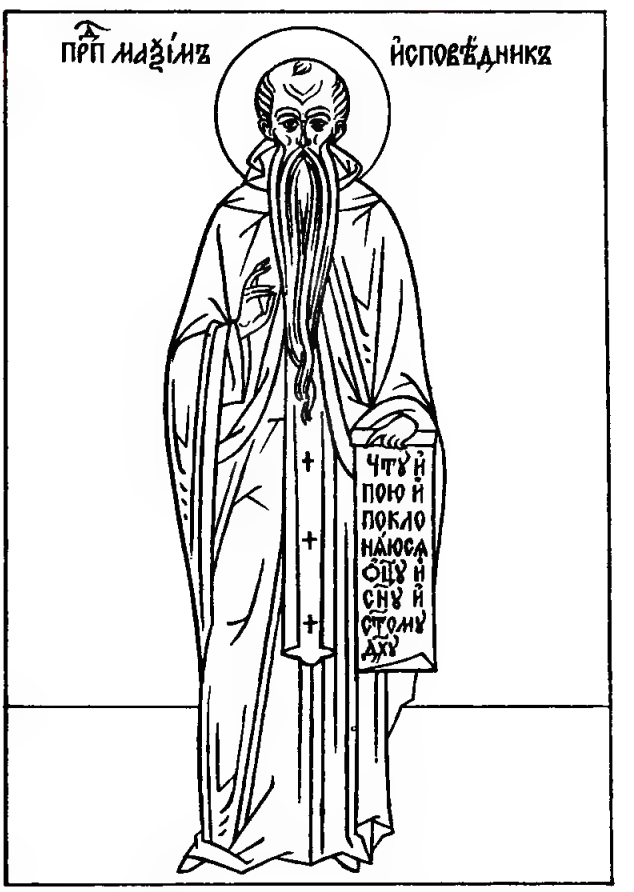

Преподобный Максим Исповедник родился в Константинополе около 580 г. в благочестивой и знатной христианской семье. Он получил разностороннее светское образование, в совершенстве изучил философию и богословие. Отличаясь природным умом, преподобный Максим достиг высоких должностей при дворе императора Ираклия (611—641), был его секретарем и советником.

В начале VII века возникла ересь монофелитов. Монофелиты признавали за Христом одну волю и одно действие — Божеское, тогда как Православная Церковь учит, что Господь Иисус Христос имел одновременно Человеческую и Божественную волю, неслиянно соединенные в Едином Лице Богочеловека.

Распространению ереси монофелитов немало способствовал тот факт, что ее придерживались Патриарх Константинопольский Сергий I (610—638) и Патриарх Александрийский Кир (630—640), а также император Ираклий. В 638 году император Ираклий вместе с патриархом Сергием издал указ под названием «Экфесис» — изложение веры, которым повелевалось всем подданным принять монофелитское исповедание веры.

Придворная жизнь и общение с еретиками стали непереносимы святому Максиму, и он, избегая соблазнов мира, удалился в Хрисопольский

монастырь, где принял монашеский постриг. Своим смирением, кротостью, трудами на пользу обители он приобрел любовь братии и был избран игуменом, продолжая в этом звании несколько лет трудиться как простой монах.

В 633 году святитель Софроний, будущий Патриарх Иерусалимский (634—644, память 11 марта), твердый защитник Православного исповедания, побудил преподобного Максима предпринять путешествие в Малую Азию и Северную Африку для борьбы с распространявшейся ересью монофелитов.

В Карфагене он имел в 645 году публичный диспут с монофелитом Пирром, Патриархом Константинопольским, над которым одержал полную победу, так что Пирр признал свое заблуждение и пожелал вручить письменное отречение от ереси Папе Римскому Феодору. В конце 645 года преподобный Максим прибыл в Рим и прожил здесь 8 лет. По инициативе преподобного Максима святой Мартин, Папа Римский (649—654), в 649 году созвал в Риме Латеранский Собор епископов, осудивший монофелитство как ересь и предавший анафеме его защитников.

Когда император Констанс II (641—668) узнал о решениях Собора, он приказал заключить в узы святого Мартина, Папу Римского, и преподобного Максима.

Над обоими состоялся в 653 году неправедный суд в Константинополе. Святой Мартин был осужден на ссылку в крымский город Херсонес (ныне окраина Севастополя), где скончался в 655 году († 16 сентября, память 14 апреля).

Преподобный Максим и ученик его, святой Анастасий, с великим мужеством исповедали на суде православный догмат о двух естествах и двух волях в единой ипостаси Богочеловека Христа. Ни уговоры, ни обещания высоких почестей, ни угрозы, ни жестокие пытки не смогли склонить святого к малейшему отступлению от Православия.

Святой Анастасий держался на суде с таким же мужеством, следуя примеру учителя. Обоих святых осудили на урезание языка и отсечение правой руки. Приведя приговор в исполнение, святых Максима и Анастасия влачили по городу на посмешище толпы.

Было приказано отправить обоих святых в дальнюю ссылку, но в разные места. По милости Божией над ними совершилось чудо: лишившись языка и правой руки, оба сохранили способность говорить и писать.

Святой Анастасий по дороге в ссылку преставился ко Господу.

Святой Максим был доставлен к месту ссылки в город Визию во Фракии. В 661 году его сослали в Колхиду (зап. Грузия). Перед смертью он был утешен явлением ему Спасителя, возвестившего о предстоящей кончине. С радостью отошел преподобный Максим в Небесные обители 13 апреля (по другим сведениям 13 августа) 662 года. Над могилой Святого по ночам чудесно возжигались три светильника и совершалось множество исцелений.

Жизнеописание преподобного Максима Исповедника составил другой его ученик, также по имени Анастасий.

VI Вселенский Собор в 680 году почтил память святого Максима Исповедника как великого борца и защитника Православия и предал анафеме монофелитскую ересь.

После смерти преподобного Максима в назидание верующим христианам остались его многочисленные экзегетические, догматические и аскетические труды: толкование молитвы Господней и объяснения трудных мест Священного Писания, схолии к сочинениям святителей Дионисия Ареопагита и Григория Богослова, объяснение Богослужения («Мистагогия»), изложение догматического диспута с Пирром, несколько трактатов и письма к разным лицам, а также особенно известные «Четыреста глав о любви». Память св. Максима Исповедника совершается Западной Церковью 13 августа. В греческих прологах 13 августа указывается перенесение его мощей в Константинополь.

Святой мученик Неофит († ок. 303—305) родился в г. Никее в благочестивой семье состоятельных граждан Феодора и Флоренции. С детских лет отличаясь пламенной верой в Христа Спасителя, он своими молит-

вами, добротой и смирением получил дар чудотворения еще в отроческом возрасте. Уходя в школу, он брал с собой всякую еду и раздавал ее школьным товарищам-беднякам. Пока дети вкушали предложенную святым отроком пищу, он горячо молился перед Крестом, начертанным на восточных воротах города, а затем чудесным образом изводил воду из камня, поил ею детей, но запрещал им рассказывать об этом.

Когда матери святого Неофита в сонном видении явился голубь и человеческим голосом провещал о чуде, творимом ее сыном, потрясенная видением, Флоренция потеряла сознание. Домочадцы сочли ее умершей и стали оплакивать, но вернувшийся в это время домой святой Неофит исцелил мать.

Через некоторое время, руководимый велением свыше, святой отрок покинул родительский дом: следуя за путеводным голубем, он удалился на гору Олимп (Малая Азия). В пещере, где святой Неофит решил подвизаться отшельником, он застал льва и приказал ему освободить пещеру. Лев повиновался святому. Через год уединенного молитвенного подвига в пещере святой Неофит, предуведав близкую кончину своих родителей, возвратился в Никею. Похоронив родных и раздав имение нищим, святой Неофит вновь отправился в уединение, где пребывал до своего совершеннолетия.

В то время правитель Декий по приказу императора Домициана (284—305) начал гонение на христиан. По повелению Декия в Никее было назначено публичное празднество с жертвоприношением языческим богам.

Святой Неофит, руководимый свыше, безбоязненно прибыл в Никею, где стал обличать язычников в идолопоклонстве и укреплять христиан в их вере в Единого Бога, Творца и Промыслителя.

Декий, удивившись юному возрасту святого Неофита, пытался уговорить его поклониться языческим кумирам. Не достигнув успеха, Декий приказал подвергнуть святого Неофита жестоким пыткам: юноша был подвешен к столбу, ободран до костей железными когтями, затем брошен в раскаленную печь. Чудесно сохраненный силою Божией, он мужественно перенес все муки, продолжая твердо исповедовать веру в Господа Иисуса Христа.

По приказу Декия святого Неофита бросили на растерзание диким зверям, но ни медведь, ни медведица, выпущенные на арену цирка, не тронули юношу. Когда выпустили на арену голодного льва, за пять дней до того пойманного в пустыне, лев подполз к ногам Святого и стал лизать их. Узнав льва, который уступил ему некогда свою пещеру, святой Неофит приказал ему, не трогая никого, вернуться в нее. С устрашающим рычанием лев вырвался из цирка и убежал из города.

Разъяренный правитель, видя свое бессилие, приказал пронзить сердце святого мученика копием († ок. 303—305).

Мученики Евгений, Кандид, Валериан и Акила пострадали в царствование императоров Диоклитиана и Максимиана (284—305). Надеясь переждать ожесточенные гонения, воздвигнутые на христиан, они удалились в Трапезундские горы. Преследуемые отрядом воинов, они были схвачены и приведены в Трапезунд к правителю Лисию. На требование принести жертву языческим богам все четверо ответили решительным отказом, проявив непреложную верность Христу. Пытки не смогли их сломить, и, ничего не добившись, палачи обезглавили всех четверых мучеников. Святые приняли мученическую кончину в начале IV века.

В ТОЙЖЕ ДЕНЬ

Пра́зднование Пресвяте́й Богоро́дице ра́ди чудотво́рныя ико́ны Ея́ Ватопе́дския «Отра́да, или Утеше́ние».

НА МА́ЛОЙ ВЕЧЕ́РНИ

На Го́споди, воззва́х: стихи́ры и Сла́ва свята́го. И ны́не, глас 6:

Устраши́в су́щих в Ватопе́де наказа́нием,/ поми́ловал еси́, Влады́ко, рабы́ Твоя́,/ спа́сши их от уби́йственных рук разбо́йников/ заступле́нием Пресвяты́я Твоея́ Ма́тере./ Бу́ди у́бо и на нас ми́лость Твоя́, Го́споди,/ и путь непра́вды отста́ви от нас,/ наста́ви же на стезю́ за́поведей Твои́х/ Богоро́дицею, Еди́не Человеколю́бче.

На стихо́вне стихи́ры, глас 2.

Подо́бен: До́ме Евфра́фов:

В ве́дении и неве́дении/ согреша́ем при́сно/ Тебе́, Де́во, и Бо́гу,/ но не лиши́ ны, Пречи́стая,/ заступле́ния Твоего́, Богоро́дице.

Стих: Помяну́ и́мя Твое́/ во вся́ком ро́де и ро́де.

Умоли́ Сы́на Твоего́/ поми́ловати зде рабы́ Твоя́/ и на бу́дущем Суде́ Его́/ и му́ки изми́ ны/ Твои́м, Влады́чице, предста́тельством.

Стих: Лицу́ Твоему́ помо́лятся/ бога́тии лю́дстии.

Ве́мы, я́ко мно́го мо́гут/ Твоя́ моли́твы/ ко из Тебе́ Ро́ждшемуся:/ негоду́юща бо грех ра́ди/ милосе́рда Того́ твори́ши Ты еди́на.

Сла́ва, и ны́не, глас 6:

Ужасо́шася Ватопе́дстии и́ноцы,/ зря́ще на свяще́й ико́не/ Богоро́дицу и Преве́чнаго Младе́нца:/ ка́ко иму́щая ма́тернее дерзнове́ние/ уклоне́нием лица́ Своего́/ от руки́ Сы́на Ея́ и Бо́га/ отклони́ от ни́х пра́ведное Его́ прещение́?/ Те́мже с тре́петом просла́виша Ма́терь щедро́т,/ Отра́ду рабо́в Ея́ и Утеше́ние.

Тропа́рь свята́го. Сла́ва, и ны́не, глас 4: Не умолчи́м никогда́, Богоро́дице:

НА ВЕЛИ́ЦЕЙ ВЕЧЕ́РНИ

На Го́споди, воззва́х: стихи́ры, глас 2:

Прииди́те, ве́рнии,/ воспое́м Всепе́тую Богоро́дицу,/ и, святы́й о́браз Ея́ обстоя́ще,/ Боже́ственная великодея́ния Ея́ просла́вим,/ и любо́вию рцем:/ ра́дуйся, покро́ве ми́ра,/ ра́дуйся, Отра́до и Утеше́ние скорбя́щих,/ ра́дуйся, Ма́ти Присноде́во,/ ро́ждшая Многоми́лостиваго Спа́са душ на́ших.

Ка́ко по достоя́нию восхва́лим/ милосе́рдие Твое́, Влады́чице?/ Ты бо моли́твами Свои́ми/ отво́диши ту́чи гне́ва Бо́жия,/ грех ра́ди находя́щаго,/ и ма́терним дерзнове́нием утоля́еши/ пре́щение Сы́на Твоего́,/ Пра́веднаго всех Судии́/ и Многоми́лостиваго Спа́са душ на́ших.

Я́ко радостотво́рная дуга́,/ по всеми́рном пото́пе положе́нная/ во о́блацех Созда́телем/ в зна́мение примире́ния Его́ с Свои́м созда́нием,/ ра́дуеши и Ты́, Богоневе́сто,/ Го́рний и до́льний мир ве́чным примире́нием/ и не престае́ши утеша́ти рабы́ Твоя́,/ мир и спасе́ние низводя́щи/ от примири́вшаго Собо́ю вся́ческая,/ Многоми́лостиваго Спа́са душ на́ших.

Воспомина́ние творя́ще днесь/ ди́внаго и ужа́снаго зна́мения,/ явле́ннаго в Ватопе́дской оби́тели/ от ико́ны Твоея́, Влады́чице,/ мо́лимтися приле́жно:/ пода́ждь житию́ на́шему исправле́ние,/ я́ко да, во стра́се Бо́жии пожи́вше,/ избра́нных ча́сти моли́твами Твои́ми/ спо́до́бимся от Сы́на Твоего́,/ Многоми́лостиваго Спа́са душ на́ших.

Та́же стихи́ры и Сла́ва свята́го Макси́ма.

И ны́не, глас 7:

Иде́же яви́тся заступле́ние Твое́, Влады́чице,/ та́мо стре́лы вра́жия сокруша́ются/ и си́ла сопроти́вных, я́ко дым, исчеза́ет,/ те́мже и со́нмище губи́телей а́бие исчезе́ от Ватопе́да,/ егда́ испроси́ся Тобо́ю проще́ние согреши́вшим,/ благода́рственная у́бо воспису́юще,/ уми́льно зове́м Ти, Чи́стая:/ не отста́ви и ны́не ми́лости Твоя́ от нас,/ да не реку́т врази́: несть избавля́яй их,/ но храни́ при́сно рабы́ Твоя́/ неулови́мы от ко́зней вра́жи-

их,/ моля́щися о проще́нии грехо́в,/ ми́ре и спасе́нии душ на́ших.

На литии́ стихи́ра, глас 4:

Прия́вши в жре́бий Себе́ Го́ру Афо́нскую,/ рекла́ еси́, Влады́чице:/ Аз бу́ду Засту́пница ме́сту сему́/ и Бо́гу о нем те́плая Ходата́ица./ Те́мже и оби́тель Ватопе́дская,/ враги́ иногда́ окруже́нная,/ я́ко Твое́ достоя́ние, изба́вися от сих/ ди́вным заступле́нием Твои́м,/ и отвраще́но бысть от и́ноков прещение Бо́жие/ те́плыми молитвами Твои́ми./ Припа́дающе у́бо свято́й ико́не Твое́й,/ на не́йже доны́не зрим зна́мение/ Твоего́ вели́каго милосе́рдия к рабо́м Твои́м/ и к Сы́ну Твоему́ и Бо́гу дерзнове́ния,/ пра́зднуем Ти днесь, Пресвята́я Де́во,/ и усе́рдно мо́лим Тя:/ бу́ди при́сная Засту́пница Горы́ Твое́я,/ страны́ Росси́йския,/ оби́тели се́я и вся́каго ме́ста,/ в нем же величается препе́тое и́мя Твое́, Благослове́нная.

Сла́ва, свята́го Максима́. И ны́не, глас 8:

Ды́шущии огне́м и уби́йством,/ вто́ргшеся, Господоже́, в насле́дие Твое́,/ друг ко дру́гу глаго́лаху:/ госпо́дствовати бу́дут в Ватопе́де ру́ки на́ша,/ убие́м мече́м и́ноки,/ разделим корысть, огню́ оби́тель преда́вше;/ но посрами́шася неве́давшии,/ я́ко Ты еси́ Горы́ насе́льников неусыпа́ющая Храни́тельница,/ подаю́щая нам ве́лию ми́лость.

На стихо́вне стихи́ры и Сла́ва, свята́го Максима́. И ны́не, глас 6:

Ле́та и дние жи́зни на́шея/ име́яй во Свое́й вла́сти, Го́споди,/ прогне́вавшия Тя гото́в был еси́ преда́ти разбо́йником,/ но от благоутро́бия Твоего́ возбрани́лся еси́,/ умоле́н быв Пресвято́ю Ма́терию Твое́ю,/ Ея́же моли́твами и нас пощади́,/ я́ко Щедр и Человеколю́бец.

Тропа́рь, глас 4:

К Богоро́дице приле́жно ны́не притеку́,/ гре́шнии и смире́ннии, и припаде́м,/ в покая́нии зову́ще из глубины́ души́:/ Влады́чице, помози́, на ны милосе́рдовавши,/ потщи́ся, погиба́ем от мно́жества прегреше́ний./ Не отврати́ Твоя́ рабы́ тщи,/ Тя бо и еди́ну наде́жду и́мамы.

НА У́ТРЕНИ

На Бог Госпо́дь: тропа́рь, глас 4: К Богоро́дице прилéжно: два́жды. Сла́ва, свята́го Макси́ма. И ны́не: Не умолчи́м:

По 1-м стихосло́вии седа́лен:

Благодари́м Тя, Богоро́дице,/ о благодея́ниих и чудесéх Твои́х,/ я́же твори́ши чту́щим Тя./ Разбо́йники бо, устреми́вшияся на Ватопе́д,/ заступле́нием Твои́м неде́йственны и изгна́нны сотвори́ла еси́,/ скорбь и́ноков на весе́лие преложи́вши,/ я́ко печа́льных Отра́да и Утеше́ние.

По 2-м стихосло́вии седа́лен:

Величáем благоутро́бие Твое́, Всеблага́я Влады́чице,/ и́мже су́щии в Ватопе́де изба́вишася от злых./ Но́ и ны́не заступа́й рабы́ Твоя́, на Тя по Бозе упова́ние возлага́ющия./ Поми́луй нас, Госпоже́, и сохрани́ от вся́каго зла,\/ спаса́ющи в ми́ре ду́ши на́ша.

По полиеле́и седа́лен:

Я́коже и́ноки Ватопе́да умилостивле́нием Присноде́вы свободи́л еси́, Бла́же, от ви́димых разбо́йников,/ та́ко и нас свобожда́й от неви́димых губи́телей, и́щущих ко́го поглоти́ти,/ и невреждéнных от тех соблюди́ Твои́м, Христе́, милосе́рдием.

По 50-м псалме́ стихи́ра, глас 6:

Держа́вная Всецари́це,/ врагóм христиáнским воспящáющая/ и от ко́зней тех рабы́ Твоя́ избавля́ющая,/ не престáй ускоря́ти на по́мощь и защище́ние/ Тебе́ с ве́рою призывáющим.

Канóн Богоро́дицы. Глас 8.

Песнь 1

Ирмóс: *Во́ду прошéд, я́ко су́шу,/ и еги́петскаго зла избежáв,/ израи́льтянин вопия́ше:/ Избáвителю и Бóгу нáшему поим.*

Бóжиею благодáтию озари́ мя, Богоблагодáтная,/ благоговéйно пéти пред святóю икóною Твоéю/ Тебé, необори́му Засту́пницу и держáву неразруши́му стáда Твоегó.

Тя, Всенепоро́чная, и́мамы предста́тельство, Отра́ду же и Утеше́ние. / Сего́ ра́ди, сла́вяще бла́гость Твою́, моли́мтися: поми́луй нас.

Храни́тельница су́щи Горы́, / наше́дшим разбо́йником на оби́тель Ватопе́дскую / не предала́ еси, Госпоже́, рабо́в Твои́х в ру́ки вра́жия.

Кто подо́бен Тебе́, Де́во, сла́вно творя́щая чудеса́? / Наста́вив бо и́ноки пра́вдою Сы́на Твоего́, е́же боя́тися Его́, / изба́вила и уте́шила еси́ их кре́постию Твое́ю.

Врачёвско* есть е́же ре́зати и же́щи, здра́вия вино́вное, / но Ты нас, Сы́не Бо́жий, мя́гкими лечба́ми щедро́т Твоих уврачу́й, / Ма́тере Твое́я мольба́ми.

Услы́ши, Блага́я, мольбы́ христоимени́тых люде́й, / при́зри на озлобле́ние утесня́емых, / виждь сле́зы су́щих в ско́рбех / и умилосе́рдитися потщи́ся на рабы́ Твоя́.

Песнь 3

Ирмо́с: *Ты еси́ утвержде́ние / притека́ющих к Тебе́, Го́споди, / Ты еси́ Свет омраче́нных, / и пое́т Тя дух мой.*

Под кров Твой притека́ем, лю́дие Твои́, / Засту́пница бу́ди на́м, Влады́чице, / подаю́щи отра́ду и утеше́ние пою́щим Тя.

Возвесели́шася ватопе́дцы о спасе́нии Твое́м, Де́во, / немощству́ющих бо препоя́сала еси́ си́лою / на прогна́ние разбо́йников.

Не преста́й, Всеми́лостивая Госпоже́, спаса́ти рабы́ Твоя́ от нечаа́емых напа́стей, / да благода́рственно сла́вим Тя.

Моли́, Богороди́тельнице, е́же изба́витися нам вся́каго гне́ва и прещ е́ния Бо́жия /, Тебе́ почита́ющим.

Хода́таица благоприя́тная и си́льная к Бо́гу, / прегреше́ний оставле́ние испроси́ нам у Него́, Богоневе́сто.

Смертоно́сных неду́гов душе́вных и теле́сных изми́ ны, Влады́чице, / ве́чнующую Жизнь ми́ру ро́ждшая.

---

* врачёвско — лечебно, лекарственно

Седа́лен:

Ви́димыми и неви́димыми враги́ окружа́емии,/ к Тебе́, Де́во, прибега́юще, зове́м:/ не удали́ по́мощь Твою́ от нас, я́коже от и́ноков ватопе́дских не удали́ла еси́,/ но держа́вною си́лою Твое́ю побори́ борю́щия ны,/ ми́рное и Богоуго́дное житие́ нам устроя́ющи.

Песнь 4

Ирмо́с: *Услы́шах, Го́споди,/ смотре́ния Твоего́ та́инство,/ разуме́х дела́ Твоя́/ и просла́вих Твое́ Божество́.*

Убоя́ся се́рдце игу́мена в моли́тве усте́н его́/ от гла́са Твоего́, Богома́ти, и прещене́ния Сы́на Твоего́,/ и смяте́ся кре́пость его́, возвещену́ бы́вшу нападе́нию от разбо́йников.

Внегда́ смути́тися Ватопе́ду во гне́ве Твое́м, Го́споди,/ ми́лость Твою́ помяну́л еси́ предста́тельством Присноде́вы,/ от Неяже яви́лся еси́ на спасе́ние люде́й Твои́х.

Не преда́ждь в ру́ки врагов насле́дие Твое́, Чи́стая,/ да некогда́ реку́т:/ где есть Богороди́тельница, на Ню́же упова́ша?/ но не вре́дно и ненаве́тно соблюди́ ста́до Твое́.

Свято́му о́бразу Твоему́ припа́дающе, мо́лим Тя:/ разори́ сове́ты хотя́щих нам зла́я и живо́т наш напра́ви твори́ти в ми́ре Боже́ственную во́лю Сы́на Твоего́.

Во искуше́ниих бу́ди нам, Влады́чице, спаси́тельное прибе́жище,/ в боле́знех врачева́ние,/ во обурева́нии ти́хое приста́нище/ и в ско́рбех Отра́да и Утеше́ние.

Песнь 5

Ирмо́с: *Вску́ю мя отри́нул еси́/ от лица́ Твоего́, Све́те Незаходи́мый,/ и покры́ла мя есть чужда́я тьма, окая́ннаго?/ Но обрати́ мя и к све́ту за́поведей Твои́х/ пути́ моя́ напра́ви, молю́ся.*

Сте́ну тве́рду и столп непоколеби́м Тя имать Гора́ в наше́ствиих ва́рварских:/ студа́ бо исполня́еши вра́жия ли́ца/ и возвраща́тися твори́ши им вспять тще́тным и безде́льным, Влады́чице.

Ма́тернее промышле́ние о су́щих в Горе́ иму́щей Ти,/ стра́ха ра́ди Сы́на Твоего́, Де́во, поболе́

Ватопе́д, уве́дев о разбо́йницех,/ и роди́ дух спасе́ния предста́тельством Твои́м, Преблагослове́нная.

Я́ко же настоя́теля Ватопе́дскаго, по у́трени бдевша и моли́вшася,/ наста́вила еси́, Блага́я, ка́ко спасти́ся от напа́сти,/ та́ко и нам пода́ждь тща́ние от но́щи у́трenевати к Бо́гу/ и ко спасе́нию наста́ви ны, избавля́ющи от всех бед.

Я́ко же запрети́ла еси́, Госпоже́, отверза́ти врата́/ гото́вой су́щей поги́бели от враго́в,/ та́ко положи́ в нас благода́тную дверь огражде́ния,/ да не обря́щется вхо́да всезло́бным губи́телем и их пле́велом.

Я́ко же повеле́ла еси́, Влады́чице, возше́дше на сте́ны, разгна́ти разбо́йники,/ та́ко укрепи́ бы́ти нам на четвероосте́нии му́жества и пра́вды, му́дрости и целому́дрия,/ да отража́ем борю́щия ны.

Я́ко же уми́лостивила еси́, Де́во, Сы́на Твоего́, прогне́вавшася на су́щия в Ватопе́де,/ та́ко умилостивля́й Его́ о нас, во мно́гия грехи́ впада́ющих,/ мно́го бо мо́жет моле́ние ма́тернее ко благосе́рдию Влады́ки.

Песнь 6

Ирмо́с: *Моли́тву пролию́ ко Го́споду/ и Тому́ возвещу́ печа́ли моя́,/ я́ко зол душа́ моя́ испо́лнися/ и живо́т мой а́ду прибли́жися,/ и молю́ся, я́ко Ио́на:/ от тли, Бо́же, возведи́ мя.*

Возвеща́юще Ти печа́ли на́ша, мо́лимтися, Ма́ти Бо́жия:/ обвесели́ благода́тию Твое́ю скорбя́щих сердца́, все́х Ра́досте,/ и от тли возведи́ ны.

Не стяжа́хом на земли́ ино́го утеше́ния и кре́пкаго заступле́ния,/ ра́зве Тебе́, Всеблага́я,/ покры́й у́бо от вся́каго зла любо́вию воспева́ющих Тя.

Благосты́ню и ми́лость прие́млем от Сы́на Твоего́, Де́во, моли́твами Твои́ми:/ от молвы́ бо храни́ши ны, смуще́ния, лови́твы/ и вся́каго кова́рства вра́жия, Всепе́тая.

Ми́ру Спаси́тельнице,/ необори́мою си́лою Твое́ю не преста́й соблюда́ти ста́до Твое́, зову́щее:/ Отра́да и Утеше́ние на́ше Ты еси́, Благослове́нная.

Всех благи́х вина́, сме́ртных оживле́ние,/ поги́бших взыска́ние,/ изба́ви, Госпоже́, рабы́ Твоя́ от

напра́сныя сме́рти/ и от тли грехо́вныя возведи́ ны.

Конда́к, глас 8:

Взбра́нной Воево́де победи́тельная,/ я́ко изба́вльшеся от злых,/ благода́рственная воспису́ем Ти, рабы́ Твои́, Богоро́дице,/ но я́ко иму́щая держа́ву непобеди́мую,/ от вся́ких нас бед свободи́, да зове́м Ти:/ Ра́дуйся, Неве́сто Неневе́стная.

И́кос:

А́нгели Тя, Ма́терь Бо́га на́шего, пе́сньми славосло́вят,/ и мы земни́и воспева́ем ра́достно Тебе́ вопию́ще:/ ра́дуйся, Светода́вца селе́ние,/ Е́юже лучи́ спасе́ния ми́рови возсия́ша;/ ра́дуйся, Обра́дованная, Е́юже исполня́емся Боже́ственнаго весе́лия./ Ра́дуйся, две́ре Восто́ка,/ от вра́т смертоно́сных греха́ нас отводя́щая;/ ра́дуйся, свети́льниче пресве́тлый,/ просвеща́яй омраче́нных./ Ра́дуйся, бе́здно Бо́жия к нам человеколю́бия;/ ра́дуйся, цены́ вся́кия превы́сший дар,/ нам от Бо́га дарова́нный./ Ра́дуйся, я́ко и́маши ве́лие к Нему́ дерзнове́ние;/ ра́дуйся, стра́же Афо́на и та́мо обита́ющих Храни́тельнице./ Ра́дуйся, всекре́пкая стено́, е́юже сохраня́емся необори́мы враги́ христиа́нскими;/ ра́дуйся, я́зво неви́димых враго́в и от них уязвля́емых врачева́ние./ Ра́дуйся, безси́льных си́ло и по́моще безпо́мощных;/ ра́дуйся, Отра́до и Утеше́ние скорбя́щих./ Ра́дуйся, Неве́сто Неневе́стная.

Песнь 7

Ирмо́с: ***От Иуде́и дошедше, о́троцы/ в Вавило́не иногда́/ ве́рою Тро́йческою пла́мень пе́щный попра́ша, пою́ще:/ отце́в Бо́же, благослове́н еси́.***

Воплю́щся от утро́бы Твоея́ Госпо́дь, господ́ствуяй тва́рию,/ и Тебе́, Де́во, Госпожу́ показа́ ви́димым же всем и неви́димым,/ я́ко Ма́терь Свою́ прославля́я Тя.

Согреши́хом, Го́споди, но не отступи́хом от Тебе́/ и ино́го не ве́мы, ра́зве Тебе́,/ не преда́ждь нас до конца́ Ма́тере Твоея́ моль́ба́ми, отце́в Бо́же благослове́нный.

Гора́ Бо́жия осене́нная, Всечи́стая,/ покры́й су́щия в Горе́ се́нию Твои́х моли́тв/ и от се́ти

ловя́щих изба́ви пою́щия:/ оте́ц на́ших Бо́же, благослове́н еси́.

Непобеди́мая еси́ кре́пость, Госпоже́,/ и несокруши́мое огражде́ние с ве́рою призыва́ющих Тя:/ разруша́еши бо сове́ты вооружа́ющихся на сла́вящия Тебе́.

Уныва́ющим Отра́до, печа́льным Утеше́ние, заблужда́ющим Наста́внице,/ соблюди́ нас, Де́во, от вся́каго зла,/ чту́щих святы́й образ Твой.

Песнь 8

Ирмо́с: ***Царя́ Небе́снаго,/ Его́же пою́т во́и А́нгельстии,/ хвали́те и превозноси́те во вся ве́ки.***

Преблагослове́нная Ма́ти Всещедраго Бо́га,/ ущедри́ ны, недосто́йныя, дара́ми милосе́рдия Твоего́,/ да превозно́сим Тя во ве́ки.

Кре́пость и держа́ва бу́ди рабо́м Твои́м, Всецари́це,/ си́ла, ору́жие и меч, враги́ спасе́ния секу́щий,/ да сла́вим Тя во ве́ки.

Сия́ющая па́че А́нгел святы́нею,/ храни́ нас, Всенепоро́чная, от грехо́вных деяний, глаго́ланий и помышле́ний,/ да благословля́ем Тя во ве́ки.

Освяти́, Всесвята́я, благогове́йно лобыза́ющих святу́ю ико́ну Твою́/ и Твои́м ма́терним дерзнове́нием ми́лостива нам твори́ Сы́на Твоего́/, да пое́м Его́ во ве́ки.

Отра́до и Утеше́ние моля́щихся Тебе́,/ вре́менных и ве́чных лю́тых изба́ви ны, да хва́лим Тя/ и Сы́на Твоего́ превозно́сим во вся ве́ки.

Пу́ть и Живо́т, Де́во, ро́ждшая,/ стопы́ на́ша напра́ви по словеси́ Бо́жию,/ да, живо́т ве́чный насле́довавше, пое́м Тя,/ Сы́на Твоего́ превознося́ще во вся ве́ки.

Песнь 9

Ирмо́с: ***Проявле́нное на горе́ законополо́жнику во огни́ и купине́/ Рождество́ Присноде́вы/ в на́ше, ве́рных, спасе́ние/ пе́сньми немо́лчными велича́ем.***

Весели́ся, Ватопе́де,/ неусы́пная бо Афо́на Назира́тельница/ я́же на Тя кова́рство вра́жие ма́нием Твои́м разруши́/ и изгна́нны сотвори́ разруше́ние Тебе́ угото́вавшия.

О, вели́каго дерзнове́ния Твоего́, Де́во, к Бо́гу и

благоутро́бия к рабо́м Твои́м!/ Возвеща́ющи бо о вразе́х,/ уклони́ла еси́ лице́ Свое́ от руки́ Сы́на Твоего́,/ я́коже до ны́не зри́шися на ико́не Твое́й.

Пото́к све́тлости, отра́ды и утеше́ния неистощи́мый Ты еси́, Богора́дованная Ма́ти Све́та,/ тьму у́бо страсте́й прожени́ от нас,/ обстоя́щих све́тлое подо́бие лица́ Твоего́,/ и несвети́маго огня́ изба́ви.

Спасе́ние бу́ди при́сное, Госпоже́, от враг на́ших/ и из руки́ всех, ненави́дящих нас,/ и напра́ви но́ги на́ша на путь ми́рен/ милосе́рдия ра́ди ми́лости Сы́на Твоего́ и Бо́га на́шего, Преблагословле́нная.

Влады́чествующая все́ми я́ко Всецаря́ Ма́терь,/ стране́ на́шей пода́ждь благоде́нствие, мир, спасе́ние/ и на сопоста́ты побе́ды и одоле́ние.

Моле́бное пе́ние от души́ принесо́х со стра́хом Тебе́, Де́во, ро́ждшей Христа́ Бо́га,/ Его́же моля́щи, благоприя́тна сотвори́ моле́ния на́ша,/ да Тя пе́сньми немо́лчными велича́ем.

Свети́лен:

Озаря́еми благода́тным све́том от ико́ны Твое́я, Влады́чице,/ благогове́йно зове́м Ти:/ ра́дуйся, светоза́рная луно́, в нощи́ греха́ су́щих путеводя́щая к све́ту покая́ния;/ ра́дуйся, Ма́ти Изба́вителя, избавля́ющая нас от напа́стей нача́емых./ Ра́дуйся, Отра́до и Утеше́ние душ на́ших.

На хвали́тех стихи́ры, глас 1:

Мона́шествующих и мирски́х сосло́вия/, со благогове́нием и любо́вию/ Ма́терь Бо́га на́шего воспои́м,/ Херуви́м и Серафи́м преиму́щую,/ ми́ра Всеблагу́ю Влады́чицу,/ отра́ду рабо́в Ея́ и утеше́ние.

Дея́ния и мы́сли исправля́юще,/ благодаре́ние и моли́твы/ от чи́ста се́рдца Пречи́стей принесе́м,/ стра́нное соде́явшей в Ватопе́де чу́до/ во исправле́ние согреша́ющих,/ во отра́ду рабо́в Свои́х и утеше́ние.

Афо́на Храни́тельница и стена́ необори́мая ве́рных/ разбо́йники, окружи́вшая оби́тель Ватопе́дскую,/ всемо́щным заступле́нием Свои́м/ су́етны и ничто́же успе́вшия показа́/ во отра́ду рабо́в Свои́х и утеше́ние.

Та́же стихи́ры и Сла́ва, свята́го. И ны́не, глас 6:

Несть челове́ка, и́же пожи́вет/ и не согреши́т Тебе́, Безгре́шный Влады́ко,/ и, а́ще беззако́ния на́звриши*, кто постои́т?/ Ка́ко у́бо избега́ли бы мы, гре́шнии,/ пра́веднаго гне́ва Твоего́,/ а́ще не бы умилостивля́ла Тя Ма́терь Твоя́,/ Ея́же моли́твами поми́луй рабы́ Твоя́.

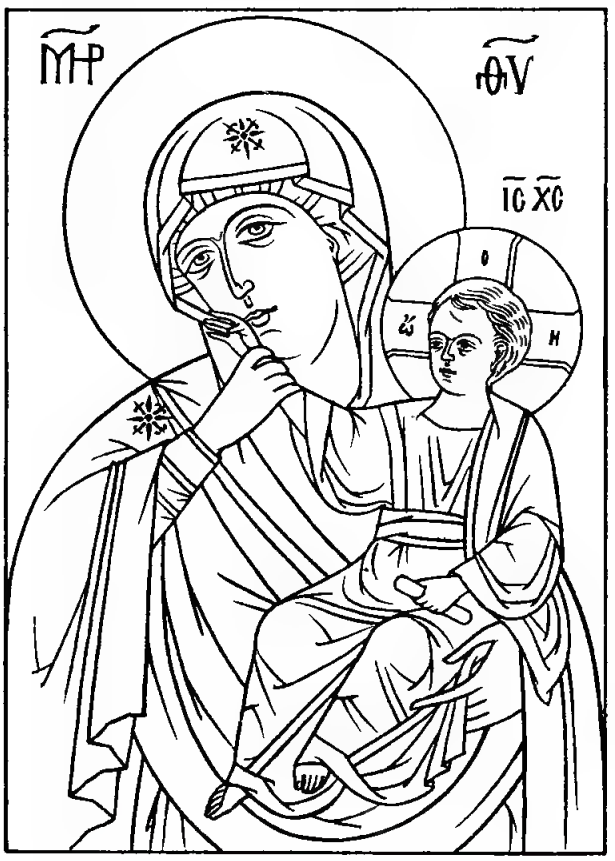

Ватопедская икона Божией Матери находится в древнем Ватопедском монастыре на Афоне, в храме Благовещения. Близ этого монастыря упал в море с корабля юный царевич Аркадий и чудесным заступлением Божией Матери был перенесен на берег целым и невредимым. Здесь нашли его стоящим под кустом, недалеко от обители. От этого события и произошло название «Ватопед» (βάτος παιδός — «куст отрока»). Святой царь Феодосий Великий в благодарность за чудесное избавление сына украсил и щедро одарил Ватопедский монастырь. На Ватопедской иконе Богоматерь изображена с лицом, склоненным к правому плечу, в память того, что Она в 807 году, 21 января, обратила Свое лицо к игумену монастыря, стоявшему на молитве близ святой иконы, и предупредила его о намерении разбойников ограбить обитель. Игумен предпринял меры предосторожности, и обитель была сохранена. Перед чудотворной иконой горит неугасимая лампада. На Афоне эта икона называется также «Отрадою, или Утешением». В Ватопедском монастыре, кроме этой иконы, свято чтутся еще и другие иконы Божией Матери: Живоприемная, Закланная, Ктиторская и Одигитрия.

В ТОЙЖЕ ДЕНЬ

Преподо́бнаго Макси́ма Гре́ка

НА ВЕЛИ́ЦЕЙ ВЕ́ЧЕРНИ

На Го́споди, воззва́х: стихи́ры, глас 2.

Подо́бен: Егда́ от Дре́ва:

Егда́ вся мирска́я мудрова́ния/ отве́ргл еси́, о́тче Макси́ме,/ кресто́м ра́зум просвети́в,/ обре́л еси́ бесце́нный би́сер — Христа́,/ И́же тя прему́дра

* **на́звриши** — заметишь, увидишь

показа́, / уловúв мре́жею ве́ры. / Сего́ ра́ди мо́лимся ти, о́тче Максúме: / молú Христа́ Бо́га умудри́ти нас / и спасти́ ду́ши на́ша.

Егда́ Христа́ ра́ди стра́нствия / подъя́л еси́, прему́дре Максúме, / крестóм вся стре́лы лука́ваго разжже́нныя угасúв, / стяжа́л еси́ благода́ть Свята́го Ду́ха, / Йже тя чудото́чца просла́ви, / явля́я исцеле́ния и цельбы́. / Сего́ ра́ди мо́лимся ти, о́тче Максúме: / молú Христа́ Бо́га благода́ть пода́ти нам / и спасти́ ду́ши на́ша.

Егда́ мно́гия кни́ги от гре́ческаго на слове́нский язы́к / превé́л еси́, преподо́бне Максúме, / крестóм ве́ру уясни́в, / оклеве́тан был еси́ и в темни́цу осужде́н, / иде́же Свято́му Ду́ху кано́н написа́л еси́, / не иму́щу ти черни́л, углем по сте́нам. / Сего́ ра́ди мо́лимся ти, многострада́льне Максúме: / молú Христа Бога укрепи́ти нас / и спасти́ ду́ши на́ша.

Егда́ ле́стный мрак уны́ния / просвети́л еси́, свя́те Максúме, / крестóм ду́шу утверди́в, / позна́л еси́ Бо́га — Йстиннаго Отца́, / Йже тя, я́ко сы́на, в Ца́рствие Небе́сное призва́, / па́че сне́га убели́в. / Сего́ ра́ди мо́лимся ти, о́тче Максúме: / молú Христа Бога умири́ти нас / и спасти́ ду́ши на́ша.

Сла́ва, глас 1:

В преставле́нии твое́м к Бо́гу, преподо́бне Максúме, / жа́лостию сердца́ на́ша исполня́ются, / и сле́знии исто́чницы излива́ются, / и мона́хов мно́жество уми́льными словесы́ / тя, отца́, и учи́теля, и наста́вника венчава́ют, / вся же страна́ Россúйская безпреста́ни красу́ется / сла́дкими словесы́ твои́ми.

И ны́не, Богоро́дичен.

Вход. Прокúмен дне. Чте́ния три преподо́бническая *(зри страницы 40—42).*

На стихо́вне стихи́ры, глас 2.

Подо́бен: До́ме Евфра́фов:

Дом Ду́ха Свята́го / и Ца́рствия насле́дник / ты еси́, Максúме, / молúся о нас, / чту́щих святу́ю па́мять твою́.

Стих: Честна́ пред Го́сподем / смерть преподо́бных Его́.

Дом благода́ти / яви́лся есть гроб твой, / Макси́ме прему́дре, / моли́ся о нас, / притека́ющих к тебе́.

Стих: Блаже́н муж, боя́йся Го́спода, / в за́поведех Его́ восхо́щет зело́.

Дом твой но́вый — / свята́я Ла́вра, / вку́пе и Афо́н / пе́сненно да восхва́лят / по́двиги и страда́ния твоя́.

Сла́ва, глас то́йже:

До́ме Свяды́я Тро́ицы, / краcу́йся и лику́й, / име́я свети́льник, / и́же под спу́дом / сия́ет па́че со́лнечных луч.

И ны́не, глас то́йже:

Дом Бо́жий, / и пала́та Ца́рская, / и черто́г Небе́сный / ты еси́, Пречи́стая, / упова́ние и покро́в.

Тропа́рь, глас 8.

Зарею́ Ду́ха облиста́емь, / вити́йствующих богому́дренно сподо́бился еси́ разуме́ния, / неве́дением омраче́нная сердца́ челове́ков све́том благоче́стия просвеща́я, / пресве́тел яви́лся еси́ Правосла́вия свети́льник, Макси́ме преподо́бне, / отону́дуже ре́вности ра́ди Всеви́дящаго / оте́чества чужд и стра́нен, Росси́йския страны́ был еси́ пресе́льник, / страда́ния темни́ц и заточе́ния от самодержа́внаго претерпе́в, / десни́цею Вы́шняго венча́ешися и чудоде́йствуеши пресла́вная. / И о нас ходата́й бу́ди непрело́жен, / чту́щих любо́вию свяду́ю па́мять твою́.

И ны́не, Богоро́дичен.

НА У́ТРЕНИ

По 1-м стихосло́вии седа́лен, глас 8:

Тве́рдыя и Боговеща́нныя глаго́лы со тща́нием изъясня́я и нечести́выя писа́нии облича́я / ум свой вери́в в Го́рняя к Бо́гу, / у́зы страда́льческии от наве́т проти́вных претерпел, Макси́ме преподо́бне, / и сих ра́ди и́ноком яви́лся еси́ о́браз, па́че же и похвала́.

Сла́ва, и ны́не, Богоро́дичен:

Тя, превосходя́щую безпло́тныя Боже́ственныя чи́ны несравне́нною чистото́ю, / молю́, Всепе́тая: /

сквéрную мою́ ду́шу очи́сти от беззако́нных помышле́ний,/ я́ко да досто́йно сла́влю Тя.

По 2-м стихосло́вии седа́лен, глас 8:

Все своé у́мное жела́ние к Бо́гу впери́л еси́,/ и Того́ зва́нию невозвра́тно от души́ после́довал еси́,/ во оби́тель преподо́бнаго Се́ргия коне́чно всели́вся, и, та́мо а́нгельски пожи́в,/ мно́гим путь был еси́ ко спасе́нию,/ сего́ ра́ди и Госпо́дь тебé просла́ви, чудесы́ обогати́в,/ те́мже вси вопие́м ти:/ ра́дуйся оби́тели Тро́ицкия чудесото́чное похвало́, Макси́ме о́тче наш.

Сла́ва, и ны́не, Богоро́дичен:

Молю́ Тя, Пречи́стая,/ не пре́зри мене́, потопля́ема лю́те в сквéрную ти́ну греха́,/ но измы́й мене́ от злосмра́дия благоуха́нным ми́ром моле́ний Твои́х/ и свéтом сладча́йшим Божéственныя Твоея́ любвé всю тьму души́ моея́ просвети́.

По полиеле́и седа́лен, глас 4:

Я́ко звезда́ пресвéтлая, обтéкшая восто́чныя стра́ны и к сéверу прише́дшая,/ озаря́ет мглу, те́мность мра́ка просвеща́я вся́ческую,/ та́ко и ты, преподо́бне Макси́ме, уподо́бился еси́ сей,/ держа́внаго испроше́нием стра́нен яви́лся еси́ и пресе́льник от Афо́на в вели́цей Росси́и,/ в исправле́нии Божéственных Писа́ний преди́вен, изя́щен показа́ся,/ но навéтующими льсти́ваго борца́ науще́нии пострада́л еси́,/ и за страда́ния своя́ и в темнице заточе́ния от Бо́га свы́ше прия́т чудоде́йствия дар,/ и ны́не мо́лим тя:/ при́сно проси́ Христа́ мир вселе́нней дарова́ти/ и душа́м на́шим вéлию ми́лость.

Сла́ва, и ны́не, Богоро́дичен:

Ущéдри мене́, Влады́чице, к Тебé прибега́ющаго,/ и изба́ви мя сту́днаго* наси́лия зло́бных предста́телей лю́таго зми́я,/ и́же, я́ко ехи́дны, уязвля́ют ду́шу мою́./ А́ще бо аз и неключи́мый раб Твой, Влады́чице, но упова́ю на Тя.

Степе́нна, 1-й антифо́н 4-го гла́са. Прокси́мен, глас 4: Честна́ пред Го́сподем/ смерть преподо́б-

* сту́днаго — посты́дного, бесчéстного, позорного

ных Его́. **Стих:** Что воздáм Гóсподеви о всех, я́же воздадé ми? Вся́кое дыха́ние: **Ева́нгелие от Матфе́я, зача́ло 43.**

По 50-м псалме́ стихи́ра, глас 6:

Подóбен: Егдá преставле́ние:

Егдá страда́ния претерпева́л еси́, преподóбне Максúме,/ тогдá, пла́ча и рыдáя,/ моли́л еси́ святи́теля Мака́рия:/ дáждь ми узре́ти Святу́ю Гóру —/ моли́твенницу о вселе́нней./ Он же со слеза́ми вопия́ше ти:/ о Максúме!/ Ви́жду тя невино́вна/ моли́твенника и сокруша́юся,/ у́зы твоя́ я́ко еди́наго от святы́х целу́ю,/ а помощи́ не могу́ ти./ Но, о преподóбне о́тче,/ моли́ся приле́жно Бо́гу и Ма́тери Его́/ спасти́ся се́тей вра́жиих/ нам невреди́мым.

Кано́н Пресвяте́й Богоро́дице ра́ди Ея́ ико́ны, нарица́емыя Ватопе́дския,и преподóбному Максúму Гре́ку кано́н, глас 1.

Песнь 1

Ирмос: ***Пои́м, вси лю́дие,/ от го́рькия рабóты фараóни Израи́ля изме́ншему/ и во глубине́ морсте́й нога́ми немóкрыми Наста́вльшему/ песнь побе́дную,/ я́ко просла́вися.***

Воспе́ти кий язы́к возмóжет по достоя́нию/ твоя́, преди́вный о́тче, ве́лия исправле́ния, высóкое учи́тельство,/ в темни́це и во у́зах му́ченическое страда́ние и долготерпе́ние?

Ка́ко воспоéм и что тя наречéм, предóблий о́тче?/ Проро́ка ли, я́ко провеща́ неудóбь разумева́емая и ве́домая нам,/ апóстола ли, я́ко зы́блемую проти́вными нам ве́тры/ утверди́ христиа́нскую ве́ру Божéственных писа́ний учéнии,/ учи́теля ли, но вои́стинну ничи́м же ху́ждши и ни́жши еси́ вели́ких о́нех вселе́нских учи́тель.

Воспе́ти Свята́го и поклоня́емаго Паракли́та в те́мнице извеще́ние от А́нгела прии́м,/ сотвори́л еси́ кано́н Свято́му Ду́ху,/ И́мже ещé в во́ли просвещéн, свящéнныя и Богодухновéнныя кни́ги соста́вил еси́.

Богоро́дичен: Поúм, вси лю́дие, святы́ню и сла́ву Пречи́стыя и Всепе́тыя Бóжия Ма́тере,/ вы́шшую

Небе́с и всех у́мных Сил,/ поноси́вшую в пречи́стой Свое́й утро́бе Емману́ила,/ я́ко свя́та и преслáвна есть.

Песнь 3

Ирмос: ***Утверди́ мене́, Христе́, на недви́жимом ка́мени за́поведей Твои́х/ и просвети́ мя све́том лица́ Твоего́:/ несть бо свят, па́че Тебе́, Человеколю́бче.***

Утверди́л еси́, преподо́бне Макси́ме, в се́рдце свое́м Божественный страх,/ вся по́хоти плотска́я возненави́дев,/ се́го ра́ди умудри́лся еси́, я́коже прост младе́нец,/ и вслед Го́сподеви востéкл еси́.

Утвержде́нием име́я распе́ншагося Го́спода Иису́са Христа́,/ стра́нен, незна́ем, бездо́мен, безоте́чествен,/ безъиме́нен, безсмы́слен был еси́, преподо́бне Макси́ме,/ пред свои́ми сро́дники, зна́емыми и дру́ги.

Утвержда́яся на за́поведех Госпо́дних,/ от го́рести темни́чныя был еси́ на мног час, я́ко мертв,/ но де́ял еси́ о злонра́вных моли́тву, си́це глаго́ля:/ Го́споди, Иису́се Христе́, Сы́не Бо́га Жива́го,/ не поста́ви им греха́ сего́, клеве́щущих на мя непра́вду.

Богоро́дичен: Утверди́ нас к хвале́нию Твоему́, Де́во,/ и сохрани́ без вре́да от вся́кия ко́зни лука́ваго,/ и сподо́би стоя́ния одесну́ю Единоро́днаго Сы́на Твоего́,/ Ему́же подоба́ет вся́кая сла́ва, честь и поклоне́ние во́ ве́ки веко́в.

Седа́лен, глас 4:

Ум украси́в поуче́нии Богодохнове́нных Писа́ний,/ тре́звенною моли́твою и бде́нии Богоуго́дными,/ утверди́л еси́ се́рдце свое́ в Го́споде исполне́нием за́поведей спаси́тельных Его́,/ сего́ ра́ди прославля́ют тя вы́ну росси́йстии лю́дие и Афо́н,/ и оби́тель Ватопе́дская вку́пе с на́ми вопие́т:/ Макси́ме прему́дре, не оста́ви нас, моля́щихся тебе́.

Сла́ва, и ны́не, Богоро́дичен:

Молю́ Тя, Пречи́стая Ма́ти Бо́га Вы́шняго,/ еди́но души́ моея́ утеше́ние, упова́ние, сла́досте,/ Боже́ственный покро́ве, све́те, заступле́ние и спасе́ние!/ Сподо́би мя Твои́ми моли́твами услы́шати

глас,/ благословéнных призывáющий внутрь чертóга Влады́ки.

Песнь 4

Ирмóс: *Вéлия тáйна/ Твоегó, Христé, смотрéния:/ сию́ бо свы́ше провúдя богозрúтельно, Авваку́м,/ изшéл есú, вопия́ше Тебé,/ во спасéние людéй Твои́х, Человеколю́бче.*

От тáйных еретúческих лжеучéний/ ничтóже утаúся от тебé, преподóбне Максúме,/ но благодáтию Святáго и поклоня́емаго Дýха вся тебé откровéна суть.

Тáинственных догмáтов Православ́ныя вéры/ не тóчию побóрника úстинна и вéрна себé показá,/ но и пáче преóстра секúра/ на вся, я́же под небесéм, éреси явúлся есú.

Я́ко таин Святáго Дýха строúтель,/ и Небéснаго жúтельства рачúтель, и закóна Господ́ня учúтель/ воúстинну показáлся есú, премýдре Максúме.

Богоро́дичен: Вéлию тáинству Моисéй Боговúдец научéн, зря купину́ неопалúму:/ купина́ — нéмощь человéческаго естества́,/ огнь же — Божество́ Единоро́днаго Сы́на Вы́шняго,/ úбо Бог наш — огнь есть, поядáяй грехú нáша,/ я́коже Божéственный апóстол речé.

Песнь 5

Ирмóс: *От нóщи ýтренююще, поéм Тя, Христé,/ Отцу́ Собезначáльна и Спáса душ нáших,/ мир мúрови подáждь, Человеколю́бче.*

Нóщию луна́, днем сóлнце просвещáют и веселя́т тварь всю вúдимую,/ житúе же и премýдрость святы́х просвещáют и веселя́т дýши всех человéков,/ хотя́щих спастúся и в рáзум úстины прииты́./ Сúце и писáния преподóбнаго Максúма Грéка, я́ко богодухновéнныя труды́, велегласно вопию́т.

В нощú моля́щуся тебé в темнúце,/ Богоначáльныя и Преблагúя Трóицы прóмыслом внем* Áнгел Господ́день и рéче:/ о стáрче! Сúми мýками избýдеши вéчных мук.

В нощú, я́ко сладкогласный и добропéснивый слáвий**,/ воспéл есú, премýдре Максúме:/ не

---

* внем — внял
** слáвий — соловéй

тужи́, не скорби́, ниже́ тоску́й о ни́хже,— / любе́зна ми душе́,— / стра́ждеши без пра́вды, / твоя́ бо мзда ве́лия на Небесе́х.

Богоро́дичен: От но́щи у́тренюющe, пое́м Тя, Де́во, / Дщерь Царе́ву, ря́сны златы́ми оде́яну и преиспещре́ну, / ле́ствицу, ю́же Иа́ков ви́де, / го́ру, ю́же благоволи́ Бог жи́ти в ней, и́бо Госпо́дь всели́тся до конца́.

Песнь 6

Ирмос: ***Проро́ка спасл еси́ от ки́та, Человеколю́бче, / и мене́ из глубины́ прегреше́ний возведи́, молю́ся.***

Проро́чески*, преподо́бне Макси́ме, лю́ди облича́л еси́, к покая́нию приводя́: / заблуди́хом, заблуди́хом от пра́ваго и незаблу́днаго жи́тельства преподо́бных и́нок / и без ума́ тече́м к по́чести вы́шняго зва́ния.

Проро́к покая́ния яви́лся еси́, преподо́бне Макси́ме, / души́ трезве́ние снабдева́я Боже́ственными словесы́ / и из ро́ва страсте́й возводя́ омраче́нных грехми́.

Проро́ческия писа́ния, в та́йне глаго́ланныя, / я́вны соде́лал еси́, прему́дре Макси́ме, / сего́ ра́ди послу́шают тя оби́льно вси лю́дие.

Богоро́дичен: Проро́ки Тя провозвести́ша, Де́во Чи́стая, / апо́столи пропове́даша, святи́и вси ублажи́ша, / мы же со Архи́ангелом вопие́м: / ра́дуйся, Благода́тная, Госпо́дь с Тобо́ю.

Конда́к, глас 8.

Подо́бен: Прему́дрости:

Богодухнове́нным Писа́нием и Богосло́вия пропове́данием / неве́рствующих суему́дрие обличи́л еси́, всебога́те, / па́че же, в Правосла́вии исправля́я, на стезю́ и́стиннаго позна́ния наста́вил еси́, / я́коже свире́ль Богогла́сная, услажда́я слы́шащих ра́зумы, / непреста́нно весели́ши, Макси́ме досточу́дне, / сего́ ра́ди мо́лим Тя: / моли́ Христа́ Бо́га грехо́в оставле́ние низпосла́ти / ве́рою пою́щим всесвято́е твое́ успе́ние, Макси́ме, о́тче наш.

* Пророчески — как пророк

Ико́с:

Ка́ко воспое́м велича́йшему тезоимени́таго*, Макси́ма предо́бляго? / преподо́бных кра́сна венца́, страда́льцев тве́рдаго пра́вила, / еретико́в нело́жнаго посрамле́ния, Це́ркви столпа́ непоколеби́маго, / де́вственник изве́стнаго наста́вника и супру́жества честна́го засту́пника, / филосо́фов прему́дршаго мудреца́, и́стины исто́чника присноteку́щаго, / и́нок похвалу́ и всех люде́й вои́стинну украше́ние, / сего́ ра́ди мо́лим тя, досточу́дне Макси́ме: / моли́ Христа́ Бо́га грехо́в оставле́ние низпосла́ти / ве́рою пою́щим всесвято́е твое́ успе́ние, Макси́ме, о́тче наш.

Песнь 7

Ирмос: *О́бразу служи́ти, / мусики́йскому согла́сию созыва́ющу лю́ди, / от пе́сней сио́нских пою́ще оте́чески, о́троцы Дави́довы / мучи́телево разори́ша злочести́вое веле́ние / и пла́мень в ро́су преложи́ша, / песнь воспева́юще: / превознос и́мый отце́в и наш Бо́же, благослове́н еси́.*

О́бразу промышле́ния Пресвяты́я Тро́ицы песнь благода́рственну возда́в, преподо́бне Макси́ме, / вся ны призва́л еси́ благослови́ти небла́зненно Отца́, и Сы́на, и Свята́го Ду́ха, / Еди́наго Бо́га в Трие́х Ипоста́сех.

О́браз злострада́ния, терпе́ния и моли́твы показа́лся еси́, свя́те Макси́ме, па́че же и упова́ния, / я́ко Бог Суди́я пра́веден, и кре́пок, и долготерпели́в есть, / и Той возда́ст коему́ждо по дело́м его́.

О́браз превы́спренняго Богосло́вия стяжа́л еси́, прему́дре Макси́ме, / сии есть догма́ты Божественных апо́стол и оте́ц, / от Свята́го Параклита́ излия́нныя, и́мже и нас научае́ши Богому́дрыми свои́ми писа́нии.

Богоро́дичен: О́браз пречи́стаго Твоего рождества́, Де́во Ма́ти, / неизрече́нен и недове́дом есть, / Ты бо вселе́ние превечнаго Единоро́днаго Сы́на О́тча была́ еси́, не опали́вшися от Него́.

---

* **величайшему тезоимени́таго** — имя Максим в переводе с латинского означает величайший

Песнь 8

Ирмо́с: ***В*** ***пла́мени о́гненне горя́щия пе́щи/ сохра́ншаго де́ти/ и во зра́це А́нгела снизше́дшаго к ним,/ по́йте Го́спода/ и превозноси́те Его́ во ве́ки.***

Пла́мене Боже́ственнаго Паракли́това облиста́ния возжеле́в, преподо́бне Макси́ме,/ сего́ ра́ди и сладча́йшим све́том уче́ния и чуде́с огне́м/ отгна́л еси́ вся́кий мрак бесо́вский.

Пла́мене гее́ннскаго бе́гати лю́ди научи́л еси́, преподо́бне Макси́ме,/ сих призыва́я де́лом соверша́ти за́поведи Христо́вы/ и отступи́ти зло́бы, блуда́, лжи, го́рдости, льсти и хище́ния непра́веднаго чужи́х име́ний.

Пла́менно нече́стие ерети́ческое попали́л еси́, прему́дре Макси́ме,/ ве́ры же христиа́нския непоро́чныя Боже́ственное испове́дание изъясни́в.

Богоро́дичен: В пла́мени о́гненне горя́щия купины́ ви́де Тя Моисе́й Богови́дец,/ провозвести́в безсе́менное рождество́ Твое́, Де́во Пречи́стая,/ сего́ ра́ди и нас плотски́х страсте́й свободи́.

Песнь 9

Ирмо́с: ***Тебе́, све́тлую свещу́ и Ма́терь Бо́жию,/ пречу́дную сла́ву и вы́шшую всех тва́рей,/ пе́снями велича́ем.***

Тебе́, све́тлую свещу́, и ум крайне́йший, и столп непоколеби́м ве́мы,/ па́че же наста́вника мона́хов и ересе́й наказа́теля пропове́дуем.

Све́тло от полу́денных стран возсия́л еси́, преподо́бне Макси́ме,/ све́тло житие́ показа́в, мрак лука́вствия прогоня́я/ и благоприя́тною моли́твою просия́в.

Свеща́ Боже́ственнаго ра́зума быв, дости́гл еси́ в позна́ние Сы́на Бо́жия,/ в му́жа соверше́нна, в ме́ру во́зраста Христо́ва,/ сего́ ра́ди и мы вопие́м ти:/ блаже́н ты еси́ войстинну по всему́,/ и по́двиги, и сла́вою, и благода́тию, я́же еси́ вы́ше получи́л.

Богоро́дичен: Тебе́, и све́тлую свещу́ в нощи́ страсте́й,/ и покро́в благосты́ни, и сте́ну необори́му от навет вра́жиих,/ пе́снями велегла́сно велича́ем.

Свети́лен:

Свет возсия́л есть преподо́бному Максси́му Боже́ственных слове́с и повеле́ний, / сего́ ра́ди я́ко свет вторы́й и ум крайне́йший нам яви́ся.

Сла́ва, и ны́не, Богоро́дичен:

Ужасо́шася а́нгельския си́лы, зря́ще Де́ву, / Свет от Све́та в рука́х держа́щу, / чи́сте Ро́ждшей вопия́ше: / Свет возсия́л есть нам от деви́ческих ложе́сн.

На хвали́тех стихи́ры, глас 8:

Отре́клся еси́ себе́, преподо́бне Максси́ме, / и стра́нна себе́ показа́ всего́ жития́ сего́ су́етнаго, / ни пи́ще сла́дкой, ни сла́ве, ни име́нием кому́ ра́дуяся, / ниже́ дру́жбам си́льных. / Вся же вку́пе отри́нул еси́ нестяжа́тельным житие́м, / и слеза́ми, и безмо́лвием, моли́твами, и бде́нии, и кни́жными прочита́нии, / Боже́ственною добро́тою мы́сленно пита́яся, ра́дуешися, / весе́лия при́сно наполня́емь.

Максси́м преподо́бный, я́коже и дре́вле отцы́, / не ху́де боре́ния показа́, / о́во еретики́ словесы́ свои́ми бия́, / о́во же ве́рныя неподви́жимо ве́ре стоя́ния укрепля́я, / не поколеба́ша бо сего́ отца́ лю́тыя бу́ри прира́жения, / ни темни́ца, ни у́зы, те́ло держа́щии, / а ду́шу просвеща́ющии.

Максси́м прему́дрый, / вторы́й земны́й и многострада́льный херуви́м, / Боже́ственную трапе́зу нам предлага́ет в па́мяти свое́й, / усе́рдно тецем, о празднолю́бцы, / на пресла́дкий сей и изоби́льный исто́чник, / распали́вшуюся жа́жду от ло́жных ерети́ческих уче́ний угаша́юще / и ду́ши в Го́рния оби́тели возводя́ще.

Сла́ва, глас 3:

Спаси́ нас Твое́ю благода́тию, Пресвята́я Тро́ице, / Соде́телю всех и Содержа́телю, / сохрани́ нас чи́сты, в настоя́щем у́бо жити́и благове́рно служа́щих Ти, / в бу́дущем ве́це сподо́би соучини́тися нам / Боже́ственному ли́ку избра́нных Твои́х, / иде́же шум чист пра́зднующих и глас неизрече́ннаго весе́лия.

И ны́не, Богоро́дичен:
Славосло́вие вели́кое.
На Литурги́и слу́жба преподо́бническая.

Преподобный Максим Грек был сыном богатого сановника в городе Арте (Албания). В юности он много путешествовал, изучая языки и науки во Франции и Италии. В Париже преподобный Максим обучался у известного своей ученостью грека Иоанна Ласкариса. Свое образование он довершил во Флоренции и Венеции. Иночество преподобный Максим Грек принял на Святой Горе Афон в Ватопедской обители. Он с увлечением изучал древние рукописи, оставленные на Афоне иночествовавшими греческими императорами Андроником Палеологом (1376—1379) и Иоанном Кантакузеном (1341—1355). В то время великий князь Московский Василий III Иоаннович (1505—1533) пожелал разобраться в греческих рукописях и книгах своей матери, Софии Палеолог, и обратился на Афон с просьбой прислать ученого монаха. Выбор афонских старцев пал на преподобного Максима. В 1517 году инок Максим отправился в Москву и дорóгой изучил русский язык. По прибытии ему было поручено перевести на славянский язык толкование на Псалтирь, затем толкование на книгу Деяний Апостолов и несколько богослужебных книг.

Поселившись в Чудовом монастыре в Кремле, преподобный Максим старался исполнить все поручения, с усердием устраняя обнаруженные им неточности в богослужебных книгах.

Митрополит Московский Варлаам (1511—1521) высоко ценил труды преподобного Максима. При митрополите Даниле (1522—1539) положение изменилось.

Митрополит Даниил потребовал, чтобы преподобный Максим переводил на славянский язык «Церковную историю» Феодорита. Преподобный Максим Грек решительно отказался от этого поручения, указывая на то, что «в сию историю включены письма раскольника Ария». С присущей ему прямотой преподобный Максим обличал установившийся в то время обычай иноков владеть недвижимым имуществом. Эти обстоятельства вызвали недовольство у митрополита Даниила. Несмотря на возникшие трудности, преподобный Максим продолжал трудиться на ниве духовного просвещения. Он перевел толкования

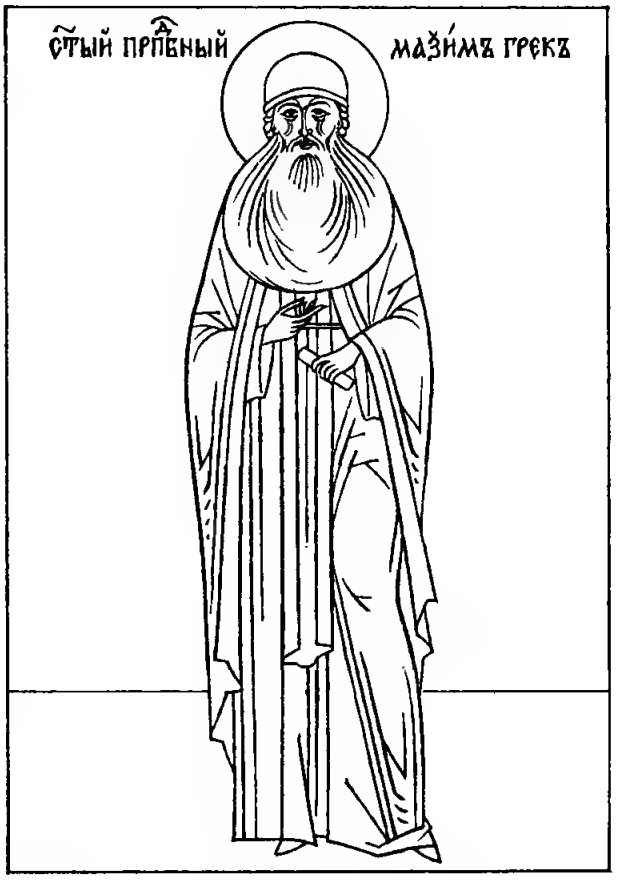

святителя Иоанна Златоуста на Евангелия от Матфея и Иоанна, а также писал собственные полемические сочинения против магометан и язычников.

Когда великий князь Василий Иоаннович расторгнул брак с добродетельной супругой Соломонией Сабуровой (в иночестве преподобная София Суздальская, †1542, память 16 декабря), чтобы жениться на Елене Глинской, преподобный Максим прислал князю «Главы поучительные к начальствующим правоверных», обличая незаконный поступок князя. За это преподобный Максим в 1525 году был заключен в темницу Симонова монастыря. Неточности, обнаруженные в переводах, были вменены преподобному Максиму в вину как умышленная порча книг. После неправедного суда его заточили в Иосифо-Волоколамский монастырь, где содержали в тяжéлых условиях. Мужественно перенося страдания, преподобный стяжал и великую милость Божию. Ему явился Ангел Господень, укрепивший его словами: «Терпи, старец! Этими муками избавишься от вечных мук». Преподобный Максим написал тогда углем на стенах темницы канон Святому Духу Утешителю, употребляемый и поныне Церковью.

Через шесть лет преподобного Максима освободили от тюремного заключения и послали под церковным запрещением в Тверь в Отрочь монастырь. Там он жил под надзором епископа Тверского и Кашинского Акакия (1522—1567), который милостиво обходился с невинно пострадавшим. Преподобный написал здесь автобиографическое произведение «Мысли, какими инок скорбный, заключенный в темницу, утешал и укреплял себя в терпении». Лишь через 20 лет пребывания в Твери, после смерти великого князя Василия и митрополита Даниила, с преподобного сняли церковное запрещение. По благословению митрополита Иоасафа (1539—1542) преподобный Максим мог ходить в церковь и приобщаться Святых Таин, с него сняли обвинение в ереси. В 1545 году Восточные Патриархи просили царя Иоанна IV Грозного (1533—1584) отпустить преподобного Максима на Афон, но безуспешно. Митрополит Московский Макарий, к которому преподобный Максим обратился с этой же просьбой, отвечал ему: «Узы твои целуем, как одного из святых, а помочь ничем не можем.» С 1551 года до конца своих дней преподобный Максим Грек жил в Троице-Сергиевом монастыре. Гонения и невзгоды отразились на здоровье преподобного, но он продолжал свои ученые труды. Вместе с келейником — учеником Нилом преподобный усердно переводил Псалтирь с греческого на славянский язык. При слабом телесном здоровье он был полон духовной силы и продолжал бесстрашно говорить правду сильным мира сего. Когда царь Иоанн Грозный в 1553 году приехал на богомолье в Троице-Сергиеву обитель, преподобный Максим сказал, что ему лучше позаботиться о помощи вдовам и сиротам русских воинов, погибших под Казанью, чем ездить по обителям. «Не почтишь кровь убитых,— предрек он царю,— сын твой умрет». Царь не послушал праведного совета, и предсказание сбылось.

После пятидесятилетних трудов и страданий преподобный Максим Грек преставился ко Господу 21 января 1556 года. Умирая, он трижды осенил себя крестным знамением. Честно́е тело преподобного было погребено у северо-западной стены церкви в честь Сошествия Святого Духа на апостолов в Троице-Сергиевом монастыре.

В 1591 году по указу Патриарха Иова были освидетельствованы мощи преподобного Максима Грека: «И открыша, и пойде от мощей его благоухание, и цело и невредимо тело его, и ризы бяша и мантия и вся на нем покрывало не истле, и на персях руце его, и десная рука согбенна крестом». В тот день у гроба преподобного исцелилось 16 человек. В том же году Патриарх Иов благословил составить службу преподобному Максиму, написать его икону и праздновать память 21 января. Память преподобного Максима празднуется также с Собором Радонежских святых 6 июля.

МЕ́СЯЦА ЯНВАРЯ́ В 22-Й ДЕНЬ

Свята́го апо́стола Тимофе́я и свята́го преподобному́ченика Анаста́сия Пе́рсскаго

На Го́споди, воззва́х: стихи́ры апо́стола, глас 1.

Подо́бен: Всехва́льнии му́ченицы:

Луча́ми Ду́ха я́ве ты просвеща́емь,/ священноявле́нне Тимофе́е,/ светле́йший я́ко свети́льник яви́лся еси́,/ обтека́я всю зе́млю и просвеща́я благода́тию./ И ны́не моли́ся дарова́ти душа́м на́шим/ мир и ве́лию ми́лость.

Богому́дре Тимофе́е,/ сла́дости пото́к пил еси́/ и Богому́дренно напои́л еси́/ ра́зума Бо́жия те́пле жела́ющия,/ Христу́ подража́я./ К Нему́же ны́не ра́достно отше́л еси́,/ сла́ву созерца́я Тро́ицы пресве́тлую/ и мир безмерноси́льный.

Па́влу повину́яся,/ писа́нием бесе́дуя Ду́ха,/ светосия́нен весь был еси́,/ де́латель неску́ден/ и тепл уго́дник Госпо́день, всему́дре,/ целому́дренне, благоче́стне, о Тимофе́е! жи́тельствовав,/ и венце́в сподо́бился еси́ побе́ды,/ я́ко зако́нный страда́лец.

Стихи́ры преподобному́ченика, глас и подо́бен то́йже:

Му́чеников похвала́,/ све́тлы возста́вив побе́ды на пре́лесть,/ тезоимени́тное, всеблаже́нне, благосла́вие/ твои́м зва́нием но́сиши, всю́ду обноси́мь,/ я́ко тверд победи́тель, Анаста́сие,/ и ны́не

возста́ви от грехо́вных паде́ний/ ве́рою чту́щия па́мять твою́.

Му́ченице Анаста́сие,/ све́тлую возста́вив побе́ду на лесть,/ воспри́ял еси́ суго́уб вене́ц/ по́стничества твоего́, и тве́рдаго страда́ния,/ и да́же до сме́рти противле́ния,/ и чуде́с тебе́ досто́йно де́йство/ Влады́ка Христо́с дарова́.

Ми́ра концы́ твоя́ ны́не пою́т чудеса́,/ чудоде́йственне Анаста́сие,/ чудоде́йствиями бо возме́здив, Христо́с украси́ тя,/ му́ки Его́ ра́ди претерпе́вша,/ и по сме́рти безсме́ртнаго удосто́ился еси́/ благосла́вия и блаже́нства.

Сла́ва, глас 8:

Бо́гом предопредели́н/ и му́дрому Па́влу учени́к быв,/ научи́лся еси́ Божественным, до́бре жи́тельствовав/ и ве́ру да́же до кро́ве несомне́нно соблю́д,/ и ве́рен архиере́й показа́лся еси́,/ Тимофе́е апо́столе./ Те́мже идолонеи́стовствующия обличи́л еси́,/ дрекóлием и ка́мением ураня́ем,/ прия́л еси́ муче́ния вене́ц./ Сего́ ра́ди, всеблаже́нне, моли́ся о нас,/ ве́рою совершáющих всечестну́ю па́мять твою́.

И ны́не, Богоро́дичен или́ Крестобогоро́дичен.

Подóбен: Му́ченицы Госпóдни:

Ю́ница Несквéрная,/ Юнца́ ви́дящи, на Древе пригвождáема во́лею,/ рыдáющи жáлостне,—/ увы́ Мне,— вопия́ше,— люби́мейшее Чáдо!/ Что́ Ти сонм воздаде́ безблагода́тный еврéйский,/ хотя́ Мя обезчáдствовати от Тебе́, Вселюбе́зне?

На стихóвне Октóиха, та́же глаго́лем припе́в: Во всю зе́млю изы́де вещáние их/ и в концы́ вселе́нныя глаго́лы их.

И пое́м стихи́ру самогла́сну апóстола, глас 1:

Свети́льника ве́рных и апóстола,/ во Евáнгелии просия́вшаго Тимофе́я,/ прииди́те, лю́дие, воспои́м, глаго́люще:/ ра́дуйся, кра́сное ве́ры прозябе́ние,/ Божéственнаго Па́вла сынотворе́ния./ Ра́дуйся, честны́й зна́телю добродете́лей,/ многому́драя уста́ Сло́ва./ Ра́дуйся, конце́в Боговещáнная цевни́це./ Ра́дуйся, ве́ры сто́лпе и Це́ркве утвержде́ние.

Сла́ва, глас 2:

Возвели́чил еси́, Христе́,/ я́ко во Иуде́и и в Вавило́не/ честна́го Креста́ си́лу,/ уве́деша бо его́ ра́ди животво́рнаго воста́ния пра́здник,/ и бысть им плене́нный свободи́тель идолонеи́стовства/ и му́ченик неопи́сан чуде́с,/ ны́не благохва́льный Анаста́сий, сла́вный страда́лец,/ со А́нгелы лику́я/ и моля́ся о душа́х на́ших.

И ны́не, Богоро́дичен или́ Крестобогоро́дичен.

Подо́бен: Егда́ от Дре́ва:

Боле́зни претерпе́вши мно́гия/ в распя́тии Сы́на и Бо́га Твоего́, Пречи́стая,/ стоня́ше, слезя́щи и восклица́ющи:/ увы́ Мне, Ча́до сла́дкое,/ без пра́вды ка́ко стра́ждеши,/ хотя́ изба́вити я́же от Ада́ма земноро́дныя?/ Те́мже, Пречи́стая Де́во, Тебе́ мо́лим ве́рою:/ ми́лостива нам Того́ соде́лай.

Тропа́рь апо́стола, глас 4:

Бла́гости научи́вся и трезвя́ся во всех,/ благо́ю со́вестию священноле́пно обо́лкся,/ поче́рпл еси́ от сосу́да избра́ннаго неизрече́нная/ и, ве́ру соблю́д, ра́вное тече́ние соверши́л еси́,/ апо́столе Тимофе́е./ Моли́ Христа́ Бо́га/ спасти́ся душа́м на́шим.

Тропа́рь му́ченика, глас то́йже:

Му́ченик Твой, Го́споди, Анаста́сий/ во страда́нии свое́м вене́ц прия́т нетле́нный от Тебе́, Бо́га на́шего,/ име́яй бо кре́пость Твою́,/ мучи́телей низложи́,/ сокруши́ и де́монов немощны́я де́рзости./ Того́ моли́твами/ спаси́ ду́ши на́ша.

НА У́ТРЕНИ

Кано́н Окто́иха еди́н и святы́х два, на 8. Кано́н апо́стола, его́же краегране́сие: Тимофе́я апо́стола пе́сньми чествую́. Твори́ние Феофа́ново, глас 1.

Песнь 1

Ирмо́с: *Твоя́ победи́тельная десни́ца/ боголе́пно в кре́пости просла́вися:/ та бо, Безсме́ртне,/ я́ко всемогу́щая, проти́вныя сотре́,/ изра́ильтяном путь глубины́ новосоде́лавшая.*

Восста́ния страсте́й и неве́дения мрак/ моли́твами твои́ми, блаже́нне, разори́ све́тлою безстра́стия

благода́тию,/ я́ко да Богоявле́нна ны́не досто́йно воспою́ тя.

Ви́дев Предве́дец и Бог твоего́ ума́ добро́ту, Тимофе́е,/ Боже́ственным апо́столом тя, сослужи́теля удосто́ив, показа́,/ му́дрым про́мыслом о нас промышля́я.

Еди́но Пресу́щественное Нача́ло, проразумева́ющее вся, ве́мы:/ от е́ллин бо апо́стол, Христо́вою просвещен благода́тию,/ ны́не Боже́ственному Па́влу счисля́ется Тимофе́й.

Му́ченика

У́тром светле́йшим Твоего́, Христе́, воста́ния осия́ваемь,/ сего́ тезоимени́тый, от восто́ка устреми́вся,/ я́ко со́лнце, ны́не Це́рковь озаря́ет чудесы́.

Боже́ственныя любве́ испо́лнен,/ терпели́вно му́ки претерпе́л еси́, му́чениче Анаста́сие,/ и Христу́, по́стническими укра́шен добро́тами, ра́дуяся, приве́лся еси́,/ благово́нная же́ртва, блаже́нне.

Богоро́дичен: Ра́дуйся, благода́ти исто́чниче,/ ра́дуйся, ле́ствице и две́ре Небе́сная,/ ра́дуйся, све́щниче, и ста́мно злата́я, и горо́ несеко́мая,/ Я́же Жизнода́вца Христа́ ми́ру Ро́ждшая.

Песнь 3

Ирмо́с: *Еди́не, ве́дый челове́ческаго существа́ не́мощь/ и ми́лостивно в не вообра́жся,/ препоя́ши мя с высоты́ си́лою,/ е́же вопи́ти Тебе́, Святы́й:/ одушевле́нный хра́ме неизрече́нныя сла́вы Твоея́, Человеколю́бче.*

Излия́ся, всеблаже́нне, бога́тно благода́ть во устна́х твои́х/ и ре́ки догма́тов источи́, Це́рковь Христо́ву напая́ющия/ и многопло́ден принося́щия плод,/ Тимофе́е Христопропове́дниче, Богому́дре апо́столе.

Но́ги твоя́ проро́чески, всеблаже́нне, украси́шася,/ всяк бо ум, я́ве преиму́щий, благовести́л еси́ мир, всему́дре,/ дре́внюю разруши́вшаго челове́ков брань Спа́са всех и Го́спода.

Умертви́в твоя́ у́ды плотски́я,/ Сло́ву повину́л еси́ ху́ждшая, блаже́нне Тимофе́е, влады́чество пода́в лу́чшему,/ и, стра́сти удержа́в, ду́шу уясни́л еси́,/ наставля́емь Па́вловыми уче́нии.

Му́ченика

Стезю́ ше́ствовав те́сную,/ пе́рвее у́бо пощéнием к му́ченической сла́ве предуспе́л еси́,/ мучéния ра́ди наслажде́ние обре́т боле́зньми,/ сла́вне му́чениче Анаста́сие, Небе́сную красоту́ прие́мля.

Боле́знь страда́ния твоего́ во всю изы́де вселе́нную, му́чениче непобеди́ме:/ проти́ву бо греха́ да́же до кро́ве сопроти́вився,/ победоно́сец был еси́ и венцéм побе́ды украси́лся еси́.

Богоро́дичен: Из Тебе́ прозябе́, Чи́стая, Цвет неувяда́емый,/ благоуха́ющий все челове́чество Божéственным ми́ром естества́ Своего́,/ Йже Отцу́ Собе́знача́льный,/ и из Тебе́ быв под ле́том, Де́во Всенепоро́чная.

Седа́лен, глас 4.

Подо́бен: Ско́ро предвари́:

Божéственными дарова́нии укра́шен,/ удобри́л еси́, сла́вне, Ефе́сскую све́тлую митропо́лию, апо́столе,/ проповéдник бо показа́лся еси́,/ с Па́влом Божéственным всем провозвести́л еси́ спаси́тельное сло́во./ Те́мже торжеству́ем ве́рою па́мять твою́.

Сла́ва, му́ченика, глас то́йже:

Сла́вою совершéнства яви́лся еси́ пречéстен,/ я́ко Божéственными просвети́в светозаре́нии ум и позна́в Креста́ кре́пость,/ преподо́бен посто́м и кровьми́ му́ченик был еси́, Богому́дренне, Анаста́сие блаже́нне./ Те́мже и чуде́с тобо́ю то́чит дар Христо́с.

И ны́не, Богоро́дичен:

Де́во Всенепоро́чная, я́же Пресу́щнаго Бо́га ро́ждшая,/ со безпло́тными Того́ непреста́нно моли́/ оставле́ние прегреше́ний, и исправле́ние жития́ да́ти нам пре́жде конца́,/ ве́рою и любо́вию пою́щим Тя по до́лгу, Еди́на Всепе́тая.

Крестобогоро́дичен:

На Кресте́ Тя возвы́шена я́ко узре́/ Пречи́стая Ма́ти Твоя́, Сло́ве Бо́жий,/ ма́терски рыда́ющи, веща́ше:/ что но́вое и стра́нное сие́ чу́до, Сы́не Мой?/ Ка́ко, Жизнь всех, вкуша́еши смерть,/ оживи́ти ме́ртвыя хотя́, я́ко Милосе́рд?

Песнь 4

Ирмо́с: *Го́ру Тя, благода́тию Бо́жиею приосене́нную, / прозорли́выма Авваку́м усмотри́в очи́ма, / из Тебе́ изы́ти Изра́илеву провозглаша́ше Свято́му / во спасе́ние на́ше и обновле́ние.*

Зако́нно, всеблаже́нне, постра́да́ти изво́лив, / воздержа́нием всеконе́чным треволне́ния страсте́й уму́ покори́л еси́, / добродете́ли прие́м соверше́ние, / великопропове́дниче Богому́дре Тимофе́е.

Облиста́в, я́ко со́лнце, Па́вел, испусти́, я́коже зарю́ све́тлу, / вселе́нную бога́тным све́том просвеща́я, / светоявле́нно тя, Богоявле́нне Тимофе́е, к наставле́нию на́шему и утвержде́нию.

Возжела́в те́пле жела́ний кра́йнейшее и любо́вию сраствори́вся, / рече́нием на другу́ю жизнь преше́л еси́, Богоприя́тне, / всегда́ твоего́ созира́я Рачи́теля и Того́ виде́ния насыща́ясь.

Му́ченика

Ничто́же тя су́щия ко Христу́ любве́ отлучи́: / ни удо́в отсече́ние, ни ран прещение́, / ни меч, ни смерть, / но ниже́ огнь, ниже́ глад, / Анаста́сие, Небе́снаго лико́вания купносе́льниче.

Со усе́рдием на ра́мо крест твой взем, / после́довал еси́ Христо́вым спаси́тельным за́поведем / и, Сего́ быв подража́тель да́же до сме́рти, всеизря́днейше, / ны́не наслажда́ешися Того́ све́тлости.

Богоро́дичен: Ра́дость Тебе́ я́ве с Небесе́ прише́д,— Архистрати́г, Чи́стая, благовести́, рек: / Бог изы́дет с пло́тию из Тебе́, Де́во Всечи́стая, / во спасе́ние любо́вию пою́щих Тя.

Песнь 5

Ирмо́с: *Бог Сы́й ми́ра, Оте́ц щедро́т, / Вели́каго Сове́та Твоего́ А́нгела, / мир подава́юща, посла́л еси́ нам: / тем, Богоразу́мия к све́ту наста́вльшеся, / от но́щи у́тренююще, славосло́вим Тя, Человеколю́бче.*

Пе́рваго и всех Вино́внаго Све́та невеще́ственными сия́нии просвеща́емь, / мир уясни́л еси́ пропове́данием честны́м, / свети́льник благоче́стия, жи́зни сло́во преиме́ния * проявле́нно яви́лся еси́, / священнотаи́нниче всеблаже́нне.

* преиме́ние — превосходство, высота, изобилие

Па́вла Боже́ственнаго и́стинный учени́к учи́теля стопа́м после́дует,/ сего́ се́я уче́ния ве́рным,/ и́миже благоче́стия к све́ту наставля́еми,/ из но́щи у́тренюющe, славосло́вим Тя, Человеколю́бче.

Просвеще́нием Па́вел вторы́й явля́ешися,/ служа́щий пе́рвей све́тлости, сея́ позна́нием просвети́ нас./ Сего́ сво́инник Тимофе́й яви́ся,/ Того́ всеору́жием победи́тельно ограждаемь.

Му́ченика

Дре́вле хваля́йся безме́рно, и зе́млю претя́ объя́ти,/ и всу́е горды́ся, му́дре, все потреби́ти,/ твои́ми благому́жествы, Анаста́сие му́чениче, попира́ется богопроти́вный.

Зако́нно постради́в му́ченик Христо́в и победи́в,/ страда́ний возме́здия, чуде́с де́йство прие́млет я́ве:/ неду́ги бо цели́т и де́моны отгоня́ет,/ Христо́вою си́лою чудоде́йствуя, Анаста́сий.

Богоро́дичен: Прокля́тие Е́вы, всех ма́тере, Твои́м Рождество́м, Де́во, упразднила́ еси́,/ ми́ру благослове́ние израсти́вши, Христа́:/ тем Тя, ра́дующеся, и усты́, и язы́ком, Богоро́дицу вои́стинну испове́дающе, величаем.

Песнь 6

Ирмо́с: Из утро́бы Ио́ну младе́нца изблева́ морски́й зверь,/ якова́ прия́т;/ в Де́ву же все́льшееся Сло́во/ и плоть прие́мшее про́йде, сохра́ншее нетле́нну./ Его́же, бо не пострада́ истле́ния,/ Ро́ждшую сохрани́ невреждённу.

Колесни́ца Бо́жия яви́лся еси́, Тимофе́е,/ нося́щи Того́ Боже́ственное И́мя,/ пред лице́м безбо́жных мучи́телей, Богоприя́тне, не ужаса́яся сих свере́пства:/ ты бо в непобеди́мую Спа́са кре́пость оде́ялся еси́.

Вене́ц благоле́пен прия́л еси́, пребога́те Тимофе́е, Богому́дре апо́столе,/ и диади́мою Ца́рствия досто́йно обложи́лся еси́,/ и предста́л еси́ престо́лу Влады́ки твоего́,/ с Па́влом ра́дуяся в се́лех Небе́сных, блаже́нне.

Ми́ром у́мнаго, Тимофе́е всече́стне, пло́тию нас ра́ди истоще́ннаго Христа́ обонява́емь,/ благово́ние Сего́ прия́л еси́ и пре́дал еси́ ве́рою тебе́

притека́ющим,/ таи́нниче неизрече́нных свя́те, Того́ мы́сленныя любве́.

Му́ченика

Зарéю Крéстною я́ве просвеща́емь, прéлести мрак разреши́л еси́ и победи́л еси́,/ сплéтся с мучи́телем, всесла́вне,/ и, ра́дуяся, прия́л еси́ твоя́ победи́тельная,/ му́ченице Христо́в Анаста́сие,/ лику́я с му́ченическими во́инствы.

Богоро́дичен: Весь лик от Бо́га научéн проро́ческий/ Твоé прорече́ та́инство несказа́ннаго и Божéственнаго зача́тия,/ éже из Тебé Божéственнаго Сло́ва, Ма́ти Дéво:/ Ты бо и́стиннейший и дрéвний совéт яви́ла еси́.

Конда́к, глас 1.

Подо́бен: Лик А́нгельский:

Божéственнаго ученика́ и спутешéственника Па́влова Тимофéя,/ вéрнии, воспои́м вси,/ с сим почита́юще му́драго Анаста́сия,/ возия́вшаго от Перси́ды, я́ко звезду́,/ и отгоня́щаго душéвныя на́ша стра́сти/ и неду́ги телéсныя.

И́кос:

Со́лнца мно́жае возия́ лéтнее святы́х торжество́,/ и вéрныя просвети́, и дéмонскую тьмообра́зную си́лу отгна́ всю,/ и неду́ги очи́сти, и прошéния прося́щих испо́лни./ Тéмже притека́ю аз, окая́нный,/ и молю́ся от болéзни стра́стнаго моего́ сéрдца,/ да прииму́, я́же хощу́, и обря́щу, я́же трéбую:/ премене́ние печа́ли, и житие́ безпеча́льно, и прегреше́ний оставле́ние,/ и Божéственное врачева́ние душéвное и телéсное.

Песнь 7

Ирмо́с: *Тебé, у́мную, Богоро́дице, пещь,/ разсмотря́ем, вéрнии,/ я́коже бо о́троки спасé три Превозноси́мый,/ мир обнови́, во чрéве Твоéм всецéл,/ хва́льный отцéв Бог и препрослáвлен.*

Сликóвник Небéснаго чи́на ты по досто́инству быв, весели́шися ра́достно,/ зари́ светода́тельныя, блажéнне, насыща́яся, священнотаи́нниче Тимофéе,/ хва́льнаго возвеща́я Бо́га и препрослáвленнаго.

Священнодéйствуя Христóво Евáнгелие,/ от добродéтельных высóт Богопúсанная Послáния Пáвел Божéственнейший, рáдуяся, послá/ якó ученикý тебé, Тимофéе,/ хвáльнаго возвещáя Бóга и препрослáвленнаго.

Немощнóе плóти укрепля́ше благомóщием душú:/ я́ко безтелéсен бо, на земли́ ты жúтельствовав,/ мýченик был есú, во главý сокрушáемь,/ священнодéтелю тáинств Бóжиих, Богоблажéнне.

Мýченика

Страда́лец вéрныя поущáет,/ я́ве óбраз показáв мýжество своé Божéственней ны́не подражáти стрáсти вóльней,/ ю́же за ны претерпé хвáльный отцéв Бог и препрослáвлен.

Равномóщная Трóица вéруется благочéстия рачúтелем:/ дóблии бо страда́льцы за Сию́ пострада́ша,/ крóви изливáюще, мýченически борю́щеся,/ и дýши предаю́ще я́ве, и убивáеми.

Богоро́дичен: Рáдуйся, Чúстая,/ из Тебé прóйде Пáстырь, И́же во Адáмову кóжу одéявся,/ воúстинну превозноси́мый во всегó мя, человéка, за благоутрóбие непостúжное,/ хвáльный отцéв Бог и препрослáвлен.

Песнь 8

Ирмóс: *Чýда преестéственнаго/ росодáтельная изобрази́ пещь óбраз:/ не бо, я́же прия́т, палúт ю́ныя,/ я́ко ниже́ огнь Божествá Дéвы,/ в Ню́же вни́де утрóбу./ Тем, воспевáюще, воспоéм:/ да благословúт тварь вся Гóспода/ и превозно́сит во вся вéки.*

Стоя́ния Áнгельскаго сподобля́емь,/ показáлся есú, Тимофéе блажéнне, Небéсных чинóв,/ научúвся бо преестéственно, свéтлости сих подражáл есú, мýдре./ С ни́миже воспевáеши, веселя́ся:/ да благословúт тварь вся Гóспода и превозно́сит во вся вéки.

Сúлою одéявся с Небесé, я́ко апóстол, явúлся есú, Богомýдре,/ нашéдшею страннообрáзно ученикóм Слóва и самовúдцем, о Тимофéе!/ С ни́миже воспевáеши, рáдуяся:/ да благословúт тварь вся Гóспода и превозно́сит во вся вéки.

Стал еси́ жела́ния я́ве, всеблаже́нне, кра́йнейшаго,/ я́ко дости́гл до́брых, Тимофе́е Богопропове́дниче,/ всегда́ осия́ем све́том Тро́йческим я́сно,/ и ны́не воспева́еши, весели́ся:/ да благослови́т тварь вся Го́спода и превозно́сит во вся ве́ки.

Му́ченика

От земли́ ты к Небесе́м венценосец, му́ченице Анаста́сие, возлете́л еси́,/ ле́сти вся́кия де́монския избе́г,/ и попра́л еси́ и́дольская чти́лища./ Те́мже и зове́ши ны́не, ра́дуяся:/ да благослови́т тварь вся Го́спода и превозно́сит во вся ве́ки.

Омочи́л еси́ му́ческими твои́ми кровьми́ твою́ оде́жду, пребога́те му́ченице,/ крест же, я́ко скиптр, нося́,/ со Христо́м ца́рствуеши во ве́ки, Анаста́сие,/ Ему́же ны́не воспева́еши, ра́дуяся:/ да благослови́т тварь вся Го́спода и превозно́сит во вся ве́ки.

Богоро́дичен: Архи́ангельскими песнослове́нии сла́вимый, Бога́тное Сло́во на́с ра́ди обнища́,/ Тя Ма́терь, добро́ту Иа́ковлю, Благословенная, избра́в./ Те́мже, воспева́юще, пое́м:/ да благослови́т тварь вся Го́спода и превозно́сит во вся ве́ки.

Песнь 9

Ирмо́с: *О́браз чи́стаго Рождества́ Твоего́/ огнепали́мая купина́ показа́ неопа́льная,/ и ны́не на нас напа́стей свире́пеющую угаси́ти, мо́лимся, пещь,/ да Тя, Богоро́дице,/ непреста́нно велича́ем.*

Рече́ние Дави́дово испо́лнися,/ я́ко бо мо́лния, всели́нней яви́лся еси́,/ проповеданием озаря́я концы́, всеприснопа́мятне блаже́нне Тимофе́е,/ тем тя, Богоявле́нне, непреста́нно велича́ем.

Заре́ю светонача́льною, прему́дре,/ Богонача́льным Трисо́лнечным осия́нием насыща́яся и чи́сто наслажда́яся,/ пою́щия тя, блаже́нне, спаса́й от мра́ка прегреше́ний,/ священнотайниче всече́стне.

Ра́вна Тя Отцу́ и Ду́ху, Единоро́дне, пра́ве му́дрствующе, сла́вим,/ учи́ньми апо́столов Твои́х, Влады́ко, утвержда́еми,/ Па́вла, проповедника Твоего́ смотре́ния, и Тимофе́я Богому́драго.

Му́ченика

Струя́ми твои́х кровей́, сла́вне, и́дольскую лесть всю погаси́л еси́, / исполне́ние же Це́ркве уясни́л еси́, / о не́йже моля́ся, всеизря́днейше, не преста́й Влады́це, / да тя вси блажи́м.

О, па́че сло́ва сла́вы твоея́ / и неизрече́ннаго Боже́ственнаго вои́стинну осия́ния! / Его́же причасти́лся еси́ я́ко победи́тель, Анаста́сие, Влады́це Христу́ предстоя́, / Его́же и ны́не моли́ о нас, воспева́ющих тя.

Богоро́дичен: О, стра́шнаго Твоего́ чудесе́! / Ты бо, Де́во Богоро́дице, / та́инство, пре́жде родо́в и пре́жде веко́в сокрове́нное в Бо́зе, вся созда́вшем, / ро́ждши Бо́га Сло́ва несказа́нно, яви́ла еси́.

Свети́лен.

Подо́бен: Све́те неизме́нный:

Два свети́ла в ми́ре сия́ют светоно́сно, / Тимофе́й же вели́кий во Христо́вых апо́столех / и Анаста́сий му́ченик во единообра́зных, / и́хже восхва́лим вку́пе.

Богоро́дичен:

Вси ве́рнии, Тя Ходата́ицу ко из Тебе́ ны́не Ро́ждшемуся предлага́ем, Пресвята́я, / мы же лу́чшаго ра́ди сраспина́емся Сему́. / Те́мже не преста́й о нас моля́щи.

На стихо́вне Окто́иха.

Сла́ва, глас 5:

Преподо́бне о́тче, / победи́тель ми́дов и халде́ев бы́в мы́сленных, / всю Вавило́на пре́лесть низложи́в си́лою Креста́, / ни гла́дкостию сласте́й умягчи́лся еси́, / ни огня́ искуше́ний убоя́лся еси́. / Сего́ ра́ди Христо́с Бог наш / почестьми́ победи́тельными тя венча́. / Те́мже, со А́нгелы предстоя́, ко Го́споду моли́ся, / проси́ ми́ра и душа́м на́шим ве́лия ми́лости.

И ны́не, Богоро́дичен или́ Крестобогоро́дичен.

Подо́бен: Ра́дуйся:

Егда́ Грозд, ненасажде́н сущ, / я́ко лоза́, отрасти́ла еси́, / узре́вши на Дре́ве пове́шена, / прободе́на же копие́м в Боже́ственная ре́бра,— / что сие́,— глаго́лала еси́,— Сы́не и Бо́же Мой? / Ка́ко, И́же

неду́ги вся и стра́сти исцеля́яй, / стра́сти терпи́ши, Безстра́стен сый по естеству́ Боже́ственному? / Что́ Тебе́ безблагода́тнии лю́дие, / Благоде́телю, сия́ возда́ша, вме́сто благодея́ний? — / вопия́ла еси́, Пречи́стая. / Но Того́ страстьми́ страсте́й мя свободи́ти моли́ непреста́нно, / я́ко да сла́влю Тя.

НА ЛИТУРГИ́И

Блаже́нны Окто́иха, на 4, и апо́стола песнь 3-я, на 4. Проки́мен, глас 8: Во всю зе́млю изы́де веща́**ние их, / и в концы́ вселе́нныя глаго́лы их. Стих: Небеса́ пове́дают сла́ву Бо́жию: Апо́стол к Тимофе́ю, зача́ло 290, от полу́: Ча́до Тимофе́е, благодарю́ Бо́га: Аллилу́ия. Испове́дят Небеса́ чудеса́ Твоя́, Го́споди, / и́бо и́стину Твою́ в Це́ркви святы́х. Ева́нгелие от Луки́, зача́ло 50. Причастен: Во всю зе́млю изы́де вещ**а́**ние их:**

Святой апостол Тимофей, любимый ученик апостола Павла, родился в г. Листре Ликаонской области (юго-восточная часть Малой Азии). Отец его был язычником, эллином, известным своим нечестием и враждебностью к христианам. Мать же и бабушка, еврейки по происхождению, отличались праведной жизнью. Истинную веру блаженный Тимофей воспринял от своей матери, сохранившей честное вдовство после смерти мужа.

Когда святой апостол Павел вместе с апостолом Варнавою прибыл в Листру (Деян. 14, 5—6) и совершил там чудо исцеления хромого, многие язычники обратились в христианство, в том числе и мать святого Тимофея, Евниния, овдовевшая к тому времени. Она с радостью приняла в свой дом святого апостола Павла.

Увидев в юноше Тимофее кротость и расположенность к добру и прозрев в нем благодать Божию, апостол Павел поручил его попечению искусных учителей, которые ознакомили юношу со Священным Писанием и истинами христианской веры. Вскоре апостол Павел, побитый камнями по наущению иудеев, ушел из Листры.

Вновь прибыв в Листру через несколько лет, апостол Павел в лице святого Тимофея нашел прекрасно образованного, известного добродетельной жизнью ученика, которого взял с собой на благовестие Слова Божия.

Вместе со своим учителем святой Тимофей проповедовал в Ефесе и Коринфе, в различных городах Македонии, Италии и Испании. Вот как об этом свидетельствует апостол Павел во 2-м Послании к Тимофею: «Ты последовал мне в учении, житии, расположении, вере, великодушии, терпении, в гонениях, страданиях» (2 Тим. 3, 10—11). Во многих посланиях святой апостол Павел называет святого Тимофея своим братом. Святой Тимофей не превозносился этим и жил в смиренномудрии и строгом, иногда чрезмерном, соблюдении поста, так что учитель убеждал его впредь пить не одну воду, но ради частых недугов употреблять немного вина (1 Тим. 5, 23).

Святой Тимофей был проницателен в рассуждении, быстр в ответах, искусно проповедовал Слово Божие, замечательно толковал Священное Писание. Видя ученика своего столь преуспевающим в добродетелях, святой апостол Павел поставил его сначала диаконом, затем пресвитером и, наконец,— епископом.

Во всей своей деятельности, несмотря на недуги и слабость тела, святой Тимофей обнаруживал величие духа. Достойно внимания, что он имел своим учителем также святого апостола Иоанна († нач. II в., память 26 сентября и 8 мая), возлюбленного ученика Христова, когда апостол Иоанн проповедовал в Ефесе. На

епископской кафедре г. Ефеса святой Тимофей явился преемником апостола Иоанна, который был сослан на остров Патмос императором Домицианом (81—96). Здесь же, в Ефесе, спустя некоторое время, апостол Тимофей и пострадал за свое свидетельство об Иисусе Христе. Видя однажды скверные, постыдные пляски идолопоклонников во время языческой процессии по городу, святой Тимофей открыто изобличил нечестие богопротивного зрелища. Идолопоклонники жестоко избили апостола, попирая его ногами, и замучили до смерти († ок. 97).

Христиане погребли тело святого мученика за городом, на месте, называемом по-гречески Лион.

В IV веке честны́е мощи святого апостола Тимофея, по повелению царя Констанция (337—361), были перенесены святым мучеником Артемием из Ефеса в Константинополь и положены в церкви во имя Святых Апостолов, рядом с мощами святых апостолов Луки и Андрея Первозванного.

Святой преподобномученик Анастасий Персянин, первоначальное имя которого было Магундат, родился в Персии, в селении Раснуни. Отец его Вав был магом, знаменитым учителем чародейства, которому обучил и своего сына.

Когда пришла пора, юноша поступил на военную службу. В то время по всей Персии распространилась молва о славе и могуществе Животворящего Креста Господня. Святыня Креста Господня была захвачена персидским шахом Хозроем в Иерусалиме и вывезена в Персию, где находилась с 614 до 628 г. Крестное древо изумляло необычайными чудесами, так что многие говорили: «Бог христианский пришел в Персию». Прослышав об этом, юноша Магундат стал расспрашивать о земной жизни Спасителя. Знакомство с Евангельским повествованием затеплило в его душе огонь веры.

Когда полк, в котором служил Магундат, был послан на войну в Грецию и достиг христианского города Халкидона, юноша предпочел остаться жить с христианами в бедности и безвестности, нежели в богатстве и почете среди язычников Персии. Некоторое время Магундат жил в Иераполе (западная область Малой Азии), где был учеником у перса-христианина, золотых дел мастера. Учитель рассказывал юноше о подвигах и жизни святых, изображенных на стенах церкви, куда они приходили молиться. Сердце Магундата воспламенилось любовью ко Христу, и он отправился в Иерусалим, чтобы принять там святое Крещение.

В Иерусалиме пресвитер великой церкви Воскресения Христова святой Илия по благословению святого Патриарха Модеста (614—628, 633—634) крестил Магундата с именем Анастасий. Блаженный Анастасий не только словами утверждал, но и кротким нравом обнаруживал, что желает иноческого звания. Пресвитер Илия отправил святого Анастасия в 620 году в один из иерусалимских монастырей. Под руководством настоятеля, мудрого старца, святой Анастасий получил наставление в иноческой жизни, научился греческому языку и пониманию Священных Книг. Блаженный Анастасий был ревностным иноком и охотно исполнял всякую монастырскую работу. Особенно он любил читать о страданиях святых исповедников Христовых, усердно моля Господа о том, чтобы ему самому сподобиться мученического венца.

После семи лет пребывания в монастыре, в канун светлого праздника Воскресения Христова, святому Анастасию во сне было видение светоносного мужа, который передал ему золотую чашу, наполненную вином, и сказал: «Возьми и пей». Это явилось для Святого знамением желаемой кончины. Святой Анастасий рассказал настоятелю о сонном видении. На другой день, приобщившись Святых Таин во время Божественной литургии, святой Анастасий покинул монастырь. Он пришел в Кесарию Палестинскую, пробыл два дня в церкви Пречистой Богородицы и отправился поклониться в церковь святой и всехвальной мученицы Евфимии.

Кесарией в то время владели персы. Святой Анастасий увидел, как в доме одного перса занимались волшебством. Он стал с гневом пояснять, сколь противны Богу и вредны для людей чародейская хитрость и оболь-

щение. Святой Анастасий убеждал персов обратиться ко Христу, поклоняться не тварному, видимому миру, а Создателю всего сущего — Единому Богу. Однако они не послушали его. Персидские воины, находившиеся неподалеку, думая, что святой Анастасий — лазутчик, схватили его и отправили к своему начальнику; тот повелел содержать святого под строгим присмотром в тюрьме.

В то время в Кесарию прибыл персидский хан Марзаван. Он захотел увидеть мученика и повелел привести его к себе на допрос. Святой Анастасий, три дня не принимавший пищи из рук тюремщиков, мужественно исповедал, что он, бывший маг и воин, оставил тьму идолопоклонства и стал христианином, обрел Истинный Свет, просвещающий и спасающий душу. Марзаван повелел возложить на святого железные цепи и отвести на каменотесные работы.

Угодник Божий с радостью переносил все труды ради имени Господа Иисуса Христа. Ночью, скованный с другим узником одной цепью, святой Анастасий молился не вставая, чтобы не разбудить своего напарника. Не один раз вызывал его к себе Марзаван, соблазняя, угрожая и истязая побоями. На уговоры Марзавана показать искусство волхвования святой Анастасий отвечал: «Сохрани меня Бог, я христианин и не хочу осквернять ни ума своего воспоминанием о волшебных хитростях, ни языка своего речью о них».

Настоятель монастыря, где постригся святой Анастасий, узнал о тяжких страданиях своего духовного сына и послал двух иноков с утешительным письмом, чтобы они тайно навещали его и ободряли.

Однажды один из соузников святого увидел двух Ангелов в блистающих одеждах, с золотою кадильницею, окруживших мученика и кадивших вокруг него. Тем временем Марзаван убедился, что ничем нельзя поколебать мученика, и отправил его к персидскому шаху Хозрою II (590—628). Святого Анастасия сопровождал один из иноков, присланных его духовным отцом.

По прибытии в Персию святой Анастасий был заключен в темницу в городе Вифсалии (Сергиополисе). Напрасно судьи пытались убедить Святого отречься от Христа, соблазняя его почестями, золотом и обещая сделать знатным сановником. На все это святой Анастасий отвечал: «Все это противно мне, как сор и нечистота. Могу ли я прельститься дарами царя временного и имеющего скоро погибнуть?»

Тогда шах Хозрой повелел предать святого еще более жестоким пыткам. В темнице его навещали и утешали тайные христиане, лобызая оковы и прося молиться за них. Спустя 15 дней шах осудил святого Анастасия на смерть вместе с другими узниками, числом около семидесяти, среди которых было много христиан.

Когда наступило утро, их вывели из темницы за город и там, на берегу реки, поодиночке удушили всех, спрашивая всякий раз святого Анастасия, что он выбирает — такую же смерть или отречение. После того как был убит святой Анастасий († 22 января 628), удавленный последним, палачи отрезали его голову и отнесли шаху. Тело святого было брошено на съедение псам, но ни один не прикоснулся к нему.

Инок, посланный из иерусалимского монастыря, подкупил стражу, взял тело и похоронил его в монастыре святого мученика Сергия. Впоследствии святые мощи преподобномученика Анастасия были перенесены в иерусалимскую обитель, где он начинал свой иноческий путь, оттуда — в Константинополь, а затем в Рим, где они хранятся доныне.

Препо́добнаго Мака́рия Жабы́нскаго, Беле́вскаго чудотво́рца

НА МА́ЛОЙ ВЕЧЕ́РНИ

На Го́споди, воззва́х: стихи́ры на 4, самогла́сны, глас 4:

Да весели́тся све́тло и игра́ет/ честна́я оби́тель Жабы́нская,/ христоимени́тый град Беле́в и страна́,/ свяще́нную па́мять преподо́бнаго отца́ на́шего Мака́рия пра́зднующе,/ при́сно моля́щагося о нас ко Го́споду.

Соше́дшеся днесь, христоимени́тии лю́дие,/ пе́сньми похва́льными венча́им/ вели́каго во смире́нии свое́м Мака́рия,/ блаже́нству соиме́ннаго,/ осеня́ющаго нас покро́вом моли́тв свои́х.

Христо́ва тя раба́, преподо́бне, ве́дуще/ и подви́жника благоче́стия вели́ка,/ к тебе́ возво́дим душе́вная и теле́сная очеса́ на́ша,/ твои́ми предста́тельствы ко Го́споду/ ча́юще спасе́ние улучи́ти.

Земны́й А́нгел и Небе́сный челове́к/ яви́лся еси́, всеблаже́нне,/ и, от Христа́ прии́м чуде́с дарова́ния,/ душе́вныя и теле́сныя на́ша неду́ги/ си́лою твое́ю до конца́ потреби́.

Сла́ва, глас 6:

Весели́тся и ра́дуется Це́рковь Росси́йская,/ ликовству́ет же оби́тель Жабы́нская,/ Влады́це своему́ Христу́,/ я́ко дар благоприя́тен,/ Мака́рия преподо́бнаго принося́,/ его́же моли́твами/ сохрани́ и спаси́ ны, Го́споди.

И ны́не, Богоро́дичен, глас то́йже:

Тебе́ мо́лимся, я́ко Бо́жии Ма́тери,/ Благослове́нная,/ моли́ о спасе́нии душ на́ших.

На стихо́вне стихи́ры, глас 2:

Оста́вив мир, преподо́бне,/ и крест Христо́в на рамена́ своя́ взем,/ Тому́ после́довал еси́/ и свети́льник ми́ру христиа́нскому яви́лся еси́,/ ему́же моли́ спасти́ся.

Стих: Честна́ пред Го́сподем / смерть преподо́бных Его́.

Пучи́ну жития́ / по́стнически преплы́в, / в ти́хое приста́нище Небе́снаго поко́я / вшел еси́, блаже́нне, / его́же дости́гнути и нам помоли́ся.

Стих: Блаже́н муж, боя́йся Го́спода, / в за́поведех Его́ восхо́щет зело́.

Егда́ приста́вился еси́, о́тче, / прия́ша тя ли́цы А́нгельстии, срето́ша пра́ведных ли́цы, / с ни́ми же ликовству́я во сла́ве Небе́сней / и Боговиде́ния насыща́емь, / помяни́ ны ко Го́споду Преблаго́му.

Сла́ва, и ны́не, Богоро́дичен, глас то́йже:

Предста́тельница и покро́в / Ты еси́, Пречи́стая, / изба́ви нас от бед лю́тых и обстоя́ний / и ду́ши на́ша спаси́ / Божественными Твои́ми моли́твами.

Тропа́рь пи́сан на вели́цей вече́рни.

НА ВЕЛИ́ЦЕЙ ВЕЧЕ́РНИ

Блаже́н муж: 1-й антифо́н. На Го́споди, воззва́х: стихи́ры на 8, глас 4.

Подо́бен: Зва́нный свы́ше:

Преподо́бне о́тче, / мяте́ж мирски́й оста́вив / и крест твой взем, / после́довал еси́ нас ра́ди распе́ншемуся Христу́, / посто́м и жа́ждею плотски́я стра́сти умерщвля́я, / грехо́вное же те́рние всено́щными по́двиги искорени́л еси́, / сле́зными исто́чники напои́л еси́ ни́ву души́ твое́я, / возде́лав плод стори́чный, / и ны́не предстои́ши всех Царю́, / Его́же моли́ спасти́ и просвети́ти ду́ши на́ша.

Преподо́бне о́тче Мака́рие, / ду́шу и се́рдце от страсте́й очи́стив, / дом Ду́ха Пресвята́го показа́лся еси́, / Его́же де́йствием све́тло укра́шен быв, / зрел еси́ бу́дущая, я́ко настоя́щая, / и далеча́йшая, я́ко близ су́щая, / весть бо Госпо́дь прославля́ти Свои́ угодники, / Ему́же ны́не во сла́ве Небе́сней в ли́це святы́х предстоя́, / моли́ спасти́ и просвети́ти ду́ши на́ша.

Преподо́бне о́тче Мака́рие, / кто испове́сть труды́ твоя́, / бде́ния же и сухоядения, / и е́же на земли́ лега́ния, / и пусты́нная озлобле́ния? / Безстра́стия сосу́д был еси́, / благода́ти испо́лнен Свята́го Ду́ха, / А́нгелом собесе́дниче и преподо́бным сожи́-

телю,/ Вседержи́телю Бо́гу возложи́в себе́,/ Его́же моли́ спасти́ и просвети́ти ду́ши на́ша.

Преподо́бне о́тче Мака́рие,/ стра́нника и прише́льца себе́ на земли́ помышля́я,/ душе́вныя твоя́ очеса́ ко Иерусали́му Небе́сному при́сно возводи́л еси́,/ слеза́ми посте́лю твою́ омыва́я./ Ны́не же Небе́снаго ра́дования в собо́ре святы́х наслажда́яся/ и Бо́гови вы́ну предстоя́,/ моли́ спасти́ и просвети́ти ду́ши на́ша.

И́ны стихи́ры, глас 2.

Подо́бен: Егда́ от Дре́ва:

Егда́ Боже́ственное рече́ние на́йде на тя, преподо́бне,/ мирски́й мяте́ж оста́вль,/ во оби́тель всели́лся еси́,/ в не́йже трудолю́бне подвиза́вся,/ украси́л еси́ ду́шу твою́ добродете́льми/ и, наста́вник лю́дем христоимени́тым я́вльс я,/ ввел еси́ ты́я во огра́ду Небе́сную,/ иде́же, ра́дуяся с тобо́ю, взыва́ют ко Го́споду:/ сла́ва, Человеколю́бче, Твоему́ смотре́нию.

Егда́ искуше́ние ве́лие/ наведе́ враг на оби́тель твою́, преподо́бне,/ ю́же ва́рвары разори́ша,/ ты, ре́вности Боже́ственныя испо́лнився/ и упова́ние свое́ на по́мощь Ма́тере Бо́жия возложи́в,/ трудо́м суго́убым вдал еси́ себе́/ и, из пе́пела ту́ю возсозда́в и бра́тию собра́в,/ с не́ю ку́пно в ра́довании ду́ха воспе́л еси́ Бо́гу:/ сла́ва, Человеколю́бче, Твоему́ благосе́рдию.

Егда́ к после́дним ле́том живота́ твоего́, блаже́нне,/ прибли́зился еси́,/ вся попече́ния земна́я отве́рг/ и в пучи́ну безмо́лвия вшед,/ наедине́ еди́ному Бо́гови рабо́тал еси́,/ душе́вному твоему́ спасе́нию то́кмо внима́я/ и о ми́ре всего́ ми́ра моля́йся,/ наипа́че же о бла́ге возгражде́нныя тобо́ю оби́тели,/ немо́лчно Христу́ вопия́:/ сла́ва, Человеколю́бче, Твоему́ смотре́нию.

Егда́ преставле́ния твоего́ к Бо́гу вре́мя приспе́,/ тогда́ непоро́чная твоя́ душа́/ непреткнове́нно от возду́шных мыта́рств,/ я́ко небопа́рный оре́л,/ крило́ма добродете́лей на Небеса́ востече́/ и ра́дости избра́нных сподо́бися,/ и та́мо с Серафи́мы Го́сподеви пое́ши:/ сла́ва, Человеколю́бче, Твоему́ смотре́нию.

Сла́ва, глас 8:

Прииди́**те, по́стников сосло́вия/ и ве́рных мно́жества,/ све́тлую и свяще́ннейшую па́мять отца́ на́шего Мака́рия восхва́лим,/ зову́ще ему́ си́це:/ ра́дуйся, свети́льниче благода́ти пресве́тлый;/ ра́дуйся, звездо́ ми́ру светлосия́нная./ Ра́дуйся, пусты́ни благоукраси́телю и оби́тели возгради́телю;/ ра́дуйся, исто́чниче чуде́с преизоби́льнейший/ и неусыпа́ющий моли́твенниче/ о чту́щих па́мять твою́, преблаже́нне.**

И ны́не, Богоро́дичен: Царь Небе́сный:

Вход. Прокими́н дне, и чте́ния три преподо́бническая *(зри страни́цы 40—42).*

На литии́ стихи́ры самогла́сны, глас 2:

Ки́ими похва́льными венцы́/ увязе́м Мака́рия преподо́бнаго,/ всея́ страны́ Росси́йския украше́ние?/ Той бо моли́твами свои́ми оби́тель Богоро́дичну возгради́ *,/ той и по преставле́нии свое́м ве́рным явля́ется/ и моли́твы возно́сит о прибега́ющих под кров его́ ко Христу́,/ иму́щему ве́лию и бога́тую ми́лость.

Всем предста́тельствуеши, преподо́бне,/ прите ка́ющим с ве́рою под кров твой,/ явля́еши бо ся в ско́рбех уте́шитель,/ в боле́знех благосе́рдый врач,/ на пути́ спасе́ния наста́вник прему́дрый,/ о всех пред Бо́гом моли́твенник тепле́йший./ Сего́ ра́ди, чту́ще святу́ю па́мять твою́,/ к тебе́, я́ко отцу́ милосе́рдому, взыва́ем:/ моли́ Бога о нас, свя́те Мака́рие.

Сла́ва, глас 8:

Па́стырю до́брый,/ Пастыренача́льника Сы́на Бо́жия усе́рдный подража́телю,/ услы́ши нас, гре́шных,/ призыва́ющих в по́мощь твое́ немо́лчное ходата́йство,/ и моли́ о нас Всеми́лостиваго Бо́га,/ да избе́гнем вся́ких зол и напа́стей/ и улучи́м ве́чное блаже́нство,/ во е́же ку́пно с тобо́ю, преподо́бне Мака́рие,/ сла́вити и воспева́ти Святу́ю Тро́ицу.

И ны́не, глас то́йже:

Влады́чице, приими́ моли́твы раб Твои́х/ и изба́ви нас/ от вся́кия ну́жды и печа́ли.

* **возгради́** — вновь построил, восстановил

На стихо́вне стихи́ры, глас 5.

Подо́бен: Ра́дуйся:

Ра́дуйся, преподо́бне Мака́рие,/ Це́ркве Росси́йския пресла́вное украше́ние,/ оби́тели твоея́ све́тлая похвало́,/ Правосла́вия сто́лпе непоколеби́мый,/ чудотво́рче пресла́вный;/ ра́дуйся, те́плый наш предста́телю пред Бо́гом./ Ему́же вы́ну предстоя́ со все́ми святы́ми,/ моли́ся о спасе́нии душ на́ших.

Стих: Честна́ пред Го́сподем/ смерть преподо́бных Его́.

Ра́дуйся, свяще́нная главо́,/ и́ноков наста́вниче Богому́дрый,/ от ю́ности Христа́ возлюби́вый/ и и́го Его́ благо́е с ра́достию понесы́й;/ ра́дуйся, не сло́вом то́кмо,/ но па́че де́лом и о́бразом жития́ твоего́ всех к Бо́гу приводя́й./ Ему́же и ны́не предстоя́,/ моли́ся о ча́дех твои́х,/ ве́рою и любо́вию чту́щих святу́ю па́мять твою́,/ о́тче преподо́бне Мака́рие.

Стих: Блаже́н муж, боя́йся Го́спода,/ в за́поведех Его́ восхо́щет зело́.

Ра́дуйся, А́нгелом собесе́дниче,/ преподо́бне Мака́рие,/ благоче́стно бо на земли́ пожи́в,/ мно́ги, приходя́щия к тебе́, стра́ху Госпо́дню научи́л еси́,/ благода́тию Пресвята́го Ду́ха озаря́емь,/ зрел еси́ бу́дущая, я́ко настоя́щая,/ и умиле́ния и ра́дости мно́ги, скорбя́щия душа́ми, исполня́л еси́./ Тем же мо́лимся ти:/ моли́ся Го́сподеви о чту́щих тя.

Сла́ва, глас 8:

Что́ тя нарече́м, преподо́бне Мака́рие?/ па́стыря до́браго,/ я́ко ду́шу свою́ за па́ству свою́ положи́ти гото́в был еси́;/ оби́тели возгради́теля*,/ по́стников похвалу́ и мона́хов украше́ние,/ я́ко труды́, бде́ния и поще́ния и́ноческая подъя́л еси́;/ земна́го А́нгела и Небе́снаго челове́ка,/ присносу́щнаго Све́та ны́не насыща́ющася./ Тем же моли́ся Христу́ Бо́гу/ умири́ти мир и спасти́ ду́ши на́ша.

И ны́не, Богоро́дичен: Безневе́стная Де́во:

Тропа́рь, глас 4:

От мирска́го жития́ изше́д/ в ти́хое приста́нище жи́зни и́ноческия,/ преподо́бне Мака́рие, вшел еси́,/ в не́йже до́бре подвиза́вся,/ ду́шу твою́

* возгради́теля — восстановителя

добродéтельми превысóкими обогати́л еси́/ и яви́лся еси́ добр па́стырь и учи́тель и́ноческому собóру,/ ему́же и оби́тель возгради́л еси́,/ та́же в безмóлвие вшед и Боговиде́ния сподóбився,/ ко Гóсподу престáвился еси́,/ И́же да́ром чудéс тя обогати́./ Егóже ны́не моли́,/ да спасéт вéрою и любóвию/ почитáющих святу́ю пáмять твою́.

На благословéнии хлéбов тропáрь преподóбнаго, двáжды, и Богорóдице Дéво: единóжды.

НА У́ТРЕНИ

На Бог Господь: тропáрь преподóбнаго, двáжды. Слáва, и ны́не, Богорóдичен: Е́же от вéка утаéнное:

По 1-м стихослóвии седáлен, глас 4:

Врéменных и дóльних возгнушáвся,/ высóкая, прúсно пребывáющая, возлюби́л еси́,/ Божéственным желáнием распаля́я Боголюби́вую твою́ ду́шу,/ и, сотвори́в Всевы́шняго вóлю,/ воспри́ял еси́ блáга Небéсная.

Слáва, и ны́не, Богорóдичен:

Твою́ пóмощь подáждь нам, рабóм Твои́м, Дéво Влады́чице,/ вразуми́ и руковóдствуй нас на пути́ спасéния,/ избавля́я ны от бед и скорбéй,/ я́ко рóждшая всех Избавлéние.

По 2-м стихослóвии седáлен, глас 8:

Непостижи́мый Свет от Свéта — Христóс Господь, почи́в в тебé, преподóбне,/ пресвéтлу свещу́ показá тя мúру,/ я́ко блистáеши свéтлым житúем и сия́еши чудесы́./ Тем же рáдостно прáзднуем пáмять твою́, преблажéнне Макáрие.

Слáва, и ны́не, Богорóдичен:

От любвé душéвныя вопию́ Ти, Влады́чице:/ пресвéтлаго Сóлнца зарé, спасéния дверь,/ Небéсная вратá, мы́сленная лéствице всех христиáн,/ мольбы́ приими́ Тя блажáщих,/ надéжду душ нáших, и спасéние нам дáруй.

По полиелéи седáлен, глас 4:

Псалóмски процвéл еси́, я́ко фúникс, в постé и пóдвизех,/ и бесóвския полки́ прогоня́еши,/ и

да́руеши цельбы́ незави́стно всем./ Тем же жите́йскими помышле́ньми ум наш мяту́щийся уцелому́дри,/ да чи́сте воспои́м Христа́.

Сла́ва, и ны́не, Богоро́дичен:

Пречи́стая Де́во,/ не пре́зри ве́рою к Тебе́, Милосе́рдней, прибега́ющих/ и те́плаго Твоего́ заступле́ния прося́щих,/ моля́щи Сы́на Твоего́, Христа́ Бо́га на́шего,/ спасти́ся рабо́м Твои́м.

Та́же степе́нна, 1-й антифо́н 4-го гла́са. Прокимен, глас 4: Честна́ пред Го́сподем/ смерть преподо́бных Его́. Стих: Что́ воздам Го́сподеви о всех, я́же воздаде́ ми? Еванге́лие от Матфе́я, зача́ло 43.

По 50-м псалме́ стихи́ра, глас 6:

Уго́дниче Бо́жий,/ соприча́стниче Христо́в,/ преподо́бне о́тче Мака́рие,/ по и́мени твоему́ та́ко и житие́ твое́,/ блаже́нства тезоиме́нне,/ жизнь твоя́ сла́вна и успе́ние со святы́ми,/ моли́ Христа́ Бо́га о душа́х на́ших.

Кано́н Богоро́дице пара́клисис со ирмосо́м на 6 и свято́му на 8. Глас 2.

Песнь 1

Ирмо́с: *Во глубине́ постла́ иногда́/ фараони́тское всево́инство преоруже́нная си́ла,/ воплоща́ющееся же Сло́во всезло́бный грех потреби́ло есть:/ Препросла́вленный Госпо́дь сла́вно бо просла́вися.*

Госпо́дь, Царь Сла́вы, прославля́ющия Его́ просла́вити обетова́,/ на тебе́ же, преподо́бне, обоя́ устро́ишася,/ я́коже бо ты просла́вил еси́ Го́спода в житии́ твое́м,/ си́це и тя просла́ви тобо́ю просла́вленный Госпо́дь.

Вели́кий а́нгельский о́браз прия́л еси́,/ кра́йняго смире́ния не оста́вль в житии́ твое́м,/ с ли́ки же а́нгельскими на Небеси́ ны́не лику́еши./ За ны у́бо помоли́ся, о́тче,/ а́нгельскими хвала́ми Препросла́вленному Го́споду.

Труда́ми насади́л еси́,/ слеза́ми моли́твенными ороси́в, я́ко сад Бо́жий, оби́тель твою́, преподо́бне./ Приими́ у́бо и на́ша сле́зы умиле́ния/ и ходата́йственно вознеси́ я к Престо́лу Препросла́вленнаго Го́спода.

Богоро́дичен: К Богоро́дице о нас помоли́ся, о́тче преподо́бне,/ да умоли́т Сы́на Своего́ поми́ловати нас,/ сла́вно да просла́вится в ми́лости Свое́й Препросла́вленный Госпо́дь.

Песнь 3

Ирмо́с: *Процвела́ есть пусты́ня, я́ко крин, Го́споди,/ язы́ческая неплодя́щая, Це́рковь/ пришествием Твои́м,/ в не́йже утверди́ся мое́ се́рдце.*

Процвела́ есть Жабы́нская пусты́ня/ за моли́твы избра́нника Твоего́, Го́споди, преподо́бнаго пустынножи́теля Мака́рия,/ в не́йже да обря́щем утеше́ние,/ здра́вие же и спасе́ние заступле́нием преподо́бнаго.

Чудес дарова́нием благоволи́ Госпо́дь тя просла́вити, смире́ннаго/ и мно́го лет я́ко бы забве́ннаго,/ да немощны́м нам пода́ст благовре́менную по́мощь/ и ве́ре на́шей оскудева́ющей укрепле́ние.

Богоно́се о́тче Мака́рие,/ Бо́гу непреста́нный о нас был еси́ моли́твенник/ и Пресвята́го Уте́шителя Ду́ха в се́рдце твое́м носи́л еси́./ Но у́бо воздви́гни от сна грехо́внаго/ и от искуше́ния диа́вольскаго огради́ ны, моля́щияся тебе́.

Богоро́дичен: Богороди́тельнице Блага́я, моли́ о нас/ и на́ша недосто́йныя моли́твы принеси́ ко Престо́лу Благо́го Сы́на Твоего́,/ и Твои́м да бу́дет сомоли́твенником о нас Мака́рий преподо́бный.

Седа́лен, глас 4:

На тве́рдем ве́ры ка́мени утвержде́н сый,/ в безмо́лвии подвиза́яся, тече́ние по́стничества до́бре сконча́л еси́/ и мздовоздая́ние от Христа́ прия́л еси́,/ Ему́же ны́не моли́ся, всеблаже́нне,/ в ве́ре и добродете́лех нас утверди́ти.

Сла́ва, и ны́не, Богоро́дичен:

Ты покро́в мой от напа́стей вра́жиих, Влады́чице,/ Ты свет се́рдцу моему́,/ печа́льми жите́йскими омраче́нному, при́сно бу́ди, Богоро́дице, и спаси́ мя.

Песнь 4

Ирмо́с: *Пришел еси́ от Де́вы, не ходата́й, ни А́нгел,/ но Сам, Го́споди, воплощся,/ и спасл еси́ всего́ мя, челове́ка./ Тем зову́ Ти: сла́ва си́ле Твое́й, Го́споди.*

От Де́вы Пречи́стыя на зе́млю пришёл еси́, во е́же спасти́ нас, Го́споди,/ и от спасе́нных вели́кое мно́жество просла́вил еси́,/ да не то́кмо Тя у Престо́ла Твоего́ славосло́вят,/ но и о нас ходата́йствуют./ Ве́руем у́бо, я́ко в со́нме том пресве́тлом/ предста́тельствует о нас преподо́бный оте́ц наш Мака́рий.

От оте́чества на́шего взят был еси́ в Небе́сное Ца́рствие, о́тче преподо́бне./ Не забу́ди у́бо чад твои́х, избра́нниче Бо́жий Мака́рие,/ ещё́ пришёльствующих на земли́.

Бу́ди с на́ми, о́тче наш Мака́рие,/ да с тобо́ю дерзнове́нно Бо́га Отца́ просла́вим,/ Сы́на превознесе́м и Свято́му Ду́ху поклони́мся.

Богоро́дичен: С Богоро́дицею, вслед Ея́, мы́слию во свята́я вни́дем/ и к Ней во смире́нии притецём, в покая́нии зову́ще:/ Спаси́тельнице, спаси́ нас.

Песнь 5

Ирмо́с: *Ходата́й Бо́гу и челове́ком был еси́, Христе́ Бо́же:/ Тобо́ю бо, Влады́ко, к Светонача́льнику, Отцу́ Твоему́,/ от но́щи неве́дения/ приведе́ние и́мамы.*

Но́щи неве́дения прешёдшей прибли́жися день спасе́ния,/ и Свет ми́ру возсия́ — Христо́с Госпо́дь./ К Сему́ у́бо ны́не, моли́твами преподо́бнаго Мака́рия,/ от грехо́вныя но́щи приведе́ние и́мамы.

Но́щию в петлоглаше́ние,/ и́мже Госпо́дь прише́ствие Свое́ второ́е назна́менова,/ к тебе́ Госпо́дь прии́де ду́шу твою́ прия́ти, преподо́бне,/ моли́твами же твои́ми вложи́ в ду́ши на́ша па́мять сме́ртную.

Нощь многоле́тняя пре́йде,/ в ню́же бе под спу́дом па́мять твоя́, о́тче наш,/ но сия́ ны́не яви́ся, свети́ящи всем,/ я́же в твое́й хра́мине суть,/ в ню́же мы, ве́рою и любо́вию влеко́ми, приведе́ние и́мамы.

Богоро́дичен: Не бо́йся, ма́лое ста́до,/ я́ко благоизво́ли Оте́ц ваш да́ти вам Ца́рство, глаго́лет Госпо́дь./ И не изнемо́же глаго́л сей у Го́спода,/ уже́ бо дости́же заве́щаннаго Ца́рства па́стырь наш,/ да привлечёт с собо́ю все ста́до свое́ моли́твами Богоро́дицы.

Песнь 6

Ирмо́с: ***В бе́здне грехо́вней валя́ясь,/ неизсле́дную милосе́рдия Твоего́ призыва́ю бездну:/ от тли, Бо́же, мя возведи́.***

Бе́здна милосе́рдия Бо́жия бе́здну грехо́в на́ших да превозмо́жет,/ ничесо́же от нас взыску́ющи, ра́зве слез покая́ния умиле́ннаго,/ о сем помоли́ся за ны, преподо́бне о́тче наш.

От бе́здны грехо́вной помози́ нам, Бо́же, возни́кнути,/ моли́твами преподо́бнаго Мака́рия сподо́би ны пре́жде конца́ пока́ятися/ и Твои́х Боже́ственных Тайн прича́стником бы́ти.

Сла́вим Тя, Свята́я Тро́ице,/ и диви́мся бе́здне милосе́рдия Твоего́ к нам, мно́го согреша́ющим./ Но еще́ долготерпи́ о нас, Бо́же наш,/ до́ндеже пока́емся со слеза́ми,/ при́сно помина́юще после́дняя своя́.

Богоро́дичен: Чи́стую чи́сто почти́м/ и устыди́мся пред лице́м Ея́ скве́рнаго жития́ на́шего, о́тче преподо́бне!/ Ты у́бо наста́ви ны досто́йно чти́ти Ма́терь Бо́жию Пречи́стую,

Конда́к, глас 8:

Жи́тие́ чи́стое, терпе́ние, кро́тость и любо́вь нелицеме́рну,/ воздержа́ние соверше́нное,/ умиле́ние Боже́ственное,/ ве́ру же и наде́жду и́стинну и милосе́рдие стяжа́в,/ равноа́нгельно, Мака́рие, на земли́ пожи́л еси́/ и на Небеси́ Бо́гови с ли́ки Безпло́тных предстои́ши./ С ни́ми же, свя́те, моли́ся/ мир Росси́йстей Це́ркви дарова́ти/ и душа́м на́шим ве́лию ми́лость.

И́кос:

А́нгельски на земли́ пожи́вша,/ преподо́бнаго отца́ на́шего Мака́рия, прииди́те, лю́дие, сошедшеся, восхва́лим,/ си́це к нему́ реку́ще:/ ра́дуйся, на земли́ пожи́вый небе́сно; ра́дуйся, во пло́ти, а́ки безпло́тен, подвиза́выйся./ Ра́дуйся, стра́сти до конца́ умертви́вый и безстра́стия дости́гнувый;/ ра́дуйся, ду́шу твою́ дарова́ньми Ду́ха Свята́го испо́лнивый./ Ра́дуйся, оби́тель возради́вый и и́ноков собра́вый;/ ра́дуйся, па́стырским жезло́м твои́м во огра́ду Небе́сную ты́я упра́вивый./ Ра́дуйся, гра́да Беле́ва похвало́;/ ра́дуйся, пусты-

ни твоея́ непоколеби́мое утвержде́ние. / Ра́дуйся, при́сно моля́щийся Го́сподеви мир Росси́йстей Це́ркви дарова́ти / и душа́м на́шим ве́лию ми́лость.

Песнь 7

Ирмо́с: ***Богопроти́вное веле́ние беззако́ннующаго мучи́теля / высо́к пла́мень вознесло́ есть. / Христо́с же простре́ Богочести́вым отроко́м ро́су духо́вную, / Сый благослове́н и препросла́влен.***

Сый благослове́нный Христо́с Бог наш / да изба́вит нас огня́ гее́нскаго, / со слеза́ми покая́нными о сем помо́лимся. / Кто же ны́не даст очесе́м на́шим исто́чник слез, / а́ще не ты, о́тче, блаже́нство пла́ча позна́вый в житии́ твое́м.

Высо́кий пла́мень неве́рия и нече́стия возно́сит беззако́ннующий. / Но мы сохрани́ти ве́ру потщи́мся, / убежи́м нече́стия, убои́мся пла́мене гее́нскаго, / ко Христу́ притеце́м и у Него́ с Мака́рием блаже́нство улучи́м.

Еди́н Сый Свяды́я Тро́ицы, Христе́ Бо́же наш! / Сотвори́ в нас оби́тель, по обетова́нию Твоему́, / с Преблагослове́нным и Препросла́вленным Твои́м Отце́м и со Свяды́м Ду́хом, / жи́зни и утеше́ния Пода́телем.

Богоро́дичен: Ра́дуйся, Влады́чице, и ра́дость нам пода́ждь, от бед спаси́, / в ми́ре Це́рковь Сы́на Твоего́ сохрани́ / и умоли́, да благослови́т я́ко достоя́ние Свое́.

Песнь 8

Ирмо́с: ***Пещь иногда́ о́гненная в Вавило́не де́йства разделя́ше, / Бо́жиим веле́нием халде́и опаля́ющая, / ве́рныя же ороша́ющая, пою́щия: / благослови́те, вся дела́ Господ́ня, Го́спода.***

В телеси́ А́нгела, почти́м Мака́рия, блаже́нству тезоимени́таго, / и, подража́я его́ житию́ во Христе́, / поне́ еди́наго от блаже́нств Ева́нгельских дости́гнути потщи́мся.

Огнь искуше́ний грехо́вных пали́т мя, / но стра́ждущую мою́ ду́шу ороси́ росо́ю благода́ти Христо́вой / и твои́ми моли́твами, блаже́нне.

Да пребу́дет благослове́ние твое́ Богоуго́дное во И́мя Пресвяты́я Тро́ицы / на оби́тели твое́й, и на земли́ оте́чества твоего́, / и на всех, тебе́ усе́рдно призыва́ющих, о́тче преподо́бне.

Богоро́дичен: Доны́не и во ве́ки блажи́м Тя, вси ро́ди, Свята́я Богороди́тельнице./ Спаси́ нас, я́ко Спа́са родила́ еси́ душ на́ших.

Песнь 9

Ирмо́с: *Безнача́льна Роди́теля Сын, Бог и Го́споди,/ воплоще́ся от Де́вы, нам яви́ся,/ омраче́нная просвети́ти, собра́ти расточе́нная./ Тем Всепе́тую Богоро́дицу велича́ем.*

Со а́нгельскими чи́нми, хва́лящими Го́спода,/ и с Богоро́дицею Того́ хвали́ти сподо́бился еси́,/ сподо́би же и нас, преподо́бне о́тче наш,/ да с тобо́ю Го́спода сла́вим и Богоро́дицу велича́ем.

А́нгели, вхожде́ние Пречи́стыя во свята́я святы́х зря́ще, удиви́шася./ Мы же диви́мся,/ ка́ко во святы́й храм, труда́ми твои́ми созда́нный на ме́сте, ва́рвары разоре́нном,/ чудотво́рною ико́ною Свое́ю вни́де Пречи́стая,/ Ю́же, я́ко Всепе́тую Богоро́дицу, велича́ем.

Бо́га Отца́ просла́вим, тебе́, Богоно́сному отцу́ на́шему, после́дующе,/ Боже́ственнаго Сы́на возвели́чим,/ да с Ним и всыновле́ние О́тчее прии́мем,/ Свято́му Ду́ху поклони́мся, да научи́т ны моли́тися, я́коже подоба́ет,/ да и Сам, вопия́ в душа́х на́ших,/ укрепи́т нас к Бо́гу сыно́вне вопи́ти: А́ввo, О́тче!

Богоро́дичен: Ра́дуйся, Ра́досте на́ша!/ Пребу́ди с на́ми, я́ко да и Госпо́дь, И́же с Тобо́ю, в нас пребу́дет./ Собери́ во двор церко́вный о́вцы расточе́нныя,/ отпа́дшия возврати́ к соедине́нию,/ просвети́ омраче́нных неве́рием,/ да вси вку́пе Тя, Всепе́тую Богоро́дицу, велича́ем.

Свети́лен:

Светоза́рна свети́льника ве́ры, во стране́ на́шей возия́вша/ и со́лнца светле́йше чудесы́ свои́ми нас просве́щша,/ Мака́рия преподо́бнаго, блаже́нству тезоиме́ннаго, пе́сньми восхва́лим.

Богоро́дичен:

Богоро́дице Де́во, ра́дуйся,/ от А́нгела ра́дость прии́мшая,/ ра́дуйся, Влады́чице, и спаси́ на Тя упова́ющия.

На хвали́тех стихи́ры, глас 8:

Те́сным путе́м в житии́ твое́м,/ преподо́бне Мака́рие, ше́ствовал еси́,/ по́двигом до́брым в

пусты́ни подвиза́лся / и, тече́ние благо́е в преподо́бии соверша́я, / тем и превели́кое воздая́ние обре́л еси́ у Бо́га, / Ему́же, свя́те, моли́ся / дарова́ти душа́м на́шим ве́лию ми́лость.

Возсия́ нам Богоуго́дное житие́ твое́, / преслáвне Мака́рие, / всем бо яви́лся еси́ пра́вило ве́ры и о́браз кро́тости, / по́двигов и́ноческих и воздержа́ния зерца́ло, / любве́ же и смире́ния бога́тство, / и́хже ра́ди просла́влен еси́ от Го́спода, / Его́же моли́ спасе́ние душа́м на́шим дарова́ти.

Зна́меньми и чудесы́ тебе́ Госпо́дь просла́ви, / преподо́бне Мака́рие, / прогони́ши бо ду́хи и врачу́еши стра́сти, / ду́ши просвеща́я ве́рных, / приходя́щих ко свято́му твоему́ гро́бу, / А́нгелов собесе́дниче и преподо́бных сожи́телю.

Вся оста́вив земна́я, / к Небе́сным ум твой вери́л еси́, / в слеза́х и воздыха́ниих жизнь твою́ препроводи́в, / и́хже ра́ди Небе́сных селе́ний дости́гл еси́, / иде́же свет невече́рний сия́ет / Христа́ Бо́га на́шего, / Его́же непреста́нно моли́ спасти́ ду́ши на́ша.

Сла́ва, глас то́йже:

Оте́ц сиро́т и вдов защи́тник, / бога́тство ни́щих, боля́щих утеше́ние и исцеле́ние / и су́щих в бога́тстве наста́вник, / ста́рости жезл, и наказа́ние ю́ности, / и мона́шествующим добродете́лей пра́вило яви́лся еси́, / преблаже́нне о́тче наш Мака́рие.

И ны́не, Богоро́дичен:

Влады́чице, приими́ моли́твы раб Твои́х / и изба́ви нас / от вся́кия ну́жды и печа́ли.

Славосло́вие вели́кое и отпу́ст.

НА ЛИТУРГИ́И

Блаже́нны, от кано́на пе́сни 3-я и 6-я. Прокимен, глас 4: Честна́ пред Го́сподем / смерть преподо́бных Его́. **Стих:** Что возда́м Го́сподеви о всех, я́же воздаде́ ми? **Апо́стол к Гала́том, зача́ло 213. Ева́нгелие от Луки́, зача́ло 24, или́ от Матфе́я, зача́ло 10. Прича́стен:** В па́мять ве́чную:

Моли́тва

О свяще́нная главо́! Вели́кий чудотво́рче, преподо́бне о́тче наш Мака́рие, преблаже́нне и преслáвне, Ду́ха Свята́го испо́лненне! По́стников похвало́,

мона́шествующих сла́во, пусты́ни Жабы́нския возгради́телю и украси́телю, те́плый о нас, гре́шных, моли́твенниче! Ны́не со а́нгельскими во́инствы предстоя́й у Престо́ла всех Царя́ Сла́вы, Го́спода, и наслажда́яйся Све́та Единосу́щныя Тро́ицы, и с Го́рними си́лами воспева́яй трисвяту́ю песнь, я́ко дерзнове́ние име́яй, моли́ся Всеми́лостивому Влады́це спасти́ вся ве́рующия во И́мя Его́, испроси́ мир и тишину́ Святы́м Це́рквам низпосла́ти, ве́ре Правосла́вней укрепле́ние, проти́вныя язы́ки, бра́ни хотя́щия, ви́димыя и неви́димыя враги́ низложи́ти, гра́ды, ве́си и оби́тели на́ши утверди́ти, мир весь умири́ти. Моли́ Ми́лостиваго Бо́га, да твои́м благоприя́тным ходата́йством вся правосла́вныя христиа́ны изба́вит Он от гла́да, губи́тельства, тру́са, пото́па, огня́, меча́, от наше́ствия иноплеме́нник и междоусо́бныя бра́ни, ста́рыя да подкрепи́т, ю́ныя да наста́вит, немудрыя умудри́т, боля́щия исцели́т, плене́нныя и ю́зники свободи́т, сиро́т заступи́т, младе́нцы воспита́ет и вся лю́ди сохрани́т от всех бед и напа́стей, и от нападе́ния вра́жия, и смертоно́сныя я́звы, внеза́пныя сме́рти и от вся́каго зла. Днесь же с ве́рою приходя́щих рабо́в твои́х, со стра́хом и любо́вию припа́дающих к честны́м моще́м твои́м и о́браз подо́бия твоего́ любе́зно целу́ющих, я́ко те́плый наш засту́пниче, сохрани́, в ско́рбных обстоя́ниих на́ших предста́ни, душе́вных и теле́сных страсте́й свободи́, в день Стра́шнаго Суда́ шу́яго стоя́ния изба́ви и с десны́ми овца́ми моли́твами твои́ми ста́ти сподо́би и слы́шати блаже́нный о́ный глас Влады́ки, Христа́ Бо́га на́шего: прииди́те, благослове́ннии Отца́ Моего́, насле́дуйте угото́ванное вам Ца́рство от сложе́ния ми́ра. Ему́же подоба́ет вся́кая сла́ва, честь и поклоне́ние, со Безнача́льным Его́ Отце́м и со Пресвяты́м, и Благи́м, и Животворя́щим Его́ Ду́хом, ны́не, и при́сно, и во ве́ки веко́в. Ами́нь.

Преподобный Макарий Жабынский, Белевский чудотворец, родился в XVI веке, в царствование Иоанна Грозного. О его рождении, жизни в миру, а также о месте первоначальных иноческих подвигов сведений не сохранилось. Монашеский постриг он принял в ранней молодости и, очевидно, большую часть своей подвижнической жизни провел в Жабынской Введенской пустыни. Пустынь была основана старцем Онуфрием в 1585 году, в пяти верстах от г. Белева Тульской губер-

нии, при впадении речки Жабынки в Оку. Существует мнение, что старец Онуфрий и преподобный Макарий — одно и то же лицо: Онуфрий — имя преподобного Макария до принятия схимы. В начале XVII столетия г. Белев и его окрестности неоднократно подвергались разорению от поляков, вторгшихся тогда в пределы России. В 1615 году Жабынская пустынь была разрушена войском пана Лисовского — на ее месте остались развалины. Своим вторым рождением пустынь обязана преподобному Макарию, который после ухода захватчиков вернулся на пепелище родной обители и принялся за ее восстановление. Прежде всего он построил церковь в честь Введения во храм Пресвятой Богородицы. Как гласит синодик Жабынской пустыни, преподобный Макарий «... монастырь возгради, братию собра...», то есть после восстановления обители стал первым ее игуменом.

Для братии преподобный Макарий был не только мудрым наставником, но и любимым аввою, который назидал и словом, и примером терпеливой, истинно подвижнической жизни. Об аскетических подвигах преподобного Макария в синодике говорится: «... в терпении иночески плотию стражда, мраз, зной во алчбе и жажде претерпе...». Описатель жития святого, желая отметить высоту духовного совершенства угодника Божия, говорит, что преподобный Макарий «врага человекоубийцу-диавола под нозе свои покори». Силу веры преподобного Макария и степень его любви к ближним показывает следующий случай из жизни святого. Однажды преподобный по обычаю ушел в лес для уединенной молитвы. Там он неожиданно увидел умиравшего от жажды польского воина, который, очевидно, отстал от своего отряда и заблудился. Только одно слово мог прошептать ослабевший от долгих блужданий человек: «Пить!» Памятуя заповедь Господа (Мф. 5,44), преподобный Макарий не колебался; уповая на милосердие Божие, он сотворил молитву и ударил посохом по земле. Забил источник воды, напоивший жаждущего. Позднее на месте источника были построены часовня и две купальни, в которых через омовение исцелялись больные.

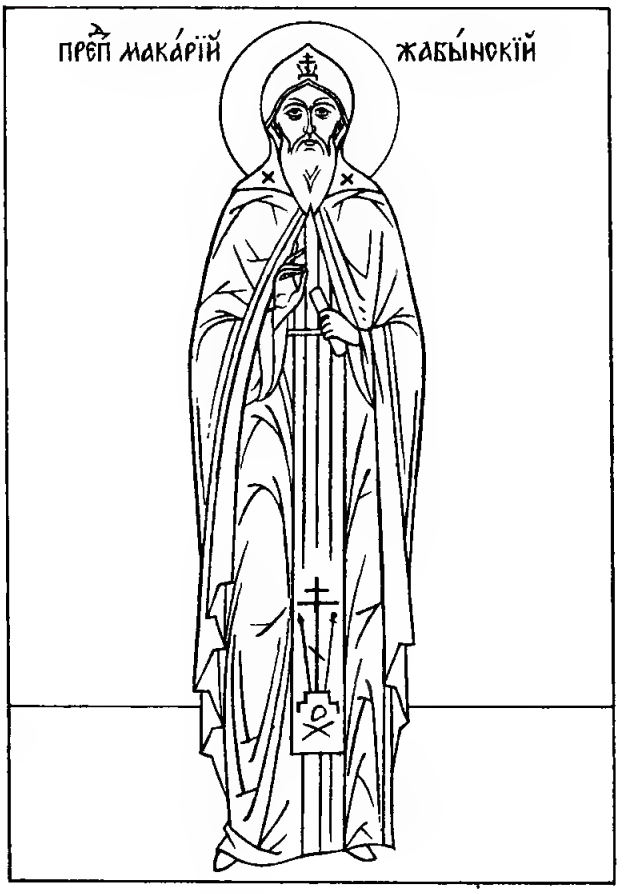

Незадолго до своей блаженной кончины преподобный Макарий принял схиму и поселился в верховье Жабынки, где в пустынной тишине предался усиленным подвигам поста и молитвы. 22 января 1623 года (по другим источникам, в 1622 году) он мирно преставился ко Господу. Братия погребли честно́е тело святого наставника около церкви у входа в обитель. На могиле святого происходили многие исцеления.

Церковное почитание преподобного Макария установилось в конце XVII — нач. XVIII в. В 1764 году, при императрице Екатерине II, бедные монастыри, не владевшие землей, были упразднены, в их числе и Жабынская Введенская пустынь (соборный храм обители стал приходским). Из-за неблагоприятных для обители обстоятельств память о преподобном Макарии померкла и чествование его как всероссийского святого прекратилось. Но преподобный Макарий призрел свою обитель и спас ее от запустения. В 1776 году в Жабынскую пустынь, строения которой еще не были сломаны, пришли иноки сгоревшего Успенского Шаровского монастыря Калужской губернии. С того времени началось посте-

пенное укрепление Жабынской обители.

В 1816 году при копании рвов для закладки новой каменной Никольской церкви на месте прежней, деревянной, были обнаружены нетленные мощи преподобного Макария и вновь опущены в землю под алтарь нового храма. Восстановление памяти святого было установлено указом Святейшего Синода 2 января 1888 года по ходатайству граждан города Белева, полтора столетия хранивших память о чудесах и подвигах преподобного Макария. 17 октября 1889 года была торжественно совершена закладка каменного храма во имя преподобного Макария Жабынского на месте прежней Никольской церкви, где находились мощи святого. Во время строительства храма игумен Иона (прежний настоятель монастыря, в то время проживавший на покое) и начальник строительных работ задумали открыть святые мощи. Преподобный Макарий явился им в сонном видении и воспретил это.

22 января 1902 года было совершено торжественное празднование памяти преподобного Макария Жабынского в Туле и Тульской губернии. Память преподобного Макария совершается также 22 сентября.

В «Иконописном подлиннике» XVIII века сохранилось описание внешности преподобного Макария: «... подобием сед, брада невелика, ризы монашеские и в схиме».

В ТОЙЖЕ ДЕНЬ

Преподобному́ченика и диа́кона Анаста́сия, в Бли́жних пеще́рах почива́ющаго

Тропа́рь, глас 4:

Плотско́е, я́ко безпло́тный А́нгел, вознена́видевши препита́ние, / духо́вную во и́ноческом чи́ну возлюби́л еси́ пи́щу, / и в нем Богови́дцу на Сина́и Моисе́ю / до́брым жития́ твоего́ по́двигом уподобля́яйся, / мно́гими на горе́ Бо́жией Пече́рской возвы́сился еси добродете́льми, / иде́же в моле́нии к Вы́шнему непреста́нно пребыва́л еси́, / ны́не же со отцы́ преподо́бными Пече́рскими, / а́ки би́сер многоце́нен, мощми́ нетле́нными / в пеще́ре твои́ми пресве́тло сия́еши, / а душе́ю со А́нгелы пред Престо́лом Бо́жиим, / святы́й преподобному́чениче Анаста́сие, предстои́ши, / о нас всегда́ моля́ся ко Го́споду / спасти́ся душа́м на́шим.

Конда́к, глас 8:

По́стническим пло́ти твое́я умерщвле́нием / ду́шу оживи́л еси́, / и́бо твоего́ ра́ди презе́льнаго воздержа́ния / и приврéменнаго терпе́ния, / жизнь непреéмная и диади́ма неувяда́емая / от пострада́вшаго за ны пло́тию / и из мéртвых воскре́сшаго Христа́ Бо́га на́шего, / тебе́, свя́те, преподобному́-

чениче Анастáсие,/ я́ко злочести́вых победи́телю/ несумне́нно и вои́стинну уготóвася,/ зане́же Бо́жие тридне́вное Воскресе́ние/ всем,живу́щим на земли́,/ тобóю,я́коже иногдá от отрокóв Ефе́сских правосла́вно воспроповéдася,/ и сего́ рáди, о́тче, днесь к тебе́ вси вопиéм немóлчно:/ святы́й преподобному́чениче Анастáсие Печéрский,/ моли́ прилéжно востáвшаго Христá тридне́вно из мéртвых,/ да избáвит от смéрти вéчныя ду́ши на́ша.

Стихи́ра на литий, глас 2:

Приидúте, вéрнии,/ восхвáлим диáконов украше́ние,/ му́чеников сострадáльника, преподóбным собесéдника,/ отцéв слáву, чистоты́ рачи́теля,/ пóстников вели́каго настáвника,/ Воскресе́ния именнопроповéдника—/ Анастáсия преподобному́ченика,/ дóблественно Христá рáди пострадáвшаго,/ и венéц нетлéния и побéды от Негó восприéмшаго,/ и мéртвых востáние невéрующим в и́мени возвести́вшаго,/ и за ны Влады́ку всех моля́щаго,/ того́ моли́твами, Спáсе, поми́луй нас.

Преподобномученик Анастасий, диакон Печерский, подвизался в Ближних пещерах. Иеромонах Афанасий Кальнофийский называет его братом преподобного Тита пресвитера († не ранее 1190, память 27 февраля). В рукописных святцах он называется диаконом. В службе Собору отцов Ближних пещер о преподобномученике Анастасии говорится, что он имел такое дерзновение к Богу, что получал все просимое. Память его празднуется также 28 сентября и во 2-ю Неделю Великого поста.

МЕ́СЯЦА ЯНВАРЯ В 23-Й ДЕНЬ

Свята́го священному́ченика Кли́мента, епи́скопа Анки́рскаго, и свята́го му́ченика Агафангела́

На Го́споди, воззва́х: стихи́ры на 6, глас 1.

Подо́бен: Небе́сных чино́в:

Треблы́в в ве́ре, я́коже в винограде́ Христо́ве, / во вре́мя прия́л еси́ де́лание боле́зней, / му́ченице, многообра́зно, / те́мже плод спасе́ния израсти́л еси́, / царю́ тезоимени́тно и де́лателю, / священному́ченице Кли́менте сла́вне.

Четверосугу́бна седми́ца твоя́ муче́ния, му́дре, / честна́ яви́ся войстинну и Бо́гу, и А́нгелом, и всем челове́ком, / огня́ у́бо го́рькаго, и сече́ния, и ра́ны мно́гия, / гра́ды обходя́ и страны́, иску́с прие́м, / не отступи́л еси́ любве́ Христо́вы.

Па́стырски просия́в, священному́ченице Христо́в, / страда́льческия по́двиги подъя́л еси́ до́блественне: / еди́н чрез обоя́ вене́ц прие́м, / во обе́их украша́емь, / свяще́нстве и боле́знех страда́льческих. Те́мже моли́ спасти́ся нам.

И́ны стихи́ры, глас 2.

Подо́бен: Егда́ от Дре́ва:

Лоза́ винограда́ живо́тнаго яви́лся еси́, / та́инственным де́ланием окопова́ема, / боле́зньми у́бо по́стничества, о́тче, посека́ема, / мече́м же объе́млема муче́ния, / вино́ умиле́ния нам раствори́л

еси́,/ и́мже ны́не насыща́еми вси,/ ве́рою всесвя-ще́нную па́мять твою́ пра́зднуем, блаже́нне.

Егда́ священноде́йствовал еси́/ Стра́шную, и Соверше́ннейшую Же́ртву, и Преми́рную,/ тогда́ принесся еси́, священноде́йствуем,/ твою́ же кровь, всему́дре,/ преусе́рдным се́рдцем кро́ви приме́си́л еси́ Влады́ки твоего́,/ е́юже ты окропля́-емь, блаже́нне,/ весь чист показа́лся еси́, весь свяще́ннейший, Богоглаго́ливе.

Жря А́гнца Бо́жия,/ грехи́ ми́ра очища́ющаго/ и тлю и смерть истреби́вшаго,/ я́ко овча́ непоро́чно, поже́рлся еси́, Богому́дре,/ сра́слен быв подо́бием, блаже́нне, Живоно́сныя сме́рти./ Ны́не же Его́ Ца́рствия, достоблаже́нне, получи́л еси́.

Сла́ва, глас 8:

Време́н четвери́щно обхо́д, Богозва́нне,/ седмо-усугу́бил еси́, бие́мь, стру́жемь,/ изменя́я гра́ды и страны́, распина́емь за Христа́,/ но ниже́ огнь, ниже́ меч, ниже́ ра́ны / души́ твоея́ разреши́ша тве́рдость,/ погуби́л же еси́ де́монов кре́пость,/ священному́чениче Кли́менте./ Тем моли́ся Христу́/ спасти́ся душа́м на́шим.

И ны́не, Богоро́дичен или́ Крестобогоро́дичен.

Подо́бен: Му́ченицы Госпо́дни:

Не терплю́, Ча́до, ви́дети Тя, на Дре́ве усну́вша,/ бо́дрость всем даю́щаго,/ я́ко да дре́вле преступле́-ния плодо́м,/ сном поги́бельным усну́вшим/ Боже́-ственную и спаси́тельную бо́дрость пода́си,—/ Де́ва глаго́лаше, пла́чущи, Ю́же велича́ем.

На стихо́вне стихи́ры Окто́иха.

Сла́ва, глас 1. Анато́лиево:

Чу́днаго во свяще́нницех му́ченика Кли́мента/ в до́лгом вре́мени искуше́ние мук/ в при́сно благи́х получи́ти сподо́би сла́дости и бога́тства Боже́-ственнаго,/ мно́гия к подвигом пома́зав свои́м подо́бием/ и покори́в плоть вы́ше му́дрствовати сме́рти./ К нему́же, ве́рнии, возопиим:/ великому́-ченице сла́вне,/ ко Христу́ моли́твами твои́ми/ ле́тная настоя́ния разреши́ страсте́й на́ших/ и изба́ви от лю́тых моли́твами твои́ми.

И ны́не, Богоро́дичен или́ Крестобогоро́дичен.

Подо́бен: Небе́сных чино́в:

У Креста́ предстоя́щи Сы́на и Бо́га Твоего́/ и долготерпе́ние Того́ сматря́ющи,/ глаго́лала еси́, пла́чущи, Ма́ти Чи́стая:/ увы́ Мне, Ча́до сладча́йшее,/ что́ сия́ стра́ждеши непра́ведно, Сло́ве Бо́жий?/ Да спасе́ши челове́чество.

Тропа́рь, глас 4:

Лоза́ преподо́бства и стебль страда́льчества,/ цвет свяще́ннейший и плод Богода́нный,/ ве́рным, всесвяще́нне, присноцвету́щ, дарова́лся еси́,/ но я́ко му́чеников сострада́лец/ и священноача́льников сопресто́льник,/ моли́ Христа́ Бо́га/ спасти́ся душа́м на́шим.

НА У́ТРЕНИ

О́ба кано́на Окто́иха и свята́го на 4, его́же краегране́сие: Пою́ розгу́ у́мныя лозы́. Твори́ние Феофа́ново, глас 6.

Песнь 1

Ирмо́с: *Я́ко по су́ху, пешеше́ствовав Изра́иль/ по бе́здне стопа́ми,/ гони́теля фарао́на ви́дя потопля́ема,/ Бо́гу побе́дную песнь, поим, вопия́ше.*

С Го́рними ли́ки я́ко иере́й и я́ко му́ченик сла́вен Христу́ предстоя́,/ приле́жно моли́ получи́ти осия́ния твоего́ восхваля́ющим тя.

Просте́ртыя по́двиги по земли́ препроводи́в, преподо́бне,/ Ца́рствия Небе́снаго сподо́бился еси́ вене́ц прия́ти/ и ве́чную жизнь и неразори́мую.

Изба́влен стра́стию Безстра́стнаго,/ страда́нием потща́лся еси́ к Нему́ востещи́,/ подража́тель быв я́ве страсте́й Его́, А́нгелов ссе́льниче.

Богоро́дичен: Преиспещре́нна добро́тою добродете́лей, Богома́ти Пречи́стая,/ Бо́га и́стиннаго добродете́ль зачала́ еси́ нам,/ исто́чник благи́х источа́ющa.

Песнь 3

Ирмо́с: *Несть свят,/ я́коже Ты, Го́споди Бо́же мой,/ вознесы́й рог ве́рных Твои́х, Бла́же,/ и утверди́вый нас на ка́мени/ испове́дания Твоего́.*

Краснó принесл еси́ плоды́,/ розга́ жизнonóсныя быв Лозы́,/ и, сия́ му́ческими украси́в блиста́ньми,/ Спа́су всех освяти́л еси́.

Па́вла яви́лся еси́ подража́тель, / всю вселе́нную претека́я, всеблаже́нне, креще́нием Богоде́льным / и кро́вию кропле́ния освяща́я испове́дания твоего́.

Богоро́дичен: Несть непоро́чна, я́коже Ты, Все-чи́стая Богоро́дице: / еди́на бо от ве́ка Бо́га и́стиннаго и всех Содете́ля, / Бо́га Сло́ва, па́че сло́ва родила́ еси́.

Ин конда́к Кли́мента, глас 4.

Подо́бен: Яви́лся еси́ днесь:

Сад благоцвету́щ израсте́ во оте́чествии свое́м, / красе́н плод прозябе́ по вселе́нней во вре́мя страда́ний твои́х, / те́мже па́мять твою́ чтим, препо-до́бне Кли́менте. / Сего́ ра́ди источа́еши ми́ро, веселя́щее ду́ши на́ша.

Седа́лен, глас 8.

Подо́бен: Прему́дрости:

От Анки́ры звезду́ Богосия́нную, / Каппадо́ков похвалу́, / благоче́стно Кли́мента почти́м, много-страда́льнаго му́ченика, / свяще́нников сла́ву, пре-подо́бных похвалу́, / си́рых предста́теля, ни́щих побо́рника, / и́же и, пострада́в в два́десять осьмо́е ле́то, мно́гия просвети́, / и оте́чество освяти́ много-страда́льный му́ченик, / мо́лится же Христу́ Бо́гу прегреше́ний оставле́ние дарова́ти / чту́щим любо́-вию святу́ю па́мять его́.

Сла́ва, и ны́не, Богоро́дичен:

Я́ко Де́ву и Еди́ну в жена́х, Тя, без се́мене ро́ждшую Бо́га пло́тию, / вси блажи́м, ро́ди челове́-честии: / Огнь бо всели́ся в Тя Божества́, / и я́ко Младе́нца млеко́м пита́еши Зижди́теля и Го́спода. / Тем, А́нгельский и челове́ческий род, / досто́йно сла́вим Пресвято́е Рождество́ Твое́ и согла́сно вопие́м Ти: / моли́ Христа́ Бо́га прегреше́ний оставле́ние дарова́ти / покланя́ющимся ве́рою Пресвято́му Рождеству́ Твоему́.

Крестобогоро́дичен:

А́гнца, и Па́стыря, и Изба́вителя / А́гница зря́щи на Кресте́, восклица́ше, пла́чущи, / и, го́рько рыда́ющи, вопия́ше: / мир у́бо ра́дуется, прие́мля Тобо́ю избавле́ние, / утро́ба же Моя́ гори́т, зря́щи Твое́ распя́тие, / е́же терпи́ши за милосе́рдие

ми́лости./ Долготерпели́ве Го́споди, ми́лости бе́здно и исто́чниче неисчерпа́емый,/ умилосе́рдися и да́руй согреше́ний оставле́ние/ ве́рою пою́щим Боже́ственныя стра́сти Твоя́.

Песнь 4

Ирмо́с: ***Христо́с моя́ си́ла,/ Бог и Госпо́дь, честна́я Це́рковь/ боголе́пно пое́т, взыва́ющи,/ от смы́сла чи́ста о Го́споде пра́зднующи.***

Обте́к всю зе́млю, простёрл еси́ подвиго́в розгу́,/ страда́льческое иска́пая ра́дование и благово́ния сла́дость,/ страстоте́рпче всеблаже́нне.

Верт* зря́ще твоего́ страда́ния,/ ран цве́ты, блаже́нне, твои́х, ра́дующеся, пожина́ем/ и разли́чными чудесы́ чу́вства обвеселя́ем.

Дне был еси́ сын, чу́дне, и Све́та Невече́рняго,/ непреста́нно озаря́емь Трисо́лнечным Све́том/ и сия́нием пропове́дания.

Богоро́дичен: Мари́е Всечи́стая,/ чистоты́ бы́вши прия́телище вмести́тельное Боже́ственнаго вселе́ния,/ душе́вную мою́ скве́рну и окаля́ние истреби́.

Песнь 5

Ирмо́с: ***Бо́жиим све́том Твои́м, Бла́же,/ у́тренюющих Ти ду́ши любо́вию озари́, молю́ся,/ Тя ве́дети, Сло́ве Бо́жий,/ и́стиннаго Бо́га,/ от мра́ка грехо́внаго взыва́юща.***

Ра́ны, всему́дре, терпя́ многоле́тныя и должа́йшия,/ многострада́телен был еси́,/ ны́не же нетле́ннаго блаже́нства сла́дость насле́довал еси́ ве́чнующую.

Ве́ру, я́ко анки́ру** тве́рдую,/ и наде́жду, и любо́вь основа́ние положи́в,/ Честне́й Тро́ице себе́ возложи́л еси́ храм освяще́н, о́тче всебога́те.

Богоукра́шенный супру́г пресве́тлый подвиза́ся на три́знищи страда́ния,/ прие́м ве́чную жизнь, со А́нгелы лику́ет и сра́дуется.

Богоро́дичен: Спасти́ хотя́ от тли истле́вшее челове́ческое естество́,/ Зиждите́ль и Госпо́дь во утро́бу очище́ну Святы́м Ду́хом всели́вся,/ неизрече́нно вообрази́ся.

---

* верт — сад
** анки́ра — якорь

Песнь 6

Ирмо́с: ***Жите́йское мо́ре / воздвиза́емое зря напа́стей бу́рею, / к ти́хому приста́нищу Твоему́ прите́к, вопию́ Ти: / возведи́ от тли живо́т мой, / Многоми́лостиве.***

Зако́нно пострада́вше, венцы́ от руки́ Влады́чния прия́сте, / даро́в разли́чных раздая́ния, и благода́ть исцеле́ний, / и ве́рных враче́вати неду́ги.

Жити́е Боже́ственное, / подвиго́в пробавле́ние, ран изпростре́ние, / благоле́пия венча́ние та́йное, и добро́ты диади́ма, / и оде́жда нетле́ния тебе́ бы́ша.

Богоро́дичен: Всечи́стая Влады́чице, ро́ждшая земны́м ко́рмчия Го́спода, / страсте́й мои́х непостоя́нное и лю́тое утоли́ смуще́ние / и тишину́ пода́ждь се́рдцу моему́.

Конда́к, глас 4.

Подо́бен: Яви́лся еси́ днесь:

Лозы́ был еси́ честна́я розга́ Христо́ва, / многострада́льне Кли́менте всехва́льне, я́влься, / со стра́ждущими же взыва́л еси́: / Ты му́чеников, Христе́, све́тлое ра́дование.

И́кос:

От младе́нства свяще́нно воздое́ннаго, / розгу́ лозы́ Царя́ Христа́, пе́сньми почти́м ве́рно: / той бо яви́ся весе́лием и́стинно и добро́тою че́стен, / в му́ках и страда́ниих непрекло́нен, / во свяще́нстве воображе́н иера́рх и о́бщник Бо́жия Ца́рства, / и́дольская бо ка́пища и я́рость мучи́телей в ничто́же вмени́в, / на три́знищи Еди́наго ра́достию Спа́са испове́дуя: / Ты му́чеников, Христе́, све́тлое ра́дование.

Песнь 7

Ирмо́с: ***О́троцы в Вавило́не / пе́щнаго пла́мене не убоя́шася, / но, посреде́ пла́мене ввержени, ороша́еми, поя́ху: / благослове́н еси́, Го́споди, Бо́же оте́ц на́ших.***

Заре́ю муче́ния вселе́нную уясни́л еси́, / воспева́я Христу́ мы́сли и души чистото́ю: / благослове́н еси́, Го́споди, Бо́же отцев на́ших.

Твои́х исправле́ний свяще́ннейшее торжество́,/ Небе́сным све́том сия́ющо, озаря́ет зову́щия:/ благослове́н еси́, Го́споди, Бо́же отце́в на́ших.

Богоро́дичен: Му́дрости прему́дрыя, Де́во, Ма́ти была́ еси́,/ вся му́дре пра́вящия есте́ственною бла́гостию./ Благослове́н, Всечи́стая, Плод Твоего́ чре́ва.

Песнь 8

Ирмо́с: ***За зако́ны оте́ческия/ блаже́ннии в Вавило́не ю́ноши предбе́дствующе,/ царю́ющаго оплева́ша повеле́ние безу́мное,/ и, совоку́плени и́мже, не свари́шася огне́м,/ Держа́вствующему досто́йную воспева́ху песнь:/ Го́спода по́йте, дела́, и превозноси́те во вся ве́ки.***

Яви́вшеся светле́йшии на земли́ свети́льницы,/ озаря́ете твердь, всебога́тии, честны́я Це́ркве,/ на Небесе́х же сия́нием страда́ния ва́шего/ перворо́дных торжество́, весели́теся, вопию́ще:/ Го́спода по́йте, дела́, и превозноси́те во вся ве́ки.

С весе́лием ра́достную твои́х подвиго́в па́мять ны́не пра́зднуем:/ я́коже бо безпло́тен, претерпе́л еси́ ран треволне́ния,/ но вме́сто сих ве́чную пи́щу досто́йно воспри́ял еси́, воздая́ние бога́тное,—/ Го́спода по́йте, дела́,— взыва́я,— и превозноси́те во вся ве́ки.

Во упещре́нную и пресве́тлую оде́жду ты сла́вы оде́явся вме́сто ду́ха, пребога́те, лю́таго уны́ния,/ вме́сто мук Ангельское пребыва́ние премени́л еси́,/ прие́м Жи́зни Присносу́щныя,—/ Го́спода по́йте, дела́,— зовы́й,— и превозноси́те во вся ве́ки.

Богоро́дичен: Из Присносу́щнаго Роди́теля Соприсносу́щное Сло́во и Сразумева́емое,/ напосле́док же веко́в воплоти́лся от Девы,/ челове́ческий весь богосоде́ла зрак, Себе́ по Ипоста́си неслия́нно соедини́в,/ Го́спода по́йте, дела́, и превозноси́те во вся ве́ки.

Песнь 9

Ирмо́с: ***Бо́га челове́ком невозмо́жно ви́дети,/ на Него́же не сме́ют чи́ни Ангельстии взира́ти./ Тобо́ю же, Всечи́стая, яви́ся челове́ком/ Сло́во воплоще́нно,/ Его́же велича́юще,/ с Небе́сными во́и Тя ублажа́ем.***

Ба́нею светови́днаго креще́ния соверши́вся, и свяще́нства ма́стию,/ и му́ченическою кро́вию омы́вся, блаже́нне,/ украша́шен, ра́дуяся, восте́кл еси́ к Небе́сным во́инством, Богоблаже́нне.

Святы́х му́чеников вене́ц — Сло́во Бо́жие,/ венце́м дарова́ний украси́ твой святы́й верх, чу́дне,/ Пра́вды незаходи́мое Со́лнце,/ Его́же ра́ди по́двиги до́лгия, ра́дуяся, претерпе́л еси́.

Богоро́дичен: Сын и Сло́во Бо́жие Безнача́льное,/ воплоще́ся, Сын Де́вы быва́ет благоволе́нием Отца́ и Ду́ха Божественнаго содей́ством,/ весь обнови́ истле́вший мой зрак, я́ко Всеси́лен.

Свети́лен.

Подо́бен: Жены́, услы́шите:

Я́коже Па́вел апо́стол, зе́млю обте́кл еси́ всю,/ и до́лгими твои́ми по́двиги просте́рл еси́, Кли́менте, розгу́,/ и мре́жею ве́ры уловля́еши Агафанге́ла, сообщника и смуче́ника,/ блага́го вещания тезоимени́тнаго страда́льца.

Богоро́дичен:

Ты мое́ заступле́ние, Пречи́стая, и кре́пкое прибе́жище,/ Ты и предста́тельница, и покро́в, и к Тебе́ припа́даю, зовы́й:/ от бед мои́х изба́ви мя, я́ко Ра́дость ро́ждшая,/ и от огня́ исхи́ти ве́чнаго, Де́во,/ на Тя наде́ющагося.

НА ЛИТУРГИ́И

Блаже́нны Окто́иха и свята́го песнь 3-я на 4. Прокимен, глас 7: Честна́ пред Го́сподем/ смерть преподо́бных Его́. Стих: Что́ воздам Го́сподеви о всех, я́же воздаде́ ми? Апо́стол ко Евре́ем, зача́ло 334. Аллилу́ия, глас 2: Священники Твои́ облеку́тся в пра́вду,/ и преподо́бнии Твои́ возра́дуются. Ева́нгелие от Ио́анна, зача́ло 36. Прича́стен. В па́мять ве́чную бу́дет пра́ведник:

Священномученик Климент, епископ Анкирский, мученик Агафангел и прочие. Святой Климент родился в Галатии, в г. Анкире (ныне Ангора, Малая Азия), в царствование императора Валериана (253—259). Мать его, Евфросиния, ревностная христианка, рано овдовела и все силы положила на воспитание сына в твердом исполнении заповедей Христовых, в правилах веры строгого благочестия и послушания. Когда мальчику исполнилось 12 лет, мать его почувствовала приближение смерти и пророчески указала день своей кончины. На смертном одре она предрекла сыну мученическую кончину и пламенно убеждала его не бояться временных мучений и отдать свою жизнь за Христа Спасителя.

Осиротевшего мальчика взяла к себе в дом бездетная подруга его

матери София, благородная, честная и состоятельная женщина-христианка. София воспитала Климента как родного сына. Когда в Галатии наступил голод и многие язычники бросали своих детей, не имея средств прокормить их, София давала приют этим детям, а святой Климент, несмотря на свой юный возраст, просвещал их светом веры Христовой и многих привел к святому Крещению. Добродетели юного Климента снискали ему признание и любовь его сограждан, в особенности христиан. Вначале юноша был избран чтецом, затем поставлен во диакона, в возрасте восемнадцати лет рукоположен во священника, а через два года хиротонисан во епископа Анкирского. Ревностно проповедуя Слово Божие и окормляя свою паству, святитель Климент обратил ко Христу многих язычников.

Когда при императоре Диоклитиане (284—305) началось гонение на христиан, в Анкиру прибыл правитель Домициан, которому донесли на святителя Климента, обвинив его в нарушении законов Римской империи.

Вызванный на суд к правителю, святой Климент твердо исповедовал Христа, отверг все уговоры Домициана и стойко перенес тяжелые пытки: сменяя друг друга, слуги правителя били плетьми подвешенного на дереве мученика, а затем, бросив его на землю, побивали камнями. Во время этих истязаний святой непрестанно молился Богу и благодарил Христа, давшего ему возможность пострадать за Него. Пораженный его твердостью и силой духа, правитель отправил святого Климента на суд к императору Диоклитиану.

Покидая родной город, святой молился о сохранении Церкви в городе и просил у Бога возвращения в Анкиру для продолжения христианской проповеди.

Император Диоклитиан, прочитав послание Домициана о том, как был мучим святой Климент, удивился его крепости душевной и телесной и пытался привлечь его, обещая за отречение от Христа высокий сан и богатство.

Когда уговоры не подействовали, Диоклитиан приказал мучить святого Климента, а затем бросить его в темницу. Ночью местные христиане, а также многие из язычников, пораженные духовной силой святого и слышавшие его непрерывное молитвословие, собрались в темницу; пришедшие язычники просили Крещения у мученика. Святой Климент крестил и причастил их Божественных Таин Тела и Крови Христовой из чаши, чудесно полученной им от Ангела. Стража тюремная известила о происшедшем императора, и на следующую ночь, когда христиане вновь собрались в темнице, отряд воинов окружил народ и вывел всех за город. Всем пленным христианам было предложено поочередно отречься от Христа, но не нашлось ни одного богоотступника. Мужественные исповедники были казнены через усекновение. Только один юноша Агафангел скрылся под покровом ночи, имея намерение сообщить обо всем святому Клименту.

Утром святого Климента вновь привели к Диоклитиану. Император, чрезвычайно удивленный тем, что святой еще жив после жестоких пыток, решил показать его своему соправителю Максимиану и велел на корабле отправить его в Никомидию. Юноша Агафангел тайно проник на корабль. Когда отплыли от берега, он объявился воинам, сопровождавшим святого Климента, и просил у святителя разрешения разделить его узы. Святой Климент с радостью приветствовал Агафангела и молился об укреплении его сил.

По дороге в Никомидию корабль останавливался у острова Родоса в Эгейском море. Местный епископ Фотин на несколько часов выпросил у стражи узников. Святой Климент отслужил на острове Родосе Божественную литургию, призвал всех христиан к стойкости в вере и возвратился со святым Агафангелом на корабль. Переплыв Эгейское море, корабль достиг Никомидии.

Правитель Никомидии Максимиан, прочитав послание Диоклитиана, также был поражен крепостью святого Климента. После тщетных уговоров отречься от Христа Максимиан приказал подвергнуть святых Климента и Агафангела пыткам на арене цирка. Жестокость мучителей и твердость мучеников поразили собравшийся народ, и началось смятение.

Толпа требовала освобождения мучеников. Тогда Максимиан, во избежание мятежа, приказал отвести мучеников в темницу, а затем отправить на казнь в город Анкиру.

Правитель Анкиры, Курикий, после новых, все более изощренных пыток отправил святых Климента и Агафангела к императору Диоклитиану, признав, что не мог добиться от них отречения от Христа. Во время пребывания мучеников в Анкире благочестивая София, воспитательница святого Климента, навещала их в темнице и помогала им. Когда мучеников отправили из Анкиры в г. Домицию (на севере Малой Азии), дети, которых некогда приютила София, собрались проводить своего благодетеля и учителя; некоторые из них, не хотевшие расстаться со святыми, приняли мученический венец — были зарублены воинами.

Диоклитиан, убедившись в своем бессилии сломить волю мучеников, приказал бросить их в темницу, осудив на пожизненное заключение. Многие годы пробыли в заточении святые Климент и Агафангел, перенося тяжелые пытки, пока их вновь не отправили в Анкиру в царствование императора Максимина (305—313). Там местный правитель Лукий приказал отсечь голову святому Агафангелу († 5 ноября 311 года), а святого Климента оставил в темнице, надеясь, что казнь его ученика сломит дух мученика.

Благочестивая София с помощью тайного христианина, одного из тюремных стражей, вывела святого Климента из темницы и укрыла его в потаенной церкви, в одной из пещер вблизи Анкиры. Там в течение двух недель святой Климент совершал Богослужения, поучая свою паству и пророчески предвозвещая о скором прекращении гонения и о торжестве христианства.

Язычники донесли об этом правителю, отряд воинов проник в церковь во время литургии, и один из воинов мечом отсек честну́ю главу святому Клименту в то время, когда тот стоял перед престолом († 23 января 312 г.). Вместе с епископом были убиты два диакона, **Христофор и Харитон.**

Христиане с честью погребли тело своего епископа. Всего святитель Климент пробыл в темнице 28 лет, перенося страшные муки в разных городах — в Анкире, в Риме, в Никомидии, в Амисии. Два императора и девять правителей отсылали его друг к другу, надеясь и лестью, и муками сломить волю святого мученика. Но святитель Климент, укрепляемый Божественной силой, исполнил пророческие слова своей матери, предрекшей ему мученический венец.

Греческий церковный историк XIV века Никифор Каллист свидетельствует о нем так: «От самого основания мира всех тех, которые каким-либо видом мучений страдали за Бога... всех таких мучеников святый Климент с Агафангелом значительно превзошли своими страданиями». Мощи священномученика Климента впоследствии были перенесены в Константинополь, где во имя его воздвигнуты два храма.

В ТОЙЖЕ ДЕНЬ

Преподо́бнаго Генна́дия, Костромска́го и Любимогра́дскаго чудотво́рца

НА МА́ЛОЙ ВЕЧЕ́РНИ

На Го́споди, воззва́х: стихи́ры на 4, глас 1.

Подо́бен: Всехва́льнии му́ченицы:

Избра́нниче Бо́жий! / От ю́ности твое́я испо́лнен сый ду́ха ра́зума и благоче́стия, / ду́ха стра́ха Госпо́дня, / презре́л еси́ вся су́етная и тле́нная, / в пусты́ни же водворя́яся, / я́ко А́нгел, во пло́ти был еси́, / Генна́дие блаже́нне, / те́мже, к тебе́ ве́рою притека́юще, мо́лимся: / моли́ Христа́ Бо́га спасти́ся душа́м на́шим.

Уподо́бился еси́ купцу́, и́щущему би́сера многоце́ннаго, / оста́вль бо кров о́тчий / и вменя́я вся тщету́ бы́ти, / да Христа́ приобря́щеши, / Тому́ после́довал еси́, / Его́ ра́ди стра́сти и озлобле́ния претерпе́л еси́, / с Ни́мже и прославля́ешися днесь, о́тче Богому́дре.

Прии́м вся ору́жия Бо́жия, / препоя́сав чре́сла твои́ и́стиною, / обо́лкся в броня́ пра́вды / и обу́в но́зе в угото́вание благовествова́ния ми́ра, / над все́ми же восприи́м щит ве́ры, / возмо́гл еси́ вся стре́лы лука́ваго разжже́нныя угаси́ти. / Сего́ ра́ди сла́вяще Го́спода, / и мы, гре́шнии, мо́лимся, / изба́витися нам моли́твами твои́ми, о́тче преподо́бне, / от ко́зней вра́жиих, от всех зол и напа́стей.

Сла́ва, глас 6: Прииди́те, ве́рнии, возвесели́мся днесь: (*зри Сла́ву вели́кой вече́рни на Го́споди, воззва́х:*).

И ны́не, Богоро́дичен:

Твoréц и Изба́витель мой, / Христо́с Госпо́дь, / воплоще́ся из Тебе́, Пречи́стая Ма́ти и Де́во, / пе́рвую кля́тву, я́же от Ада́ма, разруши́. / Те́мже немо́лчно со Архи́ангелом вопие́м Ти: / ра́дуйся, Благода́тная, ра́дуйся, Влады́чице, / ми́ра Засту́пнице, Покро́ве и спасе́ние душ на́ших.

На стихо́вне стихи́ры, глас 2.

Подо́бен: До́ме Евфра́фов:

Подвиза́яся до́брым по́двигом ве́ры,/ нощь же и день в терпе́нии и моли́тве пребыва́я,/ преподо́бне Генна́дие,/ тече́ние твое́, я́ко добр во́ин, сконча́в,/ обетова́ния ве́чнаго насле́дия прия́л еси́.

Стих: Честна́ пред Го́сподем/ смерть преподо́бных Его́.

Отложи́в ве́тхаго челове́ка с дея́ньми его́,/ обновля́яся же вы́ну ду́хом ума́ твоего́,/ обле́клся еси́, о́тче всечестны́й,/ в но́ваго челове́ка, созда́наго по Бо́гу,/ в пра́вде и в преподо́бии и́стины.

Стих: Блаже́н муж, боя́йся Го́спода,/ в за́поведех Его́ восхо́щет зело́.

Блажи́м тя, благоугоди́вшаго пред Го́сподем,/ блажи́м сохра́ншаго от ю́ности/ чистоту́ душе́вную и теле́сную,/ досто́йно есть при́сно ублажа́ти тя,/ преподо́бне Генна́дие.

Сла́ва, глас 8:

Чту́ще тя, преподо́бне: *(зри страни́цу 299).* **И ны́не, Богоро́дичен: Влады́чице, приими́: По Ны́не отпуща́еши: тропа́рь преподо́бному, глас 4: Я́ко пустыннолюби́вая го́рлица:** *(зри на вели́цей вече́рни).* **Сла́ва, и ны́не, Богоро́дичен: Е́же от ве́ка утае́нное:**

НА ВЕЛИ́ЦЕЙ ВЕЧЕ́РНИ

На Го́споди, воззва́х: стихи́ры, глас 8.

Подо́бен: О, пресла́внаго чудесе́:

Измла́да умудре́н быв Боже́ственным Писа́нием,/ возмога́я же во благода́ти,/ я́же о Христе́ Иису́се, Го́споде на́шем,/ потща́лся еси́, преподо́бне Генна́дие,/ подвиза́тися по́двигом до́брым,/ себе́ иску́сна поста́вити пред Бо́гом,/ де́лателя непосты́дна, ду́хом горя́ща,/ Го́сподеви рабо́тающа./ Те́мже и был еси́ о́браз ве́рным,/ сло́вом и житие́м, лю́бовию, ве́рою и чистото́ю./ Ны́не же водворя́яся в селе́ниих Небе́сных/ и та́мо с ли́ки Безпло́тных сил прославля́я Триипоста́снаго Бо́га,/ моли́, преподо́бне, о рабе́х,/ чту́щих всехва́льную па́мять твою́.

Возгрева́я дар Бо́жий,/ живу́щий в тебе́, о́тче всечестны́й,/ отрева́я же вся́ку жите́йскую суету́,/ очи́стив себе́ от вся́кия сквёрны пло́ти и ду́ха,/ соде́лался еси́ сосу́д в честь,/ освящён и благопотре́бен Влады́це,/ на вся́ко де́ло благо́е угото́ван./ Те́мже угото́вася ти неувяда́емый вене́ц Боже́ственныя сла́вы,/ его́же сподо́би, Го́споди, и нас, гре́шных,/ моли́тв ра́ди уго́дника Твоего́.

Тала́нты прии́м от руки́ Госпо́дни,/ потща́вся до́бре,/ и други́я приобре́л еси́ и́ми,/ да благоуго́дная сотвори́ши Го́сподеви./ Сего́ ра́ди и услы́шал еси́ от Него́ сладча́йший глас:/ до́брый ра́бе, благи́й и ве́рный,/ вни́ди в ра́дость Го́спода твоего́.

Я́коже иногда́ му́дрыя де́вы,/ прие́мше еле́й в сосу́дех со свети́льники свои́ми,/ изыдо́ша в сре́тение жениху́,/ изше́л еси́, о́тче преподо́бный,/ в пусты́ню Любимогра́дскую,/ нося́ в чи́стом се́рдце свое́м,/ я́ко в сосу́де, благоприя́тном Влады́це,/ свети́льник ве́ры, еле́й же любви́ Боже́ственныя,/ и Спа́са Го́спода взыску́я,/ Его́ же и обре́л еси́,/ и в черто́г Его́ вшел еси́./ Те́мже вопие́м ти:/ блаже́н еси́, Генна́дие,/ зва́нный на ве́черю бра́ка А́гнча.

Сла́ва, глас 6:

Прииди́те, ве́рнии,/ духо́вно возвесели́мся днесь,/ я́ко в наро́читом дни пра́здника,/ и, ликовству́юще, возопие́м:/ ра́дуйся, Генна́дие, ве́ры благочести́выя пра́вило;/ ра́дуйся, о́бразе кро́тости духо́вныя;/ ра́дуйся, свети́льниче Пресвяты́я Тро́ицы,/ Е́йже предстоя́ со А́нгелы,/ моли́ся, уго́дниче Бо́жий,/ да благода́ть и мир пода́ст душа́м на́шим.

И ны́не, Богоро́дичен: Кто Тебе́ не ублажи́т: Вход. Прокси́мен дне. И чте́ния преподо́бническая (*зри страни́цы 40—42*).

На литии́ стихи́ры самогла́сны, глас 2:

Избра́нниче Бо́жий,/ от ю́ности твоея́ испо́лнен сый ду́ха ра́зума и благоче́стия,/ ду́ха стра́ха Госпо́дня,/ презре́л еси́ вся су́етная и тле́нная,/ в пусты́ни же водворя́яся,/ я́ко А́нгел во пло́ти, был еси́,/ Генна́дие блаже́нне./ Те́мже, к тебе́ ве́рою

притека́ющe, мо́лимся:/ моли́ Христа́ Бо́га/ спасти́ся душа́м на́шим.

Отбе́г, я́же в ми́ре, по́хотныя тли,/ Христу́ после́довал еси́,/ сокро́виществуя основа́ние себе́ добро́ в бу́дущее,/ да прии́меши ве́чную жизнь./ Сего́ ра́ди от ю́ности твоея́, о́тче преподо́бный,/ со стра́хом и тре́петом спасе́ние свое́ соде́лывая,/ был еси́ непоро́чен посреде́ ро́да стропти́ваго и развраще́ннаго/ и яви́лся еси́ мудр наста́вник ста́ду твоему́./ Те́мже и па́мять твою́ пе́сньми духо́вными/ благоле́пно восхваля́ем.

Сла́ва, глас 6:

Влады́чнему богому́дренно внима́я гла́су:/ а́ще кто хощет по Мне ити́,/ да отве́ржется себе́,/ и во́змет крест свой, и по Мне грядет,—/ воистинну, о́тче Генна́дие,/ себе́ измла́да отве́рглся еси́/ и, взем крест свой,/ Христу́ после́довал еси́,/ вся терпя́ Его́ ра́ди./ Те́мже еще сый во пло́ти,/ чудоде́йственныя благода́ти был еси́ прича́стник./ По блаже́нном же успе́нии твое́м,/ насле́дствуя ве́чную жизнь/ и с ли́ки святы́х водворя́ся,/ мо́лиши, преподо́бне, Всесвяту́ю Тро́ицу/ о чту́щих па́мять твою́.

И ны́не, Богоро́дичен: Богоро́дице, Ты еси́ лоза́ и́стинная:

На стихо́вне стихи́ры, глас 2:

Пусты́ню облагоуха́вый добродете́льми твои́ми,/ благоуха́еши днесь, преподо́бне,/ источа́я исцеле́ния притека́ющим с ве́рою к честны́м моще́м твои́м./ К ни́мже и мы благогове́йно припа́даем, моля́ще/ дарова́ти нам исцеле́ние душе́вное, вку́пе и теле́сное.

Стих: Честна́ пред Го́сподем/ смерть преподо́бных Его́.

Страсте́й бу́рю укроти́вый/ и де́монския по́лчища низложи́вый,/ ны́не с ли́ки святы́х водворя́ся,/ мо́лиши е́же избави́тися ми́рови/ от лю́тых обстоя́ний.

Стих: Блаже́н муж, боя́йся Го́спода,/ в за́поведех Его́ восхо́щет зело́.

Совле́кся ве́тхаго челове́ка с дея́ньми его́/ и обле́кся в но́ваго,/ обновля́емаго в ра́зум по о́бразу

Созда́вшаго его́,/ не лиши́лся еси́ ни во еди́ном дарова́нии./ Иму́щи у́бо дерзнове́ние е́же ходата́йствовати за ны,/ моли́ся ко Го́споду,/ да, оправди́вшеся благода́тию Его́,/ насле́дницы бу́дем жи́зни ве́чныя.

Сла́ва, глас 6:

Прииди́те, ве́рнии,/ духо́вно возвесели́мся днесь,/ я́ко в наро́читом дни пра́здника,/ и, ликовству́юще, возопие́м:/ ра́дуйся, Генна́дие, ве́ры благочести́выя пра́вило;/ ра́дуйся, о́бразе кро́тости духо́вныя./ Ра́дуйся, свети́льниче Божественныя Тро́ицы,/ Ейже предстоя́ со А́нгелы,/ моли́ся, уго́дниче Бо́жий,/ да благода́ть и мир пода́ст душа́м на́шим.

И ны́не, Богоро́дичен, глас то́йже:

Твори́ц и Изба́витель мой:

На благослове́нии хле́бов тропа́рь преподо́бнаго, два́жды, и Богоро́дице Де́во: еди́ножды.

Тропа́рь преподо́бнаго, глас 4:

Я́ко пустыннолюби́вая го́рлица,/ от су́етнаго и многомяте́жнаго ми́ра в пусты́ню удали́вся,/ чистото́ю и гове́нием, моли́твами и тружде́нием/ просла́вил еси́ Бо́га в душе́ и телеси́ свое́м./ И та́ко благоче́стно пожи́в,/ яви́лся еси́, преподо́бне Генна́дие, пусты́ни Любимогра́дския украше́ние,/ и́ноком честна́го жития́ о́браз/ и те́плый моли́твенник за всех,/ притека́ющих к тебе́ с ве́рою.

НА У́ТРЕНИ

На Бог Госпо́дь: тропа́рь преподо́бнаго, два́жды. Сла́ва и ны́не, Богоро́дичен: Е́же от ве́ка утае́нное:

По 1-м стихосло́вии седа́лен, глас 3:

В зако́не Госпо́днем поуча́яся день и нощь/и свиде́ния Его́ испыту́я,/ не дал еси́, о́тче, сна очи́ма твои́ма,/ ни ве́ждома твои́ма дрема́ния,/ до́ндеже в се́рдце свое́м обре́л еси́ ме́сто Го́сподеви,/ селе́ние Бо́гу Иа́ковлю./ Сего́ ра́ди, я́ко храм духо́вен, благода́тию Бо́жиею приосене́нный,/ и до́брое прistáнище всем, притека́ющим к тебе́, яви́лся еси́,/ и неоску́дный от честны́х моще́й твои́х/ источа́еши ве́рным исто́чник исцеле́ний.

Сла́ва, и ны́не, Богоро́дичен:

Пречи́стая и Преблагослове́нная Де́во,/ Божественным Рождество́м Твои́м истле́вшее страсть-ми́ земноро́дных естество́ обнови́ся/ и, свобо́ждся от сме́рти и а́довых уз, приведе́ся к насле́дию жи́зни ве́чныя./ Те́мже Тя вси ро́ди досто́йно ублажа́ют.

По 2-м стихосло́вии седа́лен, глас 6:

Облече́нный в ви́ссон чистоты́ и пра́вды,/ благоуха́я ми́рами добродете́лей/ и ни во еди́ном от благода́тных дарова́ний лиша́яся, всечестны́й Генна́дие,/ ве́мы, я́ко с ли́ки пра́ведных и с со́нмы Безпло́тных сил предстои́ши пред Престо́лом Бо́жиим,/ сла́вя вы́ну Царя́ Сла́вы, Го́спода Вседержи́теля, и моля́ся приле́жно,/ да и мы, многогре́шнии и неключи́мии раби́,/ оправди́вшеся благода́тию Его́,/ насле́дницы бу́дем жи́зни ве́чныя.

Сла́ва, и ны́не, Богоро́дичен:

Непостижи́мому и неизрече́нному,/ ку́пно же сла́вному и ужа́сному та́инству вочелове́чения Бо́га Сло́ва дивя́щеся,/ в преклоне́нии душ и серде́ц на́ших пред Тобо́ю,/ Де́во Пречи́стая, ликовству́я, взыва́ем:/ ра́дуйся, Благода́тная, Госпо́дь с Тобо́ю.

По полиеле́и седа́лен, глас 1:

Скорбь и тесноту́, поноше́ния и озлобле́ния/ Ца́рствия ра́ди Небе́снаго и за И́мя иску́плшаго нас/ и преда́вшего Себе́ за ны, Го́спода на́шего Иису́са Христа́,/ претерпе́л еси́, о́тче преподо́бне, и не изнемо́гл еси́./ Сего́ ра́ди блаже́н еси́, соблю́дший за́поведи и Бо́гови ве́рный да́же до сме́рти,/ неувяда́емый бо сла́вы вене́ц угото́вася ти./ Его́же, Царю́ и Го́споди, не лиши́ и нас, гре́шных,/ моли́тв ра́ди уго́дника Твоего́, Генна́дия.

Сла́ва, и ны́не, Богоро́дичен:

Я́ко к неруши́мей стене́ и ти́хому приста́нищу,/ к покро́ву Твоему́, Преблагослове́нная Богоро́дице, притека́юще,/ вла́емии волна́ми жите́йских попе-

чéний, вопиéм:/ Влады́чице, покры́й, соблюди́ и спаси́ на Тя упова́ющия.

Степéнна 1-й антифóн 4-го глáса. Прокúмен, глас 4: Честна́ пред Го́сподем/ смерть преподóбных Его́. **Стих:** Что́ воздáм Го́сподеви о всех, я́же воздадé ми? **Вся́кое дыха́ние: Евáнгелие от Матфéя, зачáло 43.**

По 50-м псалмé стихи́ра, глас 6:

Прии́м вся оружия Бóжия,/ препоя́сав чресла твоя́ и́стиною,/ обóлкся в броня́ прáвды/ и обу́в нóзе во уготóвание благовествования ми́ра,/ над всéми же восприи́м щит вéры,/ возмóгл еси́ вся стрéлы лукáваго разжжéнныя угаси́ти./ Сего́ рáди, слáвяще Го́спода,/ и мы, грéшнии, мóлимся, избáвитися нам моли́твами твои́ми,/ всечестны́й Геннáдие,/ от кóзней врáжиих, от всех зол и напáстей.

Канóн Пресвятéй Богороди́це на 6 и преподóбному Геннáдию на 8, глас 8.

Песнь 1

Ирмóс: ***Вóду прошéд, я́ко сýшу,/ и егúпетскаго зла избежáв,/ израúльтянин вопия́ше:/ Избáвителю и Бóгу нáшему пои́м.***

Вся́кое плóти умертви́в мудрова́ние,/ с ли́ки Безплóтных водворя́ешися в Небéсных чертóзех,/ преподóбне Геннáдие.

Озарéнный Свéтом невечéрним/ и Влады́це всех предстоя́,/ моли́, о́тче, избáвитися нам от тьмы грехóвныя.

Ми́ром добродéтелей облагоухáнныя святы́я мóщи твоя́, преподóбне,/ блажéнным безсмéртием благоухáя,/ источáют вéрным исцелéние.

Богороди́чен: Лю́тыя плóти моея́ стрáсти утоли́, Пресвятáя Дéво,/ и заблу́ждшаго мя к ти́хому пристáнищу направи.

Песнь 3

Ирмóс: ***Небéснаго кру́га Верхотво́рче, Го́споди,/ и Цéркве Зиждúтелю,/ Ты менé утверди́ в любви Твоéй,/ желáний крáю, вéрных утверждéние,/ Еди́не Человеколю́бче.***

По́хоть пло́ти, по́хоть оче́с и го́рдость жите́йскую отри́нув,/ яви́лся еси́, Генна́дие, сосу́д че́стен, Влады́це благопотре́бен.

Вери́гами желе́зными, посто́м и бде́нием/ отягчи́л еси́, о́тче, бре́нную, вку́пе же и многомяте́жную плоть,/ да ду́шу свободи́ши от лю́тости страсте́й.

Я́звы Го́спода на те́ле свое́м носи́в и стопа́м Его́ после́довав,/ вошёл еси́ и в ра́дость Его́,/ я́ко благи́й и ве́рный раб.

Богоро́дичен: Преслáвная Ма́ти Де́во Богоро́дице,/ во утро́бе име́в Превéчнаго Бо́га,/ вознеси́ к Нему́ моли́твы на́ша, я́ко Блага́я Хода́таица.

Седа́лен, глас 8:

Уподо́бился еси́ купцу́, и́щущему би́сера многоце́ннаго,/ оста́вль бо кров о́тчий/ и вменя́я вся тщету́ бы́ти, да Христа́ приобря́щеши,/ Тому́ после́довал еси́,/ Его́ ра́ди стра́сти и озлобле́ния претерпе́л еси́,/ с Ни́мже и прославля́ешися днесь, о́тче Богому́дре.

Сла́ва, и ны́не, Богоро́дичен:

Мно́гими скорбьми́ и напа́стьми от враг ви́димых и неви́димых вы́ну обдержи́ми су́ще,/ к Тебе́, Ма́ти Бо́жия, притека́юще, мо́лимся:/ не отри́ни нас, на Тя упова́ющих.

Песнь 4

Ирмо́с: *Услы́шах, Го́споди,/ смотре́ния Твоего́ та́инство,/ разуме́х дела́ Твоя́/ и просла́вих Твое́ Божество́.*

Очи́стив себе́ от вся́кия скве́рны пло́ти и ду́ха,/ храм Бо́жий был еси́ на земли́,/ по успе́нии же твое́м во хра́ме невече́рния сла́вы предстои́ши Го́споду.

На всяк день и час моля́ся,/ труждáяся и при́сно рабо́тая Го́споду,/ пребы́л еси́ непоколеби́м, я́ко утвержде́нный на ка́мени за́поведей Госпо́дних.

Сла́вим Отца́, Сы́на и Свята́го Ду́ха—Бо́га,/ да́рующаго благода́ть святы́м Свои́м/ и тех моли́твами избавля́ющаго нас от лю́тых обстоя́ний.

Богоро́дичен: Влады́чице, прии́ми моли́твы на Тя наде́ющихся:/ Твои́ бо есмы́ рабы́, да не постыди́мся.

Песнь 5

Ирмо́с: ***Просвети́ нас повеле́нии Твои́ми, Го́споди, / и мы́шцею Твое́ю высо́кою / Твой мир пода́ждь нам, / Человеколю́бче.***

От ю́га в се́верныя страны́ притёкл еси́, преподо́бне, / горя́ любо́вию Божественною, / еяже пла́менем наве́ты вра́жия, я́ко бы́лие травно́е, сожго́шася.

Гра́де Могиле́ве, ра́дуйся! / Ты бо произрасти́л еси́ благода́тный клас, / и́мже процвете́ пусты́ня Любимогра́дская / и сла́вою его́ возвели́чися.

Ве́рнии, приидите́, ублажи́м преподо́бнаго отца́ на́шего Генна́дия, / прозорли́вец бо и чудотво́рец в жити́и быв, / по сме́рти источа́ет исцеле́ния от святы́х мощей свои́х.

Богоро́дичен: Богода́нный души́ моея́ свети́льник угаси́х / и све́та стезе́й Госпо́дних не уве́дех, / обаче, Ма́ти Све́та! / из мра́ка грехо́внаго вопию́: / озари́ мя, омраче́ннаго, и заблу́ждшаго напра́ви ко приста́нищу спасе́ния.

Песнь 6

Ирмо́с: ***Моли́тву пролию́ ко Го́споду / и Тому́ возвещу́ печа́ли моя́, / я́ко зол душа́ моя́ испо́лнися / и живо́т мой а́ду приближи́ся, / и молю́ся, я́ко Ио́на: / от тли, Бо́же, возведи́ мя.***

Е́зеро Су́рское! / Во́ды твои́ да воспле́щут днесь, я́ко в имени́тый день пра́здника, / со струя́ми бо твои́ми слия́стася умиле́нныя сле́зы, / и́миже пла́кася преподо́бный Генна́дий, / призыва́я благослове́ние держа́ве Росси́йстей и сыново́м ея́.

Кладенцы́, иско́паннии преподо́бным, / и́не вся рук его́ тружде́ния, / да науча́т нас, ка́ко подоба́ет умерщвля́ти плоть, / рабо́тая при́сно Го́сподеви.

Я́звы Го́спода Иису́са и Крест Его́, я́ко вене́ц злат, с ра́достию прии́м, / услы́шал еси́, преподо́бне, вожделе́нный глас: / до́брый ра́бе, благи́й и ве́рный, вни́ди в ра́дость Го́спода твоего́.

Богоро́дичен: Богода́нный души́ моея́ свети́льник угаси́х, / и тьма обы́де мя, окая́ннаго, / оба́че к Тебе́ зову́, Ма́ти Све́та: / озари́ ду́шу мою́ омраче́нную и спаси́ мя.

Конда́к, глас 3:

Моли́твою и посто́м, труждéнием и терпéнием/ умертви́вый всякое пло́ти мудрова́ние,/ чистоты́ сосу́д благоле́пен,/ Божéственных даро́в и чудéс причáстник,/ и́ноком же до́блий настáвник был еси́,/ сподвизáяся блажéнному Корни́лию, о́тче Бо́гому́дре./ Сего́ ра́ди вопиéм:/ моли́ся ко Го́споду,/ да моли́твами твои́ми да́рует мир и спасéние душа́м на́шим.

И́кос:

Свети́льник нога́ма твои́ма положи́вый зако́н Госпо́день/ и свет стезя́м твои́м,/ сéрдце же утверди́вый на ка́мени вéры,/ в нéйже стоя́ и хваля́ся упова́нием сла́вы Бо́жия,/ избéгл еси́ житéйския тли, преподóбне,/ и, ко свéту Ца́рствия Бо́жия упра́влен сый,/ призира́еши на ны, моля́ся ко Го́споду,/ да обря́щемся сына́ми Свéта/ и Ца́рствие Его́ наслéдити сподóбимся.

Песнь 7

Ирмóс: *От Иудéи дошéдше, о́троцы/ в Вавило́не иногда́/ вéрою Тро́йческою пла́мень пéщный попра́ша, пою́ще:/ отцéв Бóже, благословéн еси́.*

О́тче Генна́дие, с дру́гом твои́м Феóдором пришéл еси́ к преподóбному Алекса́ндру,/ и́же дóблестно на Сви́ре реце́ подвиза́ся,/ и того́ житию́ поревнова́л еси́.

Семена́ словéс прему́дрости Бóжия прия́в в сéрдце своé от преподóбнаго Корни́лия,/ возрасти́л еси́ я, о́тче Генна́дие, в дрéво благосеннoли́ственное,/ я́ко прии́ти́ к тебé сóнму и́ноков и вита́ти, благоговéнствуя,/ под сéнию благода́ти, я́же в тебé.

Ликовству́я днесь, принесéм, вéрнии, хвалу́ и благодарéние Бóгови,/ нетлéнием просла́вившему уго́дника Своего́/ и дарова́вшему ему́ благода́ть исцелéний.

Богоро́дичен: Вы́шняго освящéнное Божéственное селéние, ра́дуйся,/ Тобóю бо дадéся ра́дость, Богоро́дице, зову́щим:/ Благословéна Ты в жена́х еси́, Всенепоро́чная Влады́чице.

Песнь 8

Ирмо́с: ***Царя́ Небе́снаго,/ Его́же пою́т во́и А́нгельстии,/ хвали́те и превозноси́те во вся ве́ки.***

Царя́ Небе́снаго ве́рный ра́бе!/ Тому́ порабо́тал еси́, подвиза́яся по́двигом до́брым,/ Того́ ра́ди вся претерпе́л еси́,/ да насле́диши обетова́ния жи́зни ве́чныя.

Моли́ся и о нас, преподо́бне,/ да благоче́стно пожи́вше и Бо́гови благоугоди́вше,/ прича́стницы бу́дем жи́зни ве́чныя.

Не челове́ческую, а Бо́жию возлюби́л еси́ сла́ву, о́тче Генна́дие,/ сего́ ра́ди Бог тя просла́ви,/ да́руя тобо́ю по́мощь и спасе́ние притека́ющим к тебе́ с ве́рою.

Богоро́дичен: Досто́йно есть блажи́ти Тя, Богоро́дице:/ Благослове́на Ты в жена́х/ и благослове́н Плод чре́ва Твоего́.

Песнь 9

Ирмо́с: ***Вои́стинну Богоро́дицу,/ Тя испове́дуем,/ спасе́ннии Тобо́ю, Де́во Чи́стая,/ с Безпло́тными ли́ки Тя велича́юще.***

Воспомина́юще подви́жничество твое́, преподо́бне Генна́дие,/ честно́е успе́ние твое́ и зна́мения, я́же соде́я Госпо́дь руко́ю твое́ю,/ со умиле́нием глаго́лем:/ воистинну ди́вен Бог во святы́х Свои́х.

Да весели́тся пусты́ня Любимогра́дская,/ во́ды Су́рския да воспле́щут:/ та́мо бо просия́ ди́вный уго́дник Бо́жий.

Сла́вна и всехва́льна па́мять твоя́, о́тче Генна́дие,/ сла́вою бо, я́же от Отца́, Сы́на и Свята́го Ду́ха, просла́влен еси́.

Богоро́дичен: Ма́ти Бо́жия!/ ника́коже по достоя́нию мо́жем восхвали́ти Тя./ Оба́че Блага́я су́щи, приими́ моли́тву рабо́в Твои́х/ и принеси́ Сы́ну Твоему́ и Бо́гу на́шему, да спасе́т ду́ши на́ша.

Свети́лен:

Я́ко заря́ у́тренняя/ и я́ко луна́ полна́ во днех свои́х, был еси́, преподо́бне, в житии́ сем,/ горя́ ре́вностию, я́же по Бо́зе,/ богате́я святы́ми де́лы и словесы́ благи́ми./ Те́мже мо́лимся:/ не забу́ди

чту́щих святу́ю па́мять твою́/ и моли́ся ко Го́споду спасти́ и просвети́ти ду́ши на́ша.

Сла́ва, и ны́не, Богоро́дичен:

Дивя́щеся непостижи́мому та́инству вочелове́чения Бо́га Сло́ва,/ Тя, Богоро́дицу, немо́лчно велича́ем,/ я́ко Сла́внейшую во́инств Небе́сных/ и при́сную Хода́таицу ро́да христиа́нскаго.

На хвали́тех стихи́ры на 4, глас 8, самогла́сны:

Благоле́пно проси́я свяще́нная па́мять твоя́, преподо́бне,/ луча́ми бо доброде́телей,/ све́том же чуде́с твои́х озаря́еши сердца́ ве́рных,/ сию́ убо́ пра́зднующе с ра́достию, ублажа́ем тя,/ принося́ песнь хвалы́ и благодаре́ния Го́споду.

В зако́не Госпо́днем поуча́яся день и нощь/ и свиде́ния Его́ испыту́я,/ не дал еси́, о́тче, сна очи́ма твои́ма,/ ни ве́ждома твои́ма дрема́ния,/ до́ндеже в се́рдце свое́м обре́л еси́ ме́сто Го́сподеви,/ селе́ние Бо́гу Иа́ковлю./ Сего́ ра́ди, я́ко храм духо́вен, благода́тию Бо́жиею приосене́нный,/ и до́брое приста́нище всем, притека́ющим к тебе́, яви́лся еси́,/ и неоску́дный от честны́х моще́й твои́х/ источа́еши ве́рным исто́чник исцеле́ний.

Сла́ва, глас то́йже:

Чту́ще тя, преподо́бне, сла́вим Отца́, Сына и Свята́го Ду́ха Бо́га,/ Его́же ра́ди вся претерпе́л еси́,/ Его́же мы́шцею си́лы мно́ги соверши́л еси́:/ пусты́ня бо Любимогра́дская/ озари́ся све́том дел твои́х,/ челове́цы возвесели́шася,/ я́ко А́нгела во пло́ти, ви́девше тя,/ оби́тель же твоя́ пребы́сть, я́ко дре́во, насажде́нное при вода́х,/ и, я́ко крин, процвете́./ Сего́ ра́ди вопие́м:/ хва́льна и просла́вленна па́мять твоя́,/ уго́дниче Бо́жий, Генна́дие.

И ны́не, Богоро́дичен: Влады́чице, приими́ моли́тву раб Твои́х/ и изба́ви нас/ от вся́кия ну́жды и печа́ли.

Славосло́вие вели́кое и отпу́ст.

НА ЛИТУРГИ́И

Блаже́нны свята́го, от кано́на пе́сни 3-я и 6-я на 4. Прокиме́н, глас 7: Честна́ пред Го́сподом/ смерть преподо́бных Его́. Стих: Что́ воздам Го́сподеви о всех, я́же воздаде́ми? Апо́стол к Гала́том, зача́ло 213. Аллилу́ия: Блаже́н муж,

боя́йся Го́спода, в за́поведех Его́ восхо́щет зело́. Стих: Си́льно на земли́ бу́дет се́мя Его́. Ева́нгелие от Луки́, зача́ло 24. Причáстен: В па́мять ве́чную:

Моли́тва

Избра́нниче Бо́жий и чудотво́рче, преподо́бный о́тче Генна́дие! От ю́ности твоея́ испо́лнен сый Ду́ха прему́дрости и ра́зума, Ду́ха благоче́стия и стра́ха Госпо́дня, и прии́м вся ору́жия Бо́жия, препоя́сав чре́сла твоя́ и́стиною, обо́лкся в броня́ пра́вды и обу́в но́зе во угото́вание благовествова́ния ми́ра, над все́ми же воспри́им щит ве́ры, возмо́гл еси́,я́ко добр во́ин Христо́в,вся стре́лы лука́ваго разжже́нныя угаси́ти. Сего́ ра́ди водворя́ся днесь с ли́ками Безпло́тных сил в оби́телях Отца́ Небе́снаго, неувяда́емым венце́м увязе́н еси́ и, предстоя́ Престо́лу Царя́ Сла́вы, Го́спода сил, и́маши дерзнове́ние возноси́ти к Нему́ моле́ния и благохвале́ния твоя́. Мы же, ока́яннии, возводя́ из глубины́ зол о́чи и сердца́ на́ша к Го́рнему Сио́ну, Жили́щу Бо́га Ива́ковля, мо́лим тя, преподо́бне Генна́дие: бу́ди засту́пником и хода́таем на́шим пред Бо́гом и Го́сподем на́шим, Судие́ю пра́веднейшим, Его́же вы́ну прогневля́ем, согреша́юще пред Ним. И я́коже во дни пло́ти твоея́ ди́вная и пресла́вная соверши́л еси́, о́тче всехва́льне, та́ко и ны́не, преше́д от нас в оби́тели Отца́ Небе́снаго, удиви́ хода́тайством свои́м ми́лость Госпо́дню на нас. Да, отбе́гше нече́стия и мирски́х по́хотей, Бо́гови же благоугоди́вше, обря́щем по́мощь Его́ во вре́мя благопотре́бно и благослове́ние на ны и на дела́ рук на́ших, и да сподо́бит нас насле́дити Ца́рство Небе́сное и с ли́ки святы́х сла́вити и воспева́ти пречестно́е и великоле́пое И́мя Отца́ и Сы́на и Свята́го Ду́ха, ны́не, и при́сно, и во ве́ки веко́в. Ами́нь.

Преподобный Геннадий Костромской и Любимоградский (в миру Григорий) родился в начале XVI века в г. Могилеве в семье русско-литовских бояр Иоанна и Елены. С детства любил до самозабвения молиться в храме Божием и выделялся среди сверстников задумчивостью и склонностью к уединению. Несмотря на увещания матери, Григорий решил стать монахом и ушел из дома.

Не без труда добрался он до Москвы, где встретился и подружился с юношей Феодором. Обойдя московские святыни и поклонившись им, они решили идти на север. В новгородской земле юноши виделись с преподобным Александром

Свирским (†1533, память 30 августа), который направил их в Комельский монастырь к преподобному Корнилию (†1537, память 19 мая). Преподобный Корнилий благословил Григория идти в монастырь, а Феодора — остаться в миру.

Григорий поселился в глухих вологодских лесах в небольшой обители. Преподобный Корнилий взял его послушником под свое духовное руководство и после нескольких лет испытания постриг в монашество с именем Геннадий. Святой Корнилий назидал юного инока: «Усвой, чадо, разум древних святых отцов: терпение, любовь и смирение, особенно же молитву общую, или соборную, и келейную, и потрудись в подвигах нелицемерных». На склоне лет преподобный Корнилий удалился с преподобным Геннадием в костромские леса близ города Любима, где они около 1529 года основали обитель (позднее названную Любимоградской, или Геннадиевой). Оставив преподобного Геннадия настоятелем обители, преподобный Корнилий, по желанию великого князя Василия IV Иоанновича (1505—1533), вернулся в Комельский монастырь.

Преподобный Геннадий построил на берегу Сурского озера храм в честь Преображения Господня. Став игуменом, он не ослабил иноческих подвигов, постоянно носил на себе тяжелые вериги. Вместе с братией преподобный Геннадий выходил на монастырские работы: рубил лес, носил дрова, делал свечи и пек просфоры. Любимым его занятием было писание икон.

Господь даровал ему дар прозорливости и чудотворения. Исцеляя болящих, преподобный Геннадий призывал их к покаянию и памятованию о часе смертном. Приехав по монастырским делам в Москву, он предрек Иулиании, дочери боярина Романа Юрьевича Захарьина, что она будет царицей. И действительно, царь Иоанн Грозный избрал ее себе в супруги. С помощью бояр Захарьиных преподобный Геннадий соорудил в своей обители второй храм, во имя преподобного Сергия Радонежского. Исцеленный святым Геннадием от тяжкой болезни, боярин Борис Палецкий пожертвовал в его обитель ценный колокол.

Житие преподобного Геннадия вместе со службою ему написано учеником его, игуменом Алексием, между 1584—1587 годами. В нем помещено духовное завещание, продиктованное самим преподобным, исполненное тепла и простоты. Он заповедует в нем соблюдать общежительный устав и постоянно трудиться, хранить собранные в монастыре книги и ум свой прилагать к пониманию их. Преподобный призывает: «Стремитесь к свету, а тьму оставляйте». От преподобного Геннадия осталось также написанное им «Наставление духовного старца новоначальному иноку».

Преподобный Геннадий преставился 23 января 1565 года. В 1646 году, при копании фундамента под каменный храм на месте прежней, разобранной деревянной церкви в честь Преображения Господня, были обретены мощи преподобного Геннадия и перенесены под спуд в придел этого храма. 19 августа 1646 года совершилось общецерковное прославление преподобного Геннадия. К тому времени в обители уже была освящена церковь во имя преподобного Геннадия, так как местное почитание его началось сразу же после преставления.

В ТОЙЖЕ ДЕНЬ

Собо́р Костромски́х святы́х

Тропа́рь, глас 4:

Днесь град Костромá вельми́ вáми хвáлится:/ в преде́лех бо земли́ Костромски́я,/ я́ко зве́зды светозáрныя, возия́вше,/ чудесы́ свои́ми вся озари́ли есте́/ и ны́не мóлитеся ко Гóсподу, отцы́ преблаже́ннии, Геннáдие, Паи́сие, Авраáмие,/ Иáкове, Макáрие и Пахóмие, со ине́ми мнóгими на́шего крáя Небе́сными покрови́телями/ за град Костромý и всяк град, и странý, и лю́ди,/ ве́рою и любóвию вас почитáющия,/ и о спасе́нии душ на́ших.

Конда́к, глас 8:

Костромскáго крáя благоче́стия подви́жники и за грáды и ве́си страны́ Росси́йския те́плыя предстáтели яви́стеся,/ отцы́ преблаже́ннии, Христá Бóга моли́те о нас,/ свяще́нный ваш собóр почитáющих/ и с любóвию вопиющих:/ рáдуйтеся, отцы́ преди́внии, Костромскáго крáя и всея́ Россíи похвалó и утвержде́ние.

Величáние:

Ублажáем вас,/ преподóбне óтче наш Геннáдие/ и всех святы́х отцéв собóр, Костромскáго крáя покрови́телей,/ вы бо мóлите за нас/ Христá Бóга на́шего.

Собор Костромских святых. По благословению Святейшего Патриарха Московского и всея Руси Пимена в 1981 году установлен соборный праздник святых древней Костромской земли. 23 января (5 февраля) 1982 года, в день памяти преподобного Геннадия, Костромского и Любимоградского чудотворца, было впервые совершено празднование Собора святых, на земле Костромской просиявших.

По свидетельству русских летописей, город Кострома был основан в 1152 году. После смерти великого князя Владимирского Всеволода, по прозвищу Большое Гнездо (1154—1212), во Владимирском княжестве образовались три удела: Суздальский, Московский и Костромской.

В XIV—XV веках ученики Преподобного Сергия Радонежского, по его благословению, основали несколько монастырей на Костромской земле. Здесь, на обширной равнине, изрезанной реками, пролегли их пути: один — по реке Шексне на Белоозеро, другой — по реке Костроме на Вычегду. В освоении костромского междуречья трудились преподобные Авраамий Чухломский († 1375, память 20 июля), основатель нескольких обите-

лей, просветитель местных чудских племен; Иаков Железноборовский (†1442, память 11 апреля), Макарий Писемский (XIV, память 10 января), Павел Обнорский (†1429, память 10 января). По благословению преподобных Кирилла Белозерского (†1427, память 9 июня), также ученика Аввы Сергия, и преемника Кирилла — Корнилия Комельского, на Костромской земле подвизались впоследствии преподобные Геннадий Костромской и Любимоградский (†1562, память 23 января), Кирилл Новоезерский (†1532, память 4 февраля), Адриан Монзенский (†1610, память 5 мая), основатель Благовещенского монастыря на реке Монзе,Ферапонт Монзенский (†1597, память 12 декабря). Введенскую пустынь основал преподобный Иаков Брылинский (иначе Брылеевский, XV в., память 11 апреля) — ученик и сподвижник преподобного Иакова Железноборовского.

В монастыре преподобного Паисия Галичского (†1460, память 23 мая), который обрел Овиновский образ Божией Матери (празднование 15 августа), подвизался Иаков Галичский (в конце XV — начале XVI в., память 7 апреля). В XVI веке преподобный Александр Вочский (память 27 марта) основал Преображенский монастырь на реке Воче.

Святитель Дионисий Суздальский (†1384, память 15 октября), спостник и собеседник Преподобного Сергия Радонежского, в середине XV века «послал 12 человек из своей братии в верхние грады и страны, идеже кого Бог благословит, для духовного просвещения народа и основания обителей». В числе двенадцати был и преподобный Макарий Унженский (†1444, память 25 июля) — основатель трех обителей. Макариево-Унженский монастырь в XVII веке, в правление Михаила Феодоровича и Алексия Михайловича, стал вторым по значению после Троице-Сергиевой Лавры. Сюда был назначен игуменом будущий святитель Митрофан, епископ Воронежский (†1703 год, память 23 ноября), впоследствии принявший в схиме имя в честь преподобного Макария Унженского. Узы духовного братства связывают преподобного Макария с преподобным Варнавой Ветлужским (†1445, память 11 июня) — основателем Варнавиной обители, вокруг которой спустя некоторое время вырос город Варнавин. Преподобный Григорий Пельшемский (†1142, память 30 сентября) явился основателем обители на реке Пельшме. Он положил немало трудов, чтобы примирить враждовавших между собой русских удельных князей.

Святитель Иона, Митрополит Московский и всея Руси (†1461, память 15 июня), был родом из Костромской земли. Он начал свои иноческие подвиги в одном из галичских монастырей.

По благословению святителя Алексия, Митрополита Московского, преподобный Пахомий Нерехтский (†1384, память 23 марта и 15 мая) основал в Костромском крае обитель во Имя Святой Троицы.

Ученики Преподобного Сергия Радонежского, который «был учитель всем монастырям, иже на Руси», просвещая Христовой верой языческие и полуязыческие племена, присоединяли их к Русской Православной Церкви. Из многочисленных ветвей духовного генеалогического древа, имеющего корни в Троице-Сергиевой Лавре, ветви — Белозерская (от преподобного Кирилла Белозерского), Комельская (от преподобного Кирилла Комельского), Железноборовская (от преподобного Иакова Железноборовского), Нижегородская (от святителя Суздальского Дионисия) — принесли обильные плоды добротолюбия и молитвы на Костромской земле.

См.: Святые угодники Божии и подвижники Костромские, их жизнь, подвиги, кончина и чудеса. Кострома, 1879; Троицкий Патерик, или сказания о святых угодниках Божиих, под благодатным водительством Преподобного Сергия в его Троицкой и других обителях, подвигом просиявших. Издание Свято-Троицкой Сергиевой Лавры, 1896.

Святи́теля Феокти́ста, архиепи́скопа Новгоро́дскаго, чудотво́рца

(слу́жбу зри 23 декабря́)

Тропа́рь, глас 3:

Бо́жия Сло́ва Прему́дрости изря́дный служи́тель,/ Ангельскаго жи́тельства и́стинный подража́тель,/ Божественныя чистоты́ рачи́тель,/ архиере́ом сопресто́льниче, преподо́бным сожи́тельниче,/ па́стырская красота́,/ Вели́кому Но́вугра́ду похвала́,/ святи́телю пречестны́й Феокти́сте, о́тче наш,/ Ему́же, Сло́ву Бо́жию, в житии́ сем послужи́л еси́,/ моли́ спасти́ся душа́м на́шим.

Конда́к, глас 8:

Архиере́йское украше́ние,/ Вели́кому Но́вугра́ду Богодухнове́нное удобре́ние,/ су́щия бо в нем лю́ди на па́житех живоно́снаго зако́на Госпо́дня упа́сл еси́,/ и сего́ ра́ди в ли́це святы́х водворя́тися сподо́бися,/ и святу́ю твою́ па́мять мно́гими ле́ты сотвори́ неоскверне́нну,/ в не́йже, тя почита́юще,— ра́дуйся,— от души́ вопие́м ти,/ святи́телю о́тче Феокти́сте,/ Вели́кому Но́вугра́ду похвала́ и утвержде́ние.

Святитель Феоктист, архиепископ Новгородский и Псковский, начал свой монашеский путь в Благовещенском монастыре близ Новгорода. Иноческими подвигами и добрыми делами заслужил уважение и любовь братии, которая избрала его своим игуменом. В бытность игуменом Благовещенского монастыря положил много трудов на благоустроение обители. В 1299 году был избран на кафедру архиепископов Новгородских и Псковских. 29 июля 1300 года состоялась его архиерейская хиротония, совершенная Митрополитом Киевским и всея Руси Максимом (1283—1305), епископом Ростовским и Ярославским Симеоном (1291—1311) и епископом Тверским Андреем, князем Ерденевым (1289—1315).

Во время пребывания на святительской кафедре (1300—1308) архиепископ Феоктист много внимания уделял постройке и ремонту храмов и монастырей. Памятниками его святительской ревности остались в Новгороде два храма, им освященные: во имя святых мучеников благоверных князей Бориса и Глеба и во имя Святых Отцов I Вселенского Собора, на княжеском дворе. При святителе Феоктисте была благоустроена обитель на острове Валааме.

По свидетельству Новгородской летописи, зимой 1308 года святитель Феоктист по состоянию здоровья оставил владычный двор. Благословив Новгород, он возвратился в Благовещенский монастырь, где подвизался подвигом безмолвия.

Через два года непрестанного молитвенного делания, стяжав у Господа много духовных даров и откровений, святитель Феоктист отошел в

вечность. Кончина его наступила 23 декабря 1310 года. Чудесные исцеления, происходившие у гробницы святителя Феоктиста, были основанием для причисления его к лику святых в 1664 году. 23 января 1786 года мощи святителя Феоктиста были перенесены в знаменитый Юрьев монастырь под Новгородом, известный своими древними сооружениями (основан в 1030 г.), и помещены в соборном храме во имя святого великомученика Георгия Победоносца у северной стены близ алтаря.

В первой половине XIX века, благодаря трудам настоятеля Юрьева монастыря архимандрита Фотия и щедрой благотворительности его духовной дочери графини А. А. Орловой-Чесменской, обитель пришла в цветущее состояние. Архимандрит Фотий соорудил придел во имя святителя Феоктиста. В 1847 году в этом приделе была устроена серебряная рака, в которой почивали под спудом мощи святителя Феоктиста, прославленные многими чудесными знамениями милости Божией. Память святителя Феоктиста совершается также 23 декабря, в день его преставления.

МЕ́СЯЦА ЯНВАРЯ́ В 24-Й ДЕНЬ

Преподо́бныя ма́тере на́шея Ксе́нии

На Го́споди, воззва́х: стихи́ры Окто́иха 3 и свяды́я 3, глас 1.

Подо́бен: Небе́сных чино́в:

Претво́ршися пе́рвее любве́, честна́я,/ и утве́рждши де́лом лу́чшим тебе́ по́мыслом,/ изшла́ еси́ от суеты́ сласте́й, блаже́нная, стропо́тства/ и добродете́лей жесто́ким пра́во ше́ствуеши/ восхожде́нием, стра́нствовавши.

В приста́нище Боже́ственное устреми́вшися,/ ти́хо прешла́ еси́ волн мирски́х мяте́ж,/ души́ же твое́я кора́бль весь, всечестна́я,/ непогрузи́м везу́щи от сласте́й го́рести,/ та́инственных име́ний полн су́щий.

Боголе́пным подража́нием ты, стра́нствовавши,/ нас ра́ди свы́ше к нам Низше́дшаго возвы́сити па́дшия/ пребыва́еши, му́драя, сро́дником у́бо неве́дома,/ благочести́вым же па́че,/ и Бо́гу, Ксе́ние, всегда́ моля́щися.

Сла́ва, и ны́не, Богоро́дичен:

Препросла́вленна еси́ в ро́дех родо́в,/ Де́во Ма́ти Отрокови́це, Богоро́дице Мари́е,/ ми́ра предста́тельство,/ ро́ждши пло́тию Сы́на Безнача́льнаго Отца́,/ Соприсносу́щна же Ду́ху войстинну,/ Его́же моли́ спасти́ся нам.

Крестобогоро́дичен:

Воздви́жена я́ко ви́де на Кресте́ А́гнца/ непоро́чная Де́ва, пла́чущи, вопия́ше:/ сладча́йшее Мое́ Ча́до,/ что́ но́вое и пресла́вное виде́ние?/ Ка́ко, Содержа́й всяческая го́рстию,/ на Дре́ве пригвозди́лся еси́ пло́тию?

Тропа́рь, глас 8:

В тебе́, ма́ти, изве́стно спасе́ся, е́же по о́бразу:/ прии́мши бо крест, после́довала еси́ Христу́/ и, де́ющи, учи́ла еси́ презира́ти у́бо плоть, прехо́дит бо,/ прилежа́ти же о души́, ве́щи безсме́ртней./ Те́мже и со А́нгелы сра́дуется, преподо́бная Кси́ние, дух твой.

НА У́ТРЕНИ

О́ба кано́на Окто́иха и святы́я на 4, глас 8.

Песнь 1

Ирмо́с: ***Песнь возсле́м, лю́дие, чу́дному Бо́гу на́шему,/ свободи́вшему Изра́иля от рабо́ты,/ песнь побе́дную пою́ще и вопию́ще:/ пои́м Тебе́, Еди́ному Влады́це.***

Стра́ннаго су́ща вся́кия добродете́тели и удали́вшагося от Бо́га деяньми безме́стными,/ присво́й мя Сему́ моли́твами твои́ми благоприя́тными,/ Кси́ние честна́я, преподо́бная,/ твое́ стра́нное житие́ благохва́лящаго.

Огнь тя разжже́ мы́сленный, я́ко вещь удобопа́льну, мирску́ю пре́лесть/ и плотска́го обру́чника отврещи́ся увеща́ ра́зумом му́жественнейшим/ и Го́споду чи́сте уневе́стися.

Стра́нную уразуме́вши Жизнь, на Небесе́х пребыва́ющую и непреходя́щую,/ зва́ние я́ко деяние премени́ла еси́/ и потекла́ еси́, я́коже еле́нь жа́ждущий,/ Безсме́ртнаго в след Обру́чника.

Богоро́дичен: Пе́сньми Всечи́стую, ве́рнии, Мари́ю да восхва́лим,/ Богома́терь обра́дованную, покро́в Боже́ственный,/ благоти́шное приста́нище, всех ве́рных спасе́ние.

Песнь 3

Ирмо́с: ***Утвержде́й сло́вом небеса́/ и зе́млю основа́вый на вода́х мно́гих,/ утверди́ мя к пе́нию славосло́вия Твоего́, Го́споди.***

Удержа́ла еси́ рачéние Божéственное чи́стыя души́ твоея́,/ забвéние прия́ти тя пощéния болéзней увеща́, честна́я, и естества́.

Безсмéртнаго Обру́чника добро́тами наслажда́ема,/ добро́ту пло́ти увяди́ла еси́/ и яви́лася еси́ краснéйша, в Божéственный черто́г вселя́вшися.

Позлащéнная кри́ла добродéтелей стяжа́вши,/ к высоте́ Небéсней возлетéла еси́, блажéнная,/ я́ко голуби́ца нетлéнна.

Богоро́дичен: Свéтлый о́блаче мы́сленнаго и пресвéтлаго Со́лнца,/ возсия́вшаго из чре́ва Твоего́, Дéво,/ просвети́ ду́ши пою́щих Тя.

Седа́лен, глас 8.

Подо́бен: Прему́дрости:

За милосéрдие я́вльшееся на земли́ возлюби́вши Сло́во Бо́га Отца́,/ Тому́ после́довала еси́, я́ко Жениху́, всеблажéнная,/ и тлéннаго жениха́ усéрдно оста́вила еси́,/ оста́вльши же тлéнное бога́тство./ Тéмже, во стра́нстве тезоименúтно живу́щи,/ стра́сти умертви́ла еси́/ и живы́х воспря́ла еси́ насле́дие, Богодухновéнная./ Моли́ Христа́ Бо́га прегрешéний оставлéние дарова́ти/ пра́зднующим любо́вию святу́ю па́мять твою́.

Сла́ва, и ны́не, Богоро́дичен:

В напа́сти многоплетéнныя впад от враг ви́димых и неви́димых,/ бу́рею одержи́м безчи́сленных прегрешéний мои́х,/ и я́ко к тéплому заступлéнию и покро́ву моему́, Чи́стая,/ ко приста́нищу притека́ю Твоея́ бла́гости./ Тéмже, Всечи́стая, из Тебé Воплощéнному безсéменно/ моли́ся прилéжно о всех рабéх Твои́х,/ непреста́нно моля́щихтися, Богоро́дице Пречи́стая,/ моля́щи Его́ при́сно прегрешéний оставлéние дарова́ти/ воспева́ющим досто́йно сла́ву Твою́.

Крестобогоро́дичен:

А́гнца, и Па́стыря, и Избави́теля/ А́гница зря́щи на Кресте́, восклица́ше, пла́чущи,/ и, го́рько рыда́ющи, вопия́ше:/ мир у́бо ра́дуется, прие́мляй Тобо́ю избавлéние,/ утро́ба же Моя́ гори́т, зря́щи Твое́ распя́тие,/ е́же терпи́ши за милосéрдие ми́лости./ Долготерпели́ве Го́споди,/ ми́лости бе́з-

дно и исто́чниче неизчерпа́емый,/ умилосе́рдися и да́руй прегреше́ний оставле́ние/ ве́рою пою́щим Боже́ственныя стра́сти Твоя́.

Песнь 4

Ирмо́с: ***Из горы́ приосене́нныя, Сло́ве, проро́к, еди́ныя Богоро́дицы,/ хотя́ща воплоти́тися богови́дно усмотри́/ и со стра́хом славосло́вяше си́лу Твою́.***

Ве́но Христу́ принесла́ еси́ чистоту́,/ умерщвле́ние уде́с и боле́зни воздержа́ния/ и восприя́ла еси́ Небе́сное Ца́рство и ве́чнующее наслажде́ние.

О́браз тебе́ до́брым подаю́щи, привлекла́ еси́ мно́гия ду́ши на спасе́ние,/ отто́ргшися мирска́го пристра́стия,/ Кси́ние Богому́драя и досточу́дная.

Моча́щи посте́лю слеза́ми, преподо́бная, и с пе́пелом ядя́ущи хлеб,/ утеше́ние получи́ла еси́ нестаре́ющееся и рая́ наслажде́ние.

Богоро́дичен: Ра́дуйся, от нас, Свята́я Богоро́дице,/ ра́дуйся, Ра́дость ро́ждшая ми́ру,/ ра́дуйся, еди́на защище́ние челове́ков,/ Благослове́нная Богоро́дице Чи́стая.

Песнь 5

Ирмо́с: ***Мрак души́ мое́я разжени́, Светода́вче Христе́ Бо́же,/ началоро́дную тьму изгна́в бе́здны,/ и да́руй ми свет повеле́ний Твои́х, Сло́ве,/ да, у́тренюя, сла́влю Тя.***

Яко ю́ница, жела́ющи Па́стыря Боже́ственную добро́ту, взыва́ла еси́:/ где ны́не насе́ши, Женише́?/ Где почива́еши, рцы ми?/ Жела́ю Твое́ ви́дети преизя́щное виде́ние и распаля́юся всю́ду.

Рачи́тельныя добро́ты Моея́,— вопие́т Жени́х,— и́щущи, честна́я,/ добродете́льми облиста́вшися, в Небесе́х Мя смотри́:/ та́мо пасу́ Аз и Моя́ призыва́ю всегда́ о́вцы.

Го́рлица красне́йшая, ла́стовица светле́йшая и мы́сленный слави́й,/ ловле́ния прете́кши мы́сленных се́тей, яви́лася еси́, Кси́ние честна́я,/ и в пожела́нней добро́те Христо́ве, досточу́дная.

Богоро́дичен: Безма́терня горе́, в после́дняя су́щим до́ле,/ рожда́еши без Отца́, осуществова́вшаго, Де́во, на́ше все за благоутро́бие мно́гое,/ Его́же моли́ спасти́ от тли пою́щия Тя.

Песнь 6

Ирмо́с: ***О́чи́сти мя, Спа́се, / мно́га бо беззако́ния моя́, / и из глубины́ зол возведи́, молю́ся, / к Тебе́ бо возопи́х, и услы́ши мя, / Бо́же спасе́ния моего́.***

Стра́нное твое́ житие́ и па́че челове́ка поще́ние прославля́я, / тебе́ ра́ди Стра́нствовавый, сла́вная, / зна́меньми и чудесы́ пресла́вными истинно тя, преподо́бная, украси́.

Кру́гом добродете́телей венча́вшися, востекла́ еси́, / к Нему́же жела́ла еси́, Христу́, / кру́гом зве́здным тя па́че ума́ возвеща́ющу бли́жним и да́льным страннообра́зно, / Ксе́ние сла́вная.

Устрани́вшагося дале́че от за́поведей Бо́га на́шего, / присво́й мя твои́ми, преподо́бная, мольба́ми / и стра́нна мя сотвори́ лю́тыя гее́нны / и страсте́й, содержа́щих мя.

Богоро́дичен: На ра́мех Херуви́мских неопи́сано Седя́й, / опи́сан в Твое́м чре́ве всели́ся пло́тию, а не Божество́м, / и из Тебе́ про́йде Спаса́яй челове́чество.

Конда́к, глас 2.

Подо́бен: Кровей твои́х:

Твою́ страннонра́вную, Ксе́ние, па́мять соверша́юще, / любо́вию почита́ющии тя, пое́м Христа́, / во всех тебе́ пода́ющаго кре́пость исцеле́ний, / Ему́же всегда́ моли́ся о всех нас.

Ин конда́к, глас 4:

Иже во святы́х свята́я / Христа́ Преблага́го всем се́рдцем возлюби́ла еси́, Богому́драя Ксе́ние сла́вная, / того́ ра́ди омерзи́ла еси́ мирску́ю сла́дость. / Крест же Его́ взе́мши честны́й, / возлюби́ пе́ти при́сно: аллилу́ия.

Песнь 7

Ирмо́с: ***О́троки оросивый в пещи́ / и Де́ву сохрани́вый ро́ждшую Тя по рождестве́, / благослове́н еси́, Бо́же оте́ц на́ших.***

Пелена́ми Рим хва́лится, / Ми́ласса же мно́жае, твоя́ мо́щи стяжа́вши, / из ни́хже то́чатся чудеса́ ве́рным, Богоневе́сто.

Река́ яви́лася еси́ врачева́ний, страсте́й мо́ре потопля́я песнопою́щих: / благослове́н еси́, Го́споди, Бо́же оте́ц на́ших.

Успи́ла еси́ стра́сти душетле́нныя во мно́гих бде́ниих, блаже́нная,/ и пра́ведным подо́бным сном усну́ла еси́,/ о ми́ре моля́щися.

Богоро́дичен: Из Тебе́ Воплоти́вшагося па́че сло́ва моля́щи не преста́й, Препе́тая Богоро́дице,/ от се́тей изба́витися вра́жиих душа́м на́шим.

Песнь 8

Ирмо́с: *Покрыва́яй вода́ми превы́спренняя Своя́,/ полага́яй мо́рю преде́л песо́к и содержа́й вся,/ Тя пое́т со́лнце, Тя сла́вит луна́,/ Тебе́ прино́сит песнь вся тварь,/ я́ко Соде́телю всех во ве́ки.*

Обручи́вшися, я́ко писа́ся, еди́ному му́жу, Христу́, кра́сному добро́тою,/ всяк вид добродете́лей благоче́стно навы́кла еси́, сла́вная,/ и в черто́г Боже́ственный всели́ся,/ ве́но прии́мши благода́ть врачева́ний во вся ве́ки.

Душа́ моя́ в след Тебе́ прилепи́ся, Христе́,— вопия́ла еси́ любо́вию:/ я́ко земля́ жа́ждущая,/ Тя, во́ду жи́ву, ищу́, Го́споди,/ Тебе́ ту́чи приноша́ю слез,/ Твоея́ любве́ струе́ю напо́й мя, Спа́се, во вся ве́ки.

Украси́лася еси́, возлю́бльши и́стинно Су́щее Жела́ние,/ просла́вилася еси́, отрокови́це, Препросла́вленному прилепи́вшися Бо́гу,/ ты лик святы́й привела́ еси́ дев Спа́су, тя подража́вших,/ с ни́миже в Го́рних лику́еши селе́ниих.

Богоро́дичен: Еди́ну Тя избра́, добро́ту Иа́ковлю, О́тчее Сло́во,/ и посреде́ Тебе́ всели́ся, и, я́ко благоволи́,/ па́че всех кра́сный челове́ков, Всечи́стая, про́йде,/ омрачи́вшееся на́ше очища́я есте́ство.

Песнь 9

Ирмо́с: *Благослове́н Госпо́дь, Бог Изра́илев,/ воздви́гнувый рог спасе́ния нам/ в дому́ Дави́дове, о́трока Своего́,/ в ни́хже посети́ нас Восто́к с высоты́/ и напра́вил ны есть на путь ми́ра.*

Не́мощию, сла́вная, некре́пкаго врага́ победи́ла еси́,/ стра́нну проходя́щи жизнь и стра́сти плотски́я умертви́вши,/ и ны́не на Небесе́х живе́ши, иде́же твое́ и́маши и́стинно жи́тельство,/ я́ко чи́стая де́ва.

Благослове́н Госпо́дь, приста́нище ти́хое враче-ва́ний показа́в честну́ю твою́ ра́ку нам,/ при́сно бе́дствующим пучи́ною и бу́рею страсте́й,/ мона́-шествующих сла́во и дев похвало́,/ Богоно́сная Кси́ние.

Я́ко де́вства храм,/ я́ко чи́стую голуби́цу, я́ко го́рлицу непоро́чную,/ я́ко неве́сту Христо́ву, кра́сную добро́тою тя и непоро́чную,/ я́ко о́браз Боже́ственных добродете́лей,/ я́ко верт заключе́н, ве́рнии, почита́ем,/ Богоно́сная Кси́ние.

Богоро́дичен: Глаго́лом Твои́м после́дующе,/ ро́-ди родо́в, Блаже́нная, Тя ублажа́ют при́сно:/ Бо́га бо, и́стинно Блаже́ннаго, родила́ еси́, Чи́стая Де́во,/ вся блаже́нны Тому́ рабо́тающия нело́жно творя́щаго.

Преподобная Ксения, в миру Евсевия, родилась в семье знатного римского сенатора. Ее родители-христиане воспитали единственную дочь в правилах веры и благочестия. Когда Евсевия достигла зрелого возраста, они обручили ее с юношей, равным ей по знатности и богатству. Евсевия же, с юных лет мечтавшая посвятить свою жизнь Богу, во избежание предстоявшего ей брака решила уйти из дома. Втайне от родителей Евсевия раздала свои драгоценности, оставив необходимую часть на дорогу, и незадолго до свадьбы, переодевшись в мужское платье, покинула дом в сопровождении двух служанок.

Святая Евсевия не думала о том, как и где ей укрыться: помолившись, она всецело предала себя воле Божией. Юные девы пришли на пристань и сели на корабль, плывший в Александрию. Через несколько дней они достигли Александрии, но не остались там, а поселились на острове Кое, расположенном недалеко от г. Галикарнаса (Карийское побережье Малой Азии). Там девушки вновь надели женские одежды, так как не опасались более поисков со стороны родителей Евсевии. Но из благоразумной предосторожности Евсевия упросила своих спутниц называть ее Ксенией (что значит «странница, чужестранка»), сохранять в тайне ее происхождение и никому не открывать, откуда они прибыли.

Святая Ксения с подругами сняли внаем небольшой уединенный домик и поселились в нем. Они постоянно благодарили Бога за полученные благодеяния и просили послать им духовно опытного наставника.

Однажды после такой молитвенной просьбы девушки вышли из дома и увидели благообразного седовласого старца в иноческой одежде. Это был пресвитер Павел, возвращавшийся

из святых мест к себе на родину — в карийский город Миласс. Там пресвитер Павел был игуменом монастыря в честь святого апостола Андрея Первозванного. По просьбе святой Ксении он взял юных подвижниц с собой.

В Милассе девушки поселились в уединенном месте близ церкви. Вскоре пресвитер Павел постриг их в монашество. Через некоторое время святая Ксения построила на привезенные из дома деньги церковь в честь святого первомученика Стефана и устроила женский монастырь.

Преподобная Ксения вела очень строгий образ жизни. Она носила ветхие одежды, но и их считала себя недостойной. Питалась святая через день или через два, а иногда воздерживалась от пищи в течение недели. При этом она ела только хлеб, орошенный слезами и посыпанный пеплом из кадильницы, и тем исполнила пророчество: «...пепел яко хлеб ядях, и питие мое с плачем растворях» (Пс. 101, 10). О таком строгом посте преподобной Ксении знали только жившие с ней ее прежние служанки. Несмотря на столь строгое воздержание, преподобная Ксения всегда была бодрой. Все ночи она слезно молилась, простерши руки вверх. Строгая к себе, преподобная Ксения была милостива к другим. Она с любовью наставляла на путь покаяния согрешивших, помогала бедным, утешала больных и скорбящих. Для сестер она была истинной матерью и наставницей.

После смерти епископа Миласского на его место был избран игумен Павел. Он посвятил преподобную Ксению, как наиболее достойную, в диаконисы.

Перед кончиной преподобная Ксения просила сестер молиться о ней и наставляла их бодрствовать в подвигах, чтобы приготовить себя к встрече Жениха, ибо никто не знает, в какой час придет Господь. Преподобная Ксения преставилась 24 января (не позднее 457 года), в субботу, в шестом часу утра. Час ее кончины Господь отметил знамением: в церкви, где скончалась святая, воссиял свет, подобный молнии, и разлилось благоухание, а на небе возник светлый звездный венец, в середине которого был крест, сиявший ярче солнца. Около монастыря собралось множество людей, привлеченных небесным видением. Они стали просить епископа Павла показать им тело преподобной Ксении. Тогда епископ и пресвитеры положили тело святой на одр и со многими свечами, воскурением фимиама и пением молитв понесли в центр города. Явившийся на небе венец следовал за процессией и остановился над тем местом, где была положена преподобная Ксения. Епископ Павел и весь народ всю ночь бодрствовали и молились. Многие больные получили у гроба преподобной Ксении исцеление. Утром святые ее мощи были погребены в завещанном ею месте. Звездный венец с крестом снова следовал за процессией но после погребения стал невидим. Житие и подвиги преподобной Ксении стали известны от одной из служанок, пришедших с ней из Рима. Она рассказала обо всем перед своей кончиной.

В ТОЙЖЕ ДЕНЬ

Святи́теля Гера́сима, епи́скопа Великопе́рмскаго, Устьвы́мскаго

Тропа́рь, глас 3:

Бо́жественныя ве́ры проповеданием / зе́млю Зырянскую озари́л еси́ / и ко Христу́ лю́ди мно́гия приве́л еси́. / Возопие́т же с тобо́ю и А́вель ко Го́споду / и Заха́риина кровь пра́ведная, / о́тче

Гера́симе, моли́ Христа́ Бо́га / па́стве твое́й и всем, любо́вию па́мять твою́ соверша́ющим, / дарова́ти ве́лию ми́лость.

Конда́к, глас 8:

Я́ко свяще́нника превели́ка / и апо́столов и му́чеников совсе́льника, / Це́рковь Ру́сская почита́ет тя, святи́телю Гера́симе. / Сию́ твои́ми моли́твами соблюда́й, блаже́нне, / непобеди́му, и необурева́ему, и нескве́рну, / и всем нам испроси́ у Бо́га мир и ве́лию ми́лость.

Святитель Герасим, епископ Великопермский (Устьвымский), явился достойным преемником основателя Устьвымской епархии, просветителя Пермского края святого Стефана († 1396, память 26 апреля). Непосредственным предшественником святителя Герасима был епископ Великопермский Исаакий (1397—1416), который большую часть времени проводил в Москве, а в 1416 году удалился на покой. Святитель Герасим был возведен на Пермскую кафедру после 1416 года, в трудное время, когда положение дел в епархии было весьма неблагополучным. Паства, состоявшая из принявших христианство зырян, страдала от нападения диких языческих племен вогулов, а также от притеснения корыстолюбивой новгородской и вятской вольницы, пользовавшейся тем, что северо-восточная окраина России была слабо защищена отдаленным московским правительством.

Святитель Герасим неусыпно заботился об устроении своей паствы и распространении веры Христовой. Он не жалел ни трудов своих, ни сил в постоянных разъездах по Пермской земле, проникая в самые глухие места и оказывая помощь в самых безысходных обстоятельствах. Господь благословил деятельность ревностного пастыря. В 1429 году святитель Фотий, Митрополит Киевский (Московский) и всея Руси (1408—1431), писал: «Отринув заблуждение и мрак, ныне страна Пермская чисто и православно совершает службу Божию, по закону христианскому».

Несмотря на удаленность от стольного града, святитель Герасим был участником московских Соборов: 1441 года, осудившего Флорентийскую унию и ее сторонника митрополита Киевского Исидора (1437—1441), и 1448 года, определившего поставлять митрополитов всея Руси Собором русских епископов. Это свидетельствует о том, что современники дорожили мнением святителя Герасима и он пользовался большим авторитетом. Без сомнения, на этих Соборах святитель ходатайствовал за свою паству перед великим князем Василием II (1425—1462), прося ей помощи и льгот.

В последние годы святительства епископа Герасима усилились непрекращающиеся и раньше набеги вогулов на христиан зырян. Не щадя здоровья, с опасностью для жизни святитель сам ездил в стан вогулов. Просьбы и убеждения его подействовали на дикарей, и они на время оставили в покое зырян, удалились в места своей оседлой жизни.

Имя святого Герасима повсюду стало произноситься с благоговением, но силы его уже были подорваны. Душевные огорчения и недуги старости окончательно расстроили его здоровье. Однажды больной святитель возвращался к себе, после посещения близлежащих к Усть-Выми приходов, где, по-видимому, совершал Богослужения, так как с ним было архиерейское облачение. На Устьвымском лугу, близ городка и соборной церкви, святителя настигла мученическая кончина: он был удушен омофором рукою вогулича, которого взял на воспитание; вероятно, дикарь действовал по наущению своих шаманов, которым дорого было уничтожаемое язычество. Святитель Герасим принял мученическую кончину 24

января. Год его смерти точно неизвестен, по всей вероятности, около 1449 года.

Святой мученик Герасим был погребен в кафедральном Благовещенском соборе в селении Усть-Выми, расположенном к северо-востоку от города Яренска, на реке Вычегде. У мощей святителя Герасима происходили многие чудесные исцеления. Празднование памяти его — 24 января — установлено в 1607 году. 29 января совершается общая память трем святителям Пермским — Герасиму, Питириму († 19 августа 1455) и Ионе († 6 июня 1470).

В 1607 году, по благословению святителя Ермогена, Патриарха Московского и всея Руси, был написан образ трех Пермских святителей. В 1649 году в Вологде в их честь был воздвигнут храм.

В ТОЙЖЕ ДЕНЬ

Свята́го му́ченика Иоа́нна Каза́нскаго

Тропа́рь, глас 2:

Страстоте́рпче святы́й Иоа́нне,/ блаже́нна земля́, напи́вшаяся кро́ве твое́я,/ Христа́ бо со дерзнове́нием проповеда́в,/ мно́гия му́ки от неве́рных ага́рян прия́л еси́,/ страда́ньми свои́ми проти́вных де́рзости низложи́в,/ Тро́ицы побо́рник яви́лся еси́,/ Ю́же и моли́ дарова́ти нам ве́лию ми́лость.

Кондак, глас 2:

Звезда́ све́тла среди́ неве́рных яви́лся еси́,/ многострада́льне Иоа́нне,/ заря́ми твои́ми Со́лнце — Христа́ возвеща́ющи,/ пре́лесть ага́рянскую посрами́л еси́/ и нам подае́ши свет,/ моля́ непреста́нно Христа́ Бо́га о всех нас.

Моли́тва

Ди́вный во страда́льцех, страстоте́рпче Госпо́день Иоа́нне! К тебе́, ско́рому помо́щнику и те́плому моли́твеннику, недосто́йнии, прибега́ем, смире́нное моле́ние принося́ще: не пре́зри ны, немощны́я, по вся дни и часы́ в беззако́ния впада́ющия. Ей, свя́тче Бо́жий, не оста́ви ны, твое́я ми́лости прося́щия, ве́лие бо и́маши дерзнове́ние ко Христу́ Бо́гу на́шему, я́ко мно́ги му́ки и страда́ния за Него́ и главы́ усече́ние от неве́рных ага́рян прия́л еси́ и, ны́не со Ангелы Престо́лу Бо́жию предстоя́, умоли́ Го́спода Бо́га изба́вити ны

от вся́кия ско́рби и боле́зни и вся́каго зла, наипа́че же от нахожде́ния врага́ те́мнаго, Це́ркве Правосла́вней благоде́нствие да́руй; град Каза́нь, в не́мже страда́ния прия́л еси́, и всю зе́млю Ру́сскую ми́ром огради́, от вся́каго зла́го обстоя́ния изба́ви и вся, к живоу́ вре́менному поле́зная и ко спасе́нию ве́чному приводя́щая, дарова́ти нам у Го́спода Бо́га на́шего испроси́, да моли́твами твои́ми христиа́нскую кончи́ну получи́ти вси сподо́бимся и, ко́зней диа́вольских и му́ки ве́чныя изба́вльшеся, безконе́чнаго блаже́ннаго Ца́рствия причастницы бу́дем, сла́вяще Отца́, и Сы́на, и Свята́го Ду́ха ны́не, и при́сно, и во ве́ки веко́в. Ами́нь.

Святой мученик Иоанн Казанский был родом из Нижнего Новгорода. Он жил в начале XVI века, когда Московское государство подвергалось частым набегам казанских татар. В один из таких набегов в царствование великого князя Василия IV Иоанновича (1505—1533) татарами был взят в плен богобоязненный юноша Иоанн. Его привели в Казань и отдали в рабство ханскому родственнику Алей-Шпуру. Несмотря на тяжесть разлуки с родными, святой Иоанн со смирением покорился воле Божией и стал безропотно служить своему господину. В то же время он усердно исполнял все заповеди христианской веры, которым был научен благочестивыми родителями с детства. Святой Иоанн строго соблюдал посты, честно трудился, был кроток и послушлив. Так как днем он всегда был занят работой, то молиться ему приходилось только ночью. И святой неленостно проводил большую часть ночи в молитве. За такую строгую подвижническую жизнь он нередко терпел укоры и насмешки от хозяев и слуг.

Когда Алей-Шпур вместе с казанским муллой захотели обратить святого Иоанна в магометанство, он объявил, что исповедует Иисуса Христа Истинным Богом, а учение Магомета считает заблуждением. Ни ласки, ни угрозы не поколебали его. Алей-Шпур приказал пытать праведника, но и мучения не заставили святого Иоанна отречься от Христа и принять лжеучение Магомета. Видя твердость святого и бесполезность своих пыток, Алей-Шпур приказал отсечь ему голову. Святому Иоанну связали ремнем руки и вывели за город, где находилось русское кладбище. Там мучители изранили его тело мечом, но удар, которым хотели отрубить голову, по Промыслу Божию, был нанесен неудачно: святому только поранили шею, и он, обливаясь кровью, потерял сознание. Слуги Алей-Шпура подумали, что мученик умер, и вернулись в город.

До поздней ночи святой Иоанн лежал без чувств, полумертвый, но Господь сохранил праведника, чтобы вместе с ним не исчезла память о его страданиях. Снег вокруг мученика растаял, а руки его развязались. Очнувшись, он пошел в город к послам великого князя Московского в Казани и рассказал им о своих мучениях. Нанесенные святому Иоанну раны были смертельны. Предчувствуя свою близкую кончину, он попросил причастить его Святых Христовых Таин. После причастия оставшуюся часть ночи святой мученик провел в слезной молитве. Утром, при восходе солнца, он преставился ко Господу († 1529). Святое тело мученика Иоанна было погребено на старом русском кладбище близ Казани.

В 1592 году святитель Ермоген, митрополит Казанский и Астраханский (впоследствии Патриарх Московский и всея Руси, †1612, память 17 февраля), ходатайствовал о канонизации мученика Иоанна перед Патриархом Иовом. Сохранилось описание внешности мученика Иоанна: «...Млад, рус, брада невелика...»

МЕ́СЯЦА ЯНВАРЯ́ В 25-Й ДЕНЬ

Пра́знование Пресвяте́й Влады́чице на́шей Богоро́дице и Присноде́ве Мари́и ра́ди ико́ны Ея́, нарица́емыя «Утоли́ моя́ печа́ли»

НА ВЕЛИ́ЦЕЙ ВЕЧЕ́РНИ

На Го́споди, воззва́х: стихи́ры, глас 2:

Всем скорбя́щим Ра́досте,/ и оби́димым Предста́тельница,/ и а́лчущим Пита́тельница,/ стра́нным Утеше́ние/ и обурева́емым Приста́нище,/ боля́щим Посети́тельница,/ озло́бленным Покро́в и Заступле́ние/ и Жезл слепы́м,/ Ма́ти Бо́га Вы́шняго/ Ты еси́, Пречи́стая,/ потщи́ся, мо́лимся, спасти́ся рабо́м Твои́м.

Ино прибе́жище, Чи́стая,/ челове́цы к Творцу́ и Влады́це не стяжа́хом мы,/ ра́зве Тебе́, Богонево́сто./ Не отве́рзи нас от Твоего́ заступле́ния,/ ниже́ посрами́ любо́вию прибега́ющих к Покро́ву Твоему́,/ Ма́ти Бо́га Вы́шняго,/ потщи́ся, покажи́ Твоея́ ми́лости бога́тство/ и ны́не от страсте́й нас спаси́.

Страх многообра́зных искуше́ний/ и ну́ждных бу́ря ны́не мя обурева́ют,/ и глубина́ потопля́ет мя отча́яния,/ зима́ прегреше́ний мои́х лю́те мя смуща́ет,/ предвари́ и изба́ви мя, обурева́ема,/ Еди́на ве́рным Тишино́,/ и к приста́нищу Вы́шняго Боже́ственнаго зва́ния возведи́.

Сла́ва, и ны́не, глас то́йже:

О, вели́каго та́инства! / Ви́дя чудеса́, пропове́даю Божество́, / Емману́ил у́бо естества́ две́ри отве́рзе, я́ко Человеколю́бец, / де́вства же затво́ры не разве́рзе, я́ко Бог, / но та́ко из ложе́сн про́йде, я́коже слу́хом вни́де, / та́ко роди́ся, я́коже и зача́тся, / безстра́стно вни́де и неизрече́нно изы́де, / по глаго́лющему проро́ку: / та дверь затворе́нна бу́дет, и никто́же про́йдет сквозе́ ея́, / то́кмо Еди́н Госпо́дь Бог Изра́илев, / име́яй ве́лию ми́лость.

Вход. Проки́мен дне. И чте́ния.

Бытия́ чте́ние (глава́ 28):

Изы́де Иа́ков от студенца́ кля́твеннаго и и́де в Харра́нь. / И обре́те ме́сто, и спа та́мо, / за́йде бо со́лнце, / и взят от ка́мения ме́ста того́, и положи́ возгла́вие себе́, / и спа на ме́сте о́ном, и сон ви́де: / и се ле́ствица утвержде́на на земли́, / ея́же глава́ досяза́ше до Небе́с, / и А́нгели Бо́жии восхожда́ху и нисхожда́ху по ней, / Госпо́дь же утвержда́шеся на ней и рече́: / Аз Бог Авраа́мов, отца́ твоего́, и Бог Исаа́ков, не бо́йся: / земля́, иде́же ты спи́ши на ней, / тебе́ дам ю и се́мени твоему́. / И бу́дет се́мя твое́, я́ко песо́к земны́й, / и распространи́тся на мо́ре, и ли́ву, и се́вер, и на восто́ки, / и возблагословя́тся о тебе́ вся коле́на земна́я и о се́мени твое́м. / И се Аз с тобо́ю, сохраня́яй тя на вся́ком пути́, а́може а́ще по́йдеши, / и возвращу́ тя в зе́млю сию́, / я́ко не и́мам тебе́ оста́вити, / до́ндеже сотвори́ти Ми вся, ели́ка глаго́лах тебе́. / И вста́ Иа́ков от сна своего́ и рече́: / я́ко есть Госпо́дь на ме́сте сем, аз же не ве́дех. / И убоя́ся, и рече́: / я́ко стра́шно ме́сто сие́, / несть сие́, но дом Бо́жий, и сия́ врата́ Небе́сная.

Проро́чества Иезекии́лева чте́ние (гла́вы 43 и 44):

Та́ко глаго́лет Госпо́дь: / бу́дет от дне осма́го и про́чее, / сотворя́т иереи́ на олтари́ всесожже́ния ва́шего / и я́же спасе́ния ва́шего, / и прииму́ вы, глаго́лет Адонаи́ Госпо́дь. / И обрати́ мя на путь врат святы́х вне́шних, / зря́щих на восто́ки, и сия́

бя́ху затворе́на. / И рече́ Госпо́дь ко мне: / врата́ сия́ затворе́на бу́дут и не отве́рзутся, / и никто́же про́йдет сквозе́ их: / я́ко Госпо́дь Бог Изра́илев про́йдет и́ми, и бу́дут затворе́на. / Яко игу́мен ся́дет в них сне́сти хлеб, / по пути́ Ела́мских врат вни́дет и по пути́ его́ изы́дет. / И введе́ мя по пути́ врат святы́х, су́щих к се́веру, пря́мо хра́му, и ви́дех, / и се испо́лнь сла́вы хра́м Госпо́день.

При́тчей чте́ние (глава́ 9):

Прему́дрость созда́ Себе́ дом / и утверди́ столпо́в седмь. / Закла́ Своя́ же́ртвенная, и раствори́ в ча́ши Свое́й вино́, и уготова́ Свою́ трапе́зу. / Посла́ Своя́ рабы́, созыва́ющи с высо́ким пропове́данием на ча́шу, глаго́лющи: / и́же есть безу́мен, да уклони́тся ко Мне. / И тре́бующим ума́ рече́: / прииди́те, яди́те Мой хлеб и пи́йте вино́, е́же раствори́х вам. / Оста́вите безу́мие, и жи́ви бу́дете, / и взыщи́те ра́зума, да поживете́, / и испра́вите ра́зум в ве́дении. / Наказу́яй злы́я, прии́мет себе́ безче́стие: / обличаяй же нечести́ваго, опоро́чит себе́, / обличе́ния бо нечести́вому — ра́ны ему́. / Не обличай злых, да не возненави́дят тебе́, / обличай прему́дра и возлю́бит тя. / Даждь прему́дрому ину́, и прему́дрший бу́дет; / сказу́й пра́ведному, и приложи́т прииматы. / Нача́ло прему́дрости — страх Госпо́день, и сове́т святы́х — ра́зум: / разуме́ти бо зако́н — по́мысла есть благаго. / Сим о́бразом мно́гое пожи́ве́ши вре́мя, / и приложа́тся тебе́ ле́та живота́.

На литии́ стихи́ры, глас 2:

Злата́я кади́льнице, ру́чко и же́зле / и свети́льниче светоза́рный, сви́тче Божественный, / в не́мже пе́рстом Бо́жиим написа́ся Сло́во, / спаси́ нас, Тебе́ величающих.

Да́руй нам по́мощь, Богоро́дице, на Тя наде́ющимся, / ве́рным прибе́жище, / изба́ви от бед рабы́ Твоя́, Де́во, / на Тя бо по Бо́зе упова́ние возлага́ем.

Влады́чице, Ма́ти Изба́вителя, / приими́ моле́ние рабо́в Твои́х, / а́ще и недосто́йне моля́щихся Тебе́, / да мо́лишися за ны к Ро́ждшемуся из Тебе́, Влады́чице ми́ра, / и бу́ди нам Изба́вительница.

Сла́ва, и ны́не, глас 8:

Тя мо́лим, Предста́тельницу на́шу,/ Пречи́стая Богоро́дице,/ одержи́ми печа́льми,/ не оста́ви до конца́ поги́бнути рабо́м Твои́м,/ но ускори́ изъя́ти нас от настоя́щия ско́рби и печа́ли./ О Пресвята́я Де́во Чи́стая,/ Ты бо еси́ нам по́мощь/ и стена́ необори́мая.

На стихо́вне стихи́ры, глас 4:

Наста́вницу Тя заблу́ждших/ и приста́нище спаси́тельно в пучи́не, Влады́чице,/ и в бу́ри, во искуше́нии же и печа́лех/ Христо́с Тя всем показа́,/ Сын Твой и Бог,/ ве́рно приходя́щим к Тебе́,/ Его́же моли́ от злых бед изба́витися/ ве́дущим Тя, Богоро́дице, вои́стинну Наста́вницу.

Стих: Помяну́ и́мя Твое́/ во вся́ком ро́де и ро́де.

Тле́ние потреби́ла еси́, Всепе́тая,/ и боле́знь дре́внюю всю рождество́м Твои́м,/ Живо́т ми́ру ро́ждши, смерть разруши́вший./ Боле́зни же, я́ко Блага́я, исцеля́еши/ ве́рно Твой чуде́сный о́браз почита́ющих,/ и любо́вию кла́няющихся,/ и чту́щих Тя, Чи́стую Наста́вницу.

Стих: Слы́ши, Дщи, и виждь,/ и приклони́ у́хо Твое́.

Я́ко Исто́чника Тя живота́, Всепе́тая, ве́дуще/ и я́ко чуде́с и целе́б Пода́тельницу,/ страсте́й душе́вных же и теле́сных ско́рое потребле́ние,/ ми́лости и щедро́т неисчерпа́емое мо́ре,/ Тебе́ припа́даем вси,/ прося́ще от ско́рби разреше́ния/ и бу́дущих муче́ний избавле́ния.

Сла́ва, и ны́не, глас 8:

Ра́дуйся, Благослове́нная Богоро́дице,/ Пречи́стая Ма́ти Христо́ва./ Ра́дуйся, ве́рных наде́ждо,/ ра́дуйся, ми́ра очище́ние./ Ра́дуйся, вся́кия ско́рби избавля́ющая рабы́ Твоя́,/ ра́дуйся, челове́ком утеше́ние живоно́сное./ Ра́дуйся, заступле́ние призыва́ющих Тя, Богоблагода́тная./ Ра́дуйся, Бо́жие пребыва́ние и горо́ свята́я.

Тропа́рь, глас 5:

Утоли́ боле́зни/ многовоздыха́ющия души́ мое́я,/ утоли́вшая вся́ку слезу́ от лица́ земли́,/ Ты бо челове́ком боле́зни отго́ниши/ и гре́шных ско́рби

разруша́еши,/ Тебе́ бо вси стяжа́хом наде́жду и утвержде́ние,/ Пресвята́я Ма́ти Де́во.

НА У́ТРЕНИ

По 1-м стихосло́вии седа́лен, глас 5:

Пречи́стая Де́во Богоро́дице,/ поми́луй нас, прибега́ющих с ве́рою к Тебе́, Милосе́рдой,/ и прося́щих те́плаго заступле́ния Твоего́,/ мо́жеши бо, я́ко Блага́я, всех спасти́/ и, я́ко Ма́ти Бо́га Вы́шняго, ма́терними Твои́ми моли́твами/ всегда́ избавля́еши чту́щих Тя от всех бед и скорбе́й, Благослове́нная.

Сла́ва, и ны́не, то́йже.

По 2-м стихосло́вии седа́лен, глас 1:

Правове́рно чту́щия Тя, и к Тебе́ прибега́ющия,/ и ико́не Твое́й свяще́й любе́зно покланя́ющияся, о Бо́жия Ма́ти!/ спаси́ и не даждь в расхище́ние супоста́том,/ ниже́ да на́йдут на ны вся зла́я, я́же грехи́ на́ша уготова́ша нам,/ ниже́ беззако́ния на́ша да превзы́дут на главы́ на́ша,/ но да Твоя́ ма́терняя к Бо́гу преодоле́ет за ны Богоприя́тная моли́тва.

Сла́ва, и ны́не, то́йже.

По полиеле́и седа́лен, глас 1:

Пречи́стая Твоя́ ико́на, Богоро́дице Де́во,— врачевство́ всему́ ми́ру духо́вное,/ к не́йже прибега́юще, лобыза́ем, и почита́ем, и покланя́емся,/ исцеле́ний благода́ть почерпа́юще от нея́/ и неду́г теле́сных и душе́вных страсте́й Твои́ми моли́твами свобожда́ющеся.

Сла́ва, и ны́не, то́йже.

Степе́нна, 1-й антифо́н, 4-го гла́са. Проки́мен глас 4: Помяну́ и́мя Твое́/ во вся́ком ро́де и ро́де. Стих: Слы́ши, Дщи, и виждь, и приклони́ у́хо Твое́. Ева́нгелие от Луки́, зача́ло 4.

По 50-м псалме́ стихи́ра, глас 6:

Не и́мамы ины́я по́мощи,/ не и́мамы ины́я наде́жды,/ ра́зве Тебе́, Пречи́стая Де́во,/ Ты нам помози́,/ на Тебе́ наде́емся/ и Тобо́ю хва́лимся,/ Твои́ бо есмы́ раби́,/ да не постыди́мся.

Кано́н, глас 2.

Песнь 1

Ирмо́с: ***Во глубине́ постла́ иногда́/ фараони́тское всево́инство преоруже́нная си́ла,/ воплоща́ющееся же Сло́во всезло́бный грех потреби́ло есть,/ препросла́вленный Госпо́дь сла́вно бо просла́вися.***

Я́же всем удо́бь послу́шная в ско́рби/ и в печа́ли помога́ющая, Богоро́дице Блага́я,/ благода́ть пода́ждь пе́ти Тя дерза́ющим, Влады́чице, скорбя́щих Ра́досте.

Многобога́тную благода́ть стяжа́вши, Влады́чице,/ дерзнове́нною Твое́ю моли́твою пресла́вно изми́ мя от напа́стей,/ убо́гаго раба́ Твоего́, скорбя́щих Ра́досте.

От враг ви́димых и неви́димых изба́ви, мо́лимся, к Тебе́ прибега́ющих, Богоро́дице,/ и разори́ всяк сове́т борю́щих нас.

Отыми́ поноше́ние челове́ческое/ и клеветы́ наве́тник от мене́, Богоро́дице, молю́ Тя,/ да усе́рдно сла́влю Го́спода, Его́же пита́ла еси́.

Песнь 3

Ирмо́с: ***Утверди́ нас в Тебе́, Го́споди,/ Дре́вом умерщвле́й грех,/ и страх Твой всади́ в сердца́ нас, пою́щих Тя.***

Враго́в наве́ты разори́ су́етныя, Всепе́тая Богоро́дице,/ и не оскуде́й моли́твами Твои́ми,/ снабдя́щи нас, восхваля́ющих Тя.

При́зри, Чи́стая, ми́лостивным Твои́м о́ком/ и изба́ви мя вся́каго наве́та ви́димых и неви́димых враго́в,/ ослепи́вши зени́цы оче́с их.

Зло́е нападе́ние враго́в, я́ко огнь, пали́ще,/ и́щущих всегда́ погуби́ти нас, Де́во,/ росо́ю моли́тв Твои́х угаси́.

Неугаси́мая лампа́до,/ заря́ присноси́тельная,/ но́щию мя скорбе́й одержи́ма просвети́ моли́твами Твои́ми,/ ро́ждшая Со́лнце сла́вы — Христа́.

Конда́к, глас 6:

Предста́тельство христиа́н непосты́дное,/ ходата́йство ко Творцу́ непрело́жное,/ не пре́зри гре́шных моле́ний гла́сы,/ но предвари́, я́ко Бла-

га́я, на по́мощь нас,/ ве́рно зову́щих Ти,/ ускори́ на моли́тву и потщи́ся на умоле́ние,/ предста́тельствующи при́сно, Богоро́дице, чту́щих Тя.

Седа́лен, глас 2:

Моле́ние те́плое и стена́ необори́мая,/ ми́лости исто́чниче, ми́рови прибе́жище,/ приле́жно вопие́м Ти:/ Богоро́дице Влады́чице, предвари́/ и от бед изба́ви нас,/ Еди́на, вско́ре предста́тельствующая.

Песнь 4

Ирмо́с: ***Услы́шав, Го́споди, глас Твой, его́же рекл еси́,/ глас вопию́щаго в пусты́ни,/ я́ко возгреме́л еси́ над вода́ми мно́гими,/ Твоему́ свиде́тельствуяй Сы́ну,/ весь быв соше́дшаго Ду́ха, возопи́:/ Ты еси́ Христо́с, Бо́жия му́дрость и си́ла.***

Моли́тву неусы́пну, заступле́ние тве́рдо мо́лим:/ умилосе́рдися, и виждь на́шу нестерпи́мую печа́ль, боле́зни, ско́рби, стра́сти,/ и благопреме́нно посети́, Ма́ти Бо́жия,/ ра́дость ско́рую подаю́щи.

Не непричастни есмы́, Влады́чице, Твоего́ заступле́ния в ско́рбех,/ те́мже и ны́не нам помози́ вско́ре, лю́те обурева́емым, ру́ку простира́ющи, Чи́стая./ Бу́ди ми́лостива боле́знем на́шим, Ма́ти Бо́жия,/ ра́дость ско́рую подаю́щи.

Не упова́ша, Влады́чице, на Тя беззако́нующии,/ но упова́ша на язы́к челове́ч, при́сно зави́стно излия́вшийся,/ непра́ведно проли́яти кровь и́скренняго, рыка́юще,/ Ты же, Чи́стая, че́люсти их сокруши́.

Смири́, Влады́чице, враго́в вознесе́нную вы́ю велере́чующих,/ сове́ты, и злонра́вия, и сердца́, поуча́ющаяся злым, на мя по вся дни,/ кре́пость же и побе́ду пода́ждь призыва́ющим Тя, Ма́ти Бо́жия,/ ра́дость ско́рую подаю́щи.

Песнь 5

Ирмо́с: ***Угль, Иса́ии проявле́йся,/ Со́лнце из де́вственныя утро́бы/ возсия́ во тьме заблу́ждшим,/ Богоразу́мия просвеще́ние да́руя.***

Моли́твеннице нело́жная, упова́ние христиа́н, Обра́дованная,/ приими́ мольбы́ от нас, приле́жно призыва́ющих и моля́щихся Тебе́.

Исто́чник Тя жи́зни су́щий, Чи́стая,/ безсме́ртия источа́ющий во́ды,/ земноро́днии, позна́вше, ублажа́ем.

Вооружи́ся на ны лука́вно враг,/ язы́ком, я́коже мечем, погуби́ти хотя́,/ но Твое́ю, Богороди́тельнице, кре́постию предвари́.

Пучи́ну, Чи́стая, заступле́ний кто изочте́т си́лы Твоея́?/ Те́мже нас, су́щих в нужде́, ско́ро предвари́.

Песнь 6

Ирмо́с: *В бе́здне грехо́вней валя́ясь,/ неизсле́дную милосе́рдия Твоего́ призыва́ю бе́здну:/ от тли, Бо́же, мя возведи́.*

Целому́дрия су́щи Ходата́ица,/ призыва́ющим Тя ны́не яви́ся/ и от вся́ких изба́ви напа́стей и бед, Богоневе́сто.

Злоде́йства вра́жия разори́/ и клеветы́ непра́ведныя уста́ви, Благословенная Пречи́стая,/ избавля́ющи непови́нныя от ско́рби.

Лю́тыми грехи́ окруже́ни/ и напа́стными беда́ми потопля́еми,/ под Божественный покро́в Твой прибега́ем, Ма́ти Христа́ Бо́га.

Неискусому́жно ро́ждши Го́спода,/ яви́ся по рождестве́ па́ки де́вствующи./ О, преслáвнаго чудесе́, в Тебе́ соде́ланнаго, Богоневе́сто.

Конда́к, глас 6:

Не ввери́ мя челове́ческому предста́тельству,/ Пресвята́я Влады́чице,/ но приими́ моле́ние раба́ Твоего́,/ скорбь бо обдержи́т мя,/ терпе́ти не могу́ де́монскаго стреля́ния,/ покро́ва не и́мам,/ нижде́ где прибе́гну, окая́нный,/ всегда́ побежда́емь,/ и утеше́ния не и́мам, ра́зве Тебе́, Влады́чице ми́ра,/ упова́ние и предста́тельство ве́рных,/ не пре́зри моле́ние мое́,/ поле́зно сотвори́.

И́кос:

Простри́ дла́ни Свои́,/ и́миже всех Влады́ку, я́ко Младе́нца, прия́ла еси́,/ не оста́ви нас, всегда́ наде́ющихся на Тя./ Бо́дренною Твое́ю моли́твою и неисче́тною бла́гостию ущедри́ нас/ и пода́ждь душа́м на́шим милосе́рдие Свое́, в ве́ки источа́ющи,/ Тебе́ бо и́мамы, гре́шнии, Засту́пницу от

находя́щих на ны бед и зол,/ но, я́ко иму́щая милосе́рдия щедро́ты,/ ускори́ на моли́тву и потщи́ся на умоле́ние,/ заступа́ющи при́сно, Богоро́дице, чту́щих Тя.

Песнь 7

Ирмо́с: ***Да преслáвное рождество́ Твое́, Христе́, е́же от Де́вы,/ прообрази́ши я́ве,/ неопали́мы в пещи́ о́троки сохрани́л еси́,/ пе́сньми пою́щия Тебе́:/ оте́ц Бо́же, благослове́н еси́.***

О, благоутро́бия Твоего́, Де́во Чи́стая,/ реши́ши бо безме́рныя печа́ли и напа́сти призыва́ющим в нужде́ и обстоя́нии./ Те́мже и ны́не помози́, Благослове́нная, Тя восхваля́ющим.

Покажи́ ско́рое твое́ заступле́ние,/ покажи́, я́ко мо́жеши я́ко Ма́ти Бо́га,/ призыва́ем Тя от се́рдца, со слеза́ми припа́дающе,/ скорбь укроти́ и боле́знь рабо́в Твои́х вско́ре.

Уста́ челове́ков, я́ко львов лю́тых,/ гро́ба тяжча́йше отверзо́шася го́рько поглоти́ти мя,/ но Ты, Богоро́дице, яви́ся наде́жда ненаде́ющимся/ и низложи́ кре́пость их, Благослове́нная.

Да у́зрят врази́ и постыдя́тся,/ да уразуме́ют и ви́дят Твою́, е́же по нам сопроти́в бору́ющую си́лу,/ и в про́пасть преиспо́днюю низложи́ их, Благослове́нная, Наде́ждо ненаде́ющихся.

Песнь 8

Ирмо́с: ***Пещь иногда́ о́гненная в Вавило́не де́йства разделя́ше,/ Бо́жиим веле́нием халде́и опаля́ющая,/ ве́рныя же ороша́ющая, пою́щия:/ благослови́те, вся дела́ Госпо́дня, Го́спода.***

Прибе́жище на́ше и ми́ру ра́дование, Богороди́тельнице,/ умилосе́рдитися потщи́ся/ и спе́шно благода́ть Твою́ пода́ждь нам, оскорбле́нным,/ и заступи́, Блага́я, Твоя́ рабы́.

Сове́т су́етен совеща́ша лю́те на ны безбо́жных со́нмища,/ я́коже пре́жде Ахитофе́л./ Но вопие́м:/ Твои́ми моли́твами сей разори́,/ низло́жши сих кре́пость, Богоро́дице.

Призыва́ющих Тя, Богоро́дице, от души́ нело́жно/ во вся́кой ско́рби, и в боле́знех разли́чных, и беда́х лю́тых/ спе́шно услы́ши, Влады́чице,/ сих избавля́ющи при́сно моли́твами Твои́ми.

Да и́мя Твое́, Богоро́дице, на земли́ славосло́вится,/ Иже, из Тебе́ возсия́в, гре́шником держа́вную наде́жду и сте́ну Тя дарова́:/ Тобо́ю бо вся́кое дыха́ние к Бо́гу притека́ет.

Песнь 9

Ирмо́с: *Недоуме́ет всяк язы́к благохвали́ти по достоя́нию,/ изумева́ет же ум и преми́рный пе́ти Тя, Богоро́дице,/ оба́че, Блага́я су́щи, ве́ру приими́,/ и́бо любо́вь ве́си Божественную на́шу,/ Ты бо христиа́н еси́ Предста́тельница, Тя велича́ем.*

Да заради́тся всяк язы́к, лука́вым поуча́яйся,/ да молча́т устна́ льсти́вая и уста́, непра́ведно глаго́лющая на пра́веднаго беззако́ние/ гордыне́ю и за́вистию враждебною вку́пе,/ Богоро́дицы моли́твою и святы́х Христо́вых.

В моли́твах бо́друю, Чи́стую Богоро́дицу призыва́ем вси,/ боле́знию и ско́рбию одержи́ми, взыва́юще:/ Влады́чице Чи́стая, ско́ро изба́ви от обдержа́щих боле́зней рабы́ Твоя́ при́сно,/ я́ко по Бо́зе Засту́пницы ины́я не и́мамы.

Отча́явшихся ве́лие прибе́жище,/ обурева́емых ти́хое приста́нище Ты еси́, Богоро́дице./ Те́мже и мы притека́ем, взыва́юще:/ да не постыди́мся, Ма́ти и́стиннаго Живота́,/ но да, благодаря́ще, усе́рдно Тя велича́ем.

Приими́, Отрокови́це Пречи́стая, Божественную песнь,/ воздава́ющи благода́ть на Тя наде́ющимся,/ и мир испроси́ Це́ркве́м при́сно посла́ти/ и оте́честву на́шему одоле́ния и побе́ды,/ да христиа́нский всяк язы́к Тя велича́ет.

Свети́лен:

Те́плое заступле́ние в беда́х,/ в печа́лех утеше́ние, и к Бо́гу примире́ние,/ Е́юже тли изба́вихомся,/ Богоро́дицу, ве́рнии, ублажа́ем.

Сла́ва, и ны́не, Богоро́дичен:

Тя Предста́тельницу и́мамы, гре́шнии, о Пресвята́я Де́во,/ Ты ми́лостива к нам сотвори́ Сы́на Твоего́ и Бо́га на́шего/ ма́терними твои́ми моли́твами.

На хвали́тех стихи́ры, глас 2:

Всем предста́тельствуеши, Блага́я,/ прибега́ющим с ве́рою в держа́вный Твой покро́в,/ ино́го бо не и́мамы, гре́шнии, к Бо́гу/ в беда́х и ско́рбех при́сно избавле́ния,/ обремене́ни грехи́ мно́гими,/ Ма́ти Бо́га Вы́шняго./ Те́мже Ти припа́даем:/ изба́ви от вся́каго обстоя́ния рабы́ Твоя́.

Всех скорбя́щих Ра́дость,/ и оби́димых Засту́пница,/ и а́лчущих Пита́тельница,/ стра́нных Утеше́ние,/ обурева́емых Приста́нище,/ больны́х Посеще́ние,/ немощны́х Покро́в и Засту́пница,/ Жезл ста́рости,/ Ма́ти Бо́га Вы́шняго Ты еси́, Пречи́стая,/ потщи́ся, мо́лимся, спасти́ся рабо́м Твои́м.

Ра́дуйся, Пречи́стая Де́во,/ ра́дуйся, честны́й ски́птре Царя́ Христа́;/ ра́дуйся, прозя́бшая Грозд та́йный;/ ра́дуйся, две́ре Небе́сная и неопали́мая купино́;/ ра́дуйся, всеми́рный све́те;/ ра́дуйся, всех Ра́досте;/ ра́дуйся, ве́рных спасе́ние;/ ра́дуйся, Засту́пнице всех христиа́н и прибе́жище, Влады́чице.

Сла́ва, и ны́не, глас 8:

Ра́дуйся, вселенныя Похвало́;/ ра́дуйся, хра́ме Госпо́день,/ ра́дуйся, Горо́ приосене́нная;/ ра́дуйся, всех Прибе́жище,/ ра́дуйся, Све́щниче златы́й,/ ра́дуйся, Сла́во правосла́вных честна́я,/ ра́дуйся, Мари́е, Ма́ти Христа́ Бо́га;/ радуйся раю́,/ ра́дуйся, Боже́ственная трапе́зо,/ ра́дуйся, се́не,/ ра́дуйся, ру́чко всезлата́я,/ ра́дуйся, всех Упова́ние.

Славослови́е вели́кое, и отпу́ст, и час 1-й.

НА ЛИТУРГИ́И

Блаже́нны от кано́на, пе́сни 3-я и 6-я. Проки́мен, Апосто́л, Ева́нгелие и прича́стен Богоро́дице о́бщий.

Моли́тва ко Пресвяте́й Богоро́дице

Наде́ждо всех конце́в земли́, Пречи́стая Де́во, Госпоже́ Богоро́дице, утеше́ние мое́! Не гнуша́йся мене́, гре́шнаго, на Твою́ бо ми́лость упова́ю: угаси́ ми пла́мень грехо́вный и покая́нием ороси́ изсо́хшее мое́ се́рдце, очи́сти ум мой от грехо́вных по́мыслов, приими́ мольбу́, от души́ и се́рдца со воздыха́нием приноси́мую тебе́. Бу́ди о мне Ходата́ица к Сы́ну Твоему́ и Бо́гу и укроти́ гнев Его́

ма́терними Твои́ми моли́твами, душе́вныя и теле́сныя я́звы исцели́, Госпоже́ Влады́чице, утоли́ боле́зни души́ и те́ла, утиши́ бу́рю злых нападе́ний вра́жеских, отъими́ бре́мя грехо́в мои́х, и не оста́ви мене́ до конца́ поги́бнути, и печа́лию сокруше́нное се́рдце мое́ утеши́, да сла́влю Тя до после́дняго издыха́ния моего́. Ами́нь.

Икона Божией Матери, именуая «Утоли моя печали». Название иконы объясняет нам Святая Церковь в молитвословиях, составленных в честь этого образа: «Утоли болезни многовоздыхающия души моея, утолившая всяку слезу...».

Для Матери Божией Христос был совершеннейшей радостью Ее жизни. Голгофа, как разобщение с этой Радостью, явилась для Матери Божией величайшей скорбью. Земное, человеческое сиротство Матери Божией, жившей надеждой на скорейшее свидание со Своим возлюбленным Сыном, тянулось долгие годы. Преславное Успение Ее явилось «утолением печали» и послужило основанием для наименования иконы.

В Москву икона Божией Матери «Утоли моя печали» была принесена казаками в 1640 году и помещена в храме Святителя Николая на Пупышах в Замоскворечье. Вследствие неоднократных перестроек храма, икона оказалась на колокольне.

Почитание иконы как чудотворной началось с 1760 года, после исцеления от нее расслабленной женщины. Больная, жившая далеко от Москвы, долгие годы страдала тяжким недугом: у нее болели все члены тела, особенно ноги, так что она не могла ходить. Доведенная болезнью до полного изнеможения, она уже не надеялась поправиться. Различные медицинские средства не приносили ей желанного исцеления. Однажды, когда больная была в забытье, она увидела икону Божией Матери и услышала от нее голос: «Вели везти себя в Москву. Там, в Пупышеве, в церкви святителя Николая, есть образ «Утоли моя печали»; молись перед ним и получишь исцеление».

В Москве больная осмотрела все иконы в храме во имя святителя Николая Чудотворца, но не нашла той, которая явилась ей в видении. Сопровождавшие больную родственники рассказали священнику о случившемся. Он сказал служителям, чтобы принесли с колокольни находившиеся там ветхие иконы. Когда внесли икону «Утоли моя печали», больная, давно уже от слабости не двигавшаяся и не говорившая, вдруг вскрикнула: «Она! Она!» — и перекрестилась. После молебна она приложилась к иконе и встала с одра совершенно здоровой.

Это чудо совершилось 25 января 1760 года. С того дня совершается празднество в честь иконы Божией Матери «Утоли моя печали». К тому времени относится и составление особой службы с акафистом, впервые напечатанной в 1862 году.

С иконы сделали список, который поставили в приделе Никольского храма в Пупышах. В этом храме хранились письменные свидетельства о многочисленных чудотворениях, происходивших по молитвам Божией Матери от Ее чудотворного образа. Особенно много чудес произошло во время чумы 1771 года. Позднее эти свидетельства были уничтожены огнем во время пожара. Со временем были написаны еще несколько списков с иконы «Утоли моя печали». В Москве прославились чудотворениями одноименные иконы в четырех храмах: во имя святого Иоанна Крестителя, что на Покровке; во имя святых апостолов Петра и Павла на Ново-Басманной; во имя святителя Тихона Амафунтского у Арбатских ворот; во имя преподобного Сергия, «что на Рогожской». В 1765 году один чудотворный список с иконы был перенесен из Москвы в Петербург купцом Роговиковым. Он находился в храме Вознесения Господня.

На иконе Божия Матерь изображена держащей правой рукой Младенца Христа, у Которого в руках развернут свиток со словами: «Суд праведный судите, милость и щедро-

ты творите кийждо искреннему своему; вдовицу и сиру не насильствуйте и злобу брату своему в сердце не творите». Левую руку Богоматерь приложила к Своей голове, несколько склоненной набок, будто она прислушивается к молитвам всех обращающихся к Ней в печалях и скорбях.

Ныне чудотворная икона «Утоли моя печали» находится в московском храме во имя святителя Николая, «что в Кузнецах» (Николо-Кузнецкий).

В ТОЙЖЕ ДЕНЬ

Иже во святы́х отца́ на́шего Григо́рия, архиепископа Константиня града, Богосло́ва.

А́ще хо́щет настоя́тель, твори́м бде́ние

НА МА́ЛОЙ ВЕЧЕ́РНИ

Стихи́ры, глас 4.

Подо́бен: Яко до́бля:

Богосло́вными твои́ми устны́, Богосло́ве Григо́рие, / Богосло́вным язы́ком твои́м изъяви́л еси́ / в Тро́ице пое́маго Бо́га Единосу́щнаго, / Отца́, и Сы́на, и Ду́ха Свята́го, / изсуши́л еси́ бу́йство е́ллинов и лжу, / и́стину пропове́дуя / Боговеща́нными твои́ми глаго́лы.

И вид твой че́стен, / и зрак гове́ин, свяще́нный Григо́рие, / сего́ ра́ди тя ра́достными песнопе́ньми почита́ем и глаго́лем: / ра́дуйся, звездо́ у́мная, / озаря́ющая концы́ све́тло́стию / прему́дрых твои́х глаго́лов; / ра́дуйся, трубо́, пропове́дующая ми́ру / Иису́совы за́поведи.

Многогла́сный орга́н, / гусль мусики́йскую настро́енную, / свире́ль же и цевни́цу сладкоды́шащую, / иера́рхов превысоча́йшаго, / вели́каго учи́теля Це́ркве Христо́вы, / да похва́лим, пою́ще: / ра́дуйся, благода́ти Боже́ственныя глубино́, / ра́дуйся, высото́ Небе́сных разуме́ний, / о́тче отце́в Григо́рие.

Пра́щею слове́с твои́х / Боже́ственных, Богодохнове́нне, / держа́вно, пресла́вне, порази́л еси́, / я́коже во́лка, А́рия, / и дале́че отгна́в от ста́да Христо́ва, / па́стырю всеизря́днейший, / твоя́ о́вцы согрева́я и прохлажда́я / зла́ком Тро́ицы Единосу́щныя. / Сего́ ра́ди тя почита́ем, / па́стырю па́стырей Григо́рие.

Сла́ва, глас 6:

Иера́рхов нача́льника, патриа́рхов честь,/ таи́нника Богови́дцев/ и разуме́ний Христо́вых ума́ красне́йшаго,/ сошедшеся, о Богому́дрии,/ духо́вными похвала́ми да похва́лим, глаго́люще:/ ра́дуйся, Богосло́вия исто́чниче, прему́дрости реко́/ и струя́ Божественнаго ра́зума./ Ра́дуйся, звездо́ светле́йшая,/ я́ко весь мир озаря́еши твои́ми догма́ты./ Ра́дуйся, благоче́стия побо́рниче вели́кий/ и нече́стия прогони́телю до́блественный./ Но, о всему́дре Богосло́ве Григо́рие!/ Не переста́й моля́ся Христу́ Бо́гу/ о и́же ве́рою и любо́вию совершающих при́сно/ Богоугодную и честну́ю па́мять твою́.

И ны́не: Богоро́дице, Ты еси́ лоза́:

На стихо́вне стихи́ры, глас 2.

Подо́бен: До́ме Евфра́фов:

Другии́й сын гро́мов,/ яви́лся еси́/ от промышле́ния Бо́жия,/ и Богосло́в, Григо́рие, ми́ру,/ и учени́к, и напе́рсник.

Стих: Уста́ моя́ возглаго́лют прему́дрость/ и поуче́ние се́рдца моего́ ра́зум.

Яко сия́ние мо́лнии,/ изы́де твое́ вещание,/ ве́рныя у́бо озаря́ющее,/ еретики́ же низлага́ющее,/ громо́вными стрела́ми.

Стих: Уста́ пра́веднаго поуча́тся прему́дрости,/ и язы́к его́ возглаго́лет суд.

Ум твой огнесия́нен,/ пламенонóсна уста́,/ и́мже ерети́чествующих,/ Григо́рие,/ попаля́ются безбо́жная уче́ния.

Сла́ва, глас и подо́бен то́йже:

Тро́ицу Честну́ю,/ Отца́, Сло́во, Ду́ха,/ Боже́ственный Богосло́в/ научи́ ве́ровати,/ Еди́наго Бо́га Нераздéльнаго.

И ны́не:

Еди́наго Вседе́тельныя/ Тро́ицы пропове́дуя,/ из Де́вы прозя́бшаго,/ еретико́в заграждáеши,/ Григо́рие, уста́.

Тропа́рь, глас 1: Па́стырская свире́ль: *(зри на вели́цей вече́рни).* **Сла́ва, и ны́не, Богоро́дичен: Гаврии́лу вещáвшу:**

НА ВЕЛИ́ЦЕЙ ВЕЧЕ́РНИ

Пое́м Блаже́н муж: 1-й антифо́н. На Го́споди, воззва́х: стихи́ры на 8, глас 1.

Подо́бен: Всехва́льнии му́ченицы:

О́тче Григо́рие,/ твои́х усте́н/ ни ходата́й забве́ния гроб затвори́:/ Богосло́вия бо яви́лся еси́ уста́,/ благоче́стия догма́ты/ и ны́не вселе́нней вещая́./ Те́мже моли́ся/ дарова́ти душа́м на́шим/ мир и ве́лию ми́лость.

О́тче Григо́рие,/ му́дре пло́ти уклони́лся еси́/ благопребыва́тельнаго и наве́тнаго,/ на неботе́чную же всед/ четвероко́нную добродете́лей колесни́цу,/ впери́лся еси́ к добро́те неизрече́нней./ Еяже насыща́яся,/ ны́не подае́ши душа́м на́шим/ мир и ве́лию ми́лость.

О́тче Григо́рие,/ Бо́гу и челове́ком/ был еси́ ве́рен ходата́й благода́тию,/ и ны́не благоми́лостивна/ благодерзнове́нными моли́твами/ положи́в нам Христа́,/ не преста́й Го́спода моля́, преподо́бне,/ дарова́ти душа́м на́шим/ мир и ве́лию ми́лость.

И́ны стихи́ры, глас 2.

Подо́бен: Ки́ими похва́льными:

Прииди́те, свяще́нными пе́сньми/ да восхва́лим Богоглаго́ливаго Григо́рия,/ о́ко благода́ти и всему́драя уста́ Ду́ха Свята́го,/ све́тлаго свети́льника вселе́нныя,/ ве́лие Це́ркви оглаше́ние,/ сла́ву Правосла́вия,/ всечу́дную Богосло́вия струю́,/ Божественных догма́тов приснотеку́щую реку́,/ исто́чник, всегда́ кипя́щий/ нетле́ния Божественныя во́ды.

Любо́вию духо́вною днесь да воспои́м иера́рха,/ апо́столов единонра́внаго/ и благоче́стия побо́рника,/ благоглаго́лания наводне́ние,/ поток учи́тельства, зело сладча́йший,/ слове́с высокоглаго́льных тве́рдость,/ небогро́мная уста́, огнедышущий язы́к,/ прему́дрости сокро́вище, Сло́ва пропове́дника,/ ве́рных удобре́ние.

Пе́сньми до́лжными вси да восхва́лим Богосло́ва,/ Христо́вы па́ствы стра́жа, ловца́ волко́в/ и всемудраго пле́велов любоде́йчищных исторга́те-

ля,/ се́ятеля же пра́вых догма́тов всечу́днаго,/ отгони́теля ерети́чествующих зело́ крепча́йшаго,/ возрасти́вшаго же и́стинно бо́дростию Боже́ственною Христо́вы тала́нты,/ я́коже ле́по, и мир просвети́вшаго/ учёний Божественными светлостьми́.

Сла́ва, глас 8:

Бо́дрый язы́к твой ко учёнию,/ во ушесе́х серде́чных во́зглаша́ющий,/ лени́вых ду́ши восставля́ет,/ и Боговеща́нными глаго́лы ле́ствица обрета́ется,/ от земли́ к Бо́гу возводя́щая./ Те́мже, Григо́рие Богосло́ве,/ не преста́й моля́ся Христу́/ от бед спасти́ ду́ши на́ша.

И ны́не, Богоро́дичен: Царь Небе́сный:

Вход. Проки́мен дне. И чте́ния.

При́тчей чте́ние (главы 10, 3 и 8):

Па́мять пра́веднаго с похвала́ми,/ и благослове́ние Госпо́дне на главе́ его́./ Блаже́н челове́к, и́же обре́те премудрость,/ и сме́ртен, и́же уве́де ра́зум./ Лу́чше бо сию́ купова́ти,/ не́жели зла́та и сребра́ сокро́вища./ Честне́йшая же есть ка́мений многоце́нных,/ все же честно́е недосто́йно ея́ есть./ Долгота́ бо дней и ле́та живота́ в десни́це ея́,/ в шу́йце же ея́ бога́тство и сла́ва./ От уст ея́ исхо́дит пра́вда,/ зако́н же и ми́лость на язы́це носит./ Послу́шайте у́бо мене́, о ча́да,/ честна́я бо реку́,/ и блаже́н челове́к, и́же пути́ моя́ сохрани́т:/ исхо́ди бо мои́ — исхо́ди живота́,/ и уготовля́ется хоте́ние от Го́спода./ Сего́ ра́ди молю́ вас/ и предлага́ю мой глас сыново́м челове́ческим./ Яко аз, премудрость, устро́их сове́т,/ и ра́зум и смысл аз призва́х./ Мой сове́т и утвержде́ние,/ мой ра́зум, моя́ же кре́пость./ Аз мене́ лю́бящия люблю́,/ и́щущии же мене́ обря́щут благода́ть./ Разуме́йте у́бо, незло́бивии, кова́рство,/ ненака́заннии же, прилага́йте сердца́./ Послу́шайте мене́ и па́ки, честна́я бо реку́,/ и отве́рзу от усте́н пра́вая,/ я́ко и́стине поучи́тся горта́нь мой,/ ме́рзки же предо мно́ю устны́ лжи́выя. С пра́вдою вси глаго́лы уст мои́х,/ ничто́же в них стро́потно, ниже́ развраще́нно./

Вся пра́ва суть разумева́ющим / и про́ста обрета́ющим ра́зум. / Науча́ю бо вас и́стине, / да бу́дет о Го́споде наде́жда ва́ша, / и испо́лнитеся Ду́ха.

Прему́дрости Соломо́новы чте́ние
(главы 10, 6, 8 и 9):

Уста́ пра́веднаго ка́плют прему́дрость, / устне́ же мужей му́дрых ве́дят благода́ть. / Уста́ му́дрых поуча́тся прему́дрости, / пра́вда же избавля́ет их от сме́рти. / Скончи́вшуся му́жу пра́веду, не поги́бнет наде́жда. / Сын бо пра́веден рожда́ется в живо́т / и во благи́х свои́х плод пра́вды обы́мет. / Свет пра́ведным всегда́, / и от Го́спода обря́щут благода́ть и сла́ву. / Язы́к му́дрых до́брая свесть, / и в се́рдце их почи́ет му́дрость. / Лю́бит Госпо́дь преподо́бная сердца́, / прия́тни же Ему́ вси непоро́чнии в пути́. / Му́дрость Госпо́дня просвеща́ет лице́ разу́мнаго. / Постига́ет бо жела́ющия ю, / пре́жде да́же разуме́ти ю, / и удо́бь у́зрится от лю́бящих ю. / У́треневавый к ней не утруди́тся, / и бдяй ея́ ра́ди вско́ре без печа́ли бу́дет. / Яко досто́йных ея́ сама́ обхо́дит, и́щущи, / и во стезя́х ея́ явля́ется им благоприе́мне. / Му́дрости никогда́же одоле́ет зло́ба. / Сих ра́ди и рачи́тель бых добро́ты ея́, / и возлюби́х ю, и поиска́х от ю́ности моея́. / И взыска́х неве́сту привести́ себе́, / я́ко всех Влады́ка возлюби́ ю. / Таи́бница бо есть Бо́жия хи́трости / и обрета́тельница дел Его́. / Труды́ ея́ суть добродете́ли: / целому́дрию же и ра́зуму та учи́т, / пра́вде и му́жеству, / и́хже потре́бнее ничто́же есть в житии́ челове́ком. / А́ще же и мно́гаго иску́сства жела́ет кто, / весть дре́вняя и бы́ти хотя́щая разсмо́трит. / Свесть изви́тия слове́с и разреше́ния гада́ний, / зна́мения и чудеса́ проразуме́ет / и сбытия́ време́н и лет, / и всем сове́тник есть благ. / Я́ко безсме́ртие есть в ней / и благосла́вие во обще́нии слове́с ея́. / Сего́ ра́ди бесе́довах ко Го́споду, / и помоли́хся Ему́, / и рех от всего́ се́рдца моего́: Бо́же отце́в и Го́споди ми́лости, / сотвори́вый вся сло́вом Твои́м / и му́дростию Твое́ю устро́ивый челове́ка, / да владе́ет бы́вшими от Тебе́ тварьми́ / и да управля́ет мир в преподо́бии и пра́вде. / Даждь ми Твои́х Престолов приседя́щую прему́дрость / и не отлучи́

мене́ от о́трок Твои́х, / я́ко аз раб Твой и сын рабы́ни Твоея́. / Посли́ ю с Небе́с от свята́го жили́ща Твоего́ / и от Престо́ла сла́вы Твоея́, / да, су́щи со мно́ю, научи́т мя, / что́ благоуго́дно есть пред Тобо́ю, / и наста́вит мя в ра́зум, / и сохрани́т мя в сла́ве свое́й. / Помышле́ния бо сме́ртных вся боязли́ва / и погре́шительна умышле́ния их.

Прему́дрости Соломо́новы чте́ние (глава́ 4):

Пра́ведник, а́ще пости́гнет сконча́тися, в поко́и бу́дет. / Ста́рость бо честна́ не многоле́тна, / ниже́ в числе́ лет исчита́ется. / Седи́на же есть му́дрость челове́ком, / и во́зраст ста́рости — житие́ нескве́рное. / Благоуго́ден Бо́гови быв, возлю́блен бысть / и живы́й посреде́ гре́шник престо́влен бысть. / Восхище́н бысть, да не зло́ба измени́т ра́зума его́ / или́ лесть прельсти́т ду́шу его́. / Раче́ние бо зло́бы помрача́ет до́брая / и паре́ние по́хоти променя́ет ум незло́бив. / Сконча́вся вма́ле, испо́лни ле́та до́лга, / уго́дна бо бе Го́сподеви душа́ его́, / сего́ ра́ди потща́ся от среды́ лука́вствия. / Лю́дие же ви́девше и не разуме́вше, / ниже́ поло́жше в помышле́нии таково́е, / я́ко благода́ть и ми́лость в преподо́бных Его́ / и посеще́ние во избра́нных Его́.

На литии́ стихи́ра хра́ма. Та́же стихи́ры свята́го, глас 4, самогла́сны. Анато́лия:

Сло́вом Бо́жиим отве́рз уста́ твоя́, / прему́дрости привле́кл еси́ Ду́ха / и, полн благода́ти быв, / Боже́ственная возгреме́л еси́ уче́ния, треблаже́нне Григо́рие, / и, А́нгельским совоку́плься си́лам, / Тро́йческий проповедал еси́ Свет и Нераздели́мый. / Те́мже, твои́ми осия́вшеся Богоглаго́лании, / Тро́ице покланя́емся, во Еди́ном Божестве́ познава́емей, / во спасе́ние душ на́ших.

О́гненным язы́ком твои́м Богоглаго́ливым, Григо́рие, / богобо́рная попали́л еси́ ерети́чествующих языкобо́лия, / Боже́ственная я́ко и́стинно яви́лся еси́ уста́, / Ду́хом возглаго́лавшая вели́чия Бо́жия / и писа́ньми вообрази́вшая / сокровеннота́йныя Тро́ицы Единоси́льное Существо́, / и, Трисо́лнечным све́том просвети́в земны́й мир, / мо́лишися непреста́нно о душа́х на́ших.

Сла́ва, глас то́йже:

Божéственными дея́ньми те́ло с душéю зако́нно очи́стив,/ Богосло́вия преде́лы прошéл еси́,/ Божéственным тайнонауча́я, Богоявле́нне Григо́рие,/ и, в незаходи́мый вшед мрак,/ Богоначерта́нное прия́л еси́ законоположе́ние,/ Единосу́щную напи́сану Тро́ицу./ Е́йже покланя́ющеся тобо́ю, воспева́юще, глаго́лем:/ в Тро́ице разумева́емая Еди́нице, поми́луй нас.

И ны́не, Богоро́дичен: При́зри на моле́ния:

На стихо́вне стихи́ры, глас 5.
Подо́бен: Ра́дуйся:

Ра́дуйся, Богосло́вия исто́чниче/ и Богозре́ния высо́каго оби́тель:/ вы́шнюю бо глубину́, о́тче,/ с благочести́вым по́мыслом испыта́в,/ всем уясни́л еси́/ в Трие́х Со́лнцех Еди́но Све́та бы́ти растворе́ние,/ соединя́емое то́ждеством Божества́,/ тро́ичествуемое же Честны́ми Ипоста́сьми,/ жития́ у́бо чистото́ю и слове́с све́тлостию/ чествова́ти научая́ Тро́ицу Всесвяту́ю, Богодохнове́нне./ От Нея́же низпосла́тися душа́м на́шим моли́ ве́лию ми́лость.

Стих: Уста́ моя́ возглаго́лют прему́дрость,/ и поуче́ние се́рдца моего́ ра́зум.

Зарéю Богосло́вия твоего́/ ересе́й темнонеи́ствостство разруши́л еси́,/ исто́чник бо озаре́ний/ Богочести́вым по́мыслом, Богосло́ве, предвари́в и Богому́дрым,/ све́тлостем су́щим, отону́ду подава́емым, приобщи́лся еси́./ Просия́телен бо твой ум, я́коже зерца́ло, соде́лавый,/ Тро́ичный Божества́, о́тче, Свет и Нераздéльный/ прия́л еси́ светле́йший,/ и Лучу́, бога́тно еди́нственную, вмести́л еси́,/ Ю́же ны́не умоли́/ душа́м на́шим дарова́ти ве́лию ми́лость.

Стих: Уста́ пра́веднаго поуча́тся прему́дрости,/ и язы́к его́ возглаго́лет суд.

Ра́дуйся, реко́ Бо́жия,/ я́же при́сно полна́ вод благода́ти,/ всяк весели́щая град Царя́ Христа́/ Божéственными словесы́ и учéньми;/ сла́достный пото́к, неисчерпа́емая пучи́на,/ догма́тов изве́стный храни́тель зако́нный;/ тепле́йший Тро́ицы

побо́рник,/ орга́н Ду́ха Свята́го,/ ум бо́дрый, благогла́сный язы́к,/ глубину́ писа́ний сказу́ющий./ Христа́ ны́не моли́/ душа́м на́шим дарова́ти ве́лию ми́лость.

Сла́ва, глас 8:

Сердца́ ве́рных земледе́лая язы́ком твои́м, Григо́рие,/ благоче́стия в них присноцвету́щия расти́л еси́ плоды́ Бо́гу,/ терно́вныя е́реси посека́я из ко́рене/ и украша́я смы́слы чистото́ю./ Те́мже, прие́мля на́ша похвалы́,/ Боже́ственная цевни́це, бо́дрое о́ко,/ па́стырей па́стырь, волко́в лове́ц,/ моли́ся приле́жно, Богосло́ве, Сло́ву/ о душа́х на́ших.

И ны́не, Богоро́дичен:
Безневе́стная Де́во:
Тропа́рь, глас 1:

Па́стырская свире́ль Богосло́вия твоего́/ ри́торов победи́ трубы́,/ я́коже бо глубины́ ду́ха изыска́вшу,/ и добро́ты вещания приложи́шася тебе́./ Но моли́ Христа́ Бо́га, о́тче Григо́рие,/ спасти́ся душа́м на́шим.

НА У́ТРЕНИ

На Бог Госпо́дь: тропа́рь, два́жды. Сла́ва, и ны́не: Гаврии́лу вещавшу:

По 1-й стихоло́гии седа́лен, глас 3.

Подо́бен: Боже́ственныя ве́ры:

Боже́ственное осия́ние насле́довав,/ житие́ невеще́ственно изобучи́л еси́,/ единоиме́нным свяще́нством преизя́ществовав,/ преесте́ственно бо уясни́в догма́ты,/ правосла́вием ве́ру утверди́л еси́./ О́тче преподо́бне,/ Христа́ Бо́га моли́ дарова́ти нам ве́лию ми́лость.

Сла́ва:

Столп был еси́ Це́ркве,/ бога́тство некра́домо благоче́стия яви́лся еси́, Богосло́ве Григо́рие,/ безстра́стием уясни́в житие́ твое́ и Тро́ицы изъясни́в догма́ты./ О́тче преподо́бне, Христа́ Бо́га моли́/ дарова́ти нам ве́лию ми́лость.

И ны́не, Богоро́дичен:

Боже́ственная ски́ния была́ еси́ Сло́ва,/ еди́на Всечи́стая Де́во Ма́ти, чистото́ю А́нгелы превозше́дшая./ Па́че всех мене́, персть бы́вша,/ осквернена́ плотски́ми прегреше́ньми,/ очи́сти моли́тв Твои́х Боже́ственными вода́ми,/ подаю́щи, Чи́стая, ве́лию ми́лость.

По 2-й стихоло́гии седа́лен, глас 5.

Подо́бен: Собезнача́льное Сло́во:

Бо́дрствовав сло́вом и́стины,/ Тро́йческую держа́ву Богосло́вив,/ А́риево злоче́стие и пребеззако́нное злосла́вие низложи́в,/ я́ко благоче́стия до́блественник и побо́рник, свяще́телю,/ просвети́л еси́ во тьме неве́дения седя́щия.

Сла́ва, и ны́не, Богоро́дичен:

Души́ мое́я стра́сти многоболе́зненныя и плоти́ мое́я неду́ги вско́ре исцели́,/ ума́ моего́ блуже́ния уста́ви, Всенепоро́чная,/ и в тишине́ по́мыслов моли́твы приноси́ти чи́сты Царю́ вся́ческих сподо́би, Богоро́дице,/ и испроси́ти прегреше́ний оставле́ние.

По полиеле́и седа́лен, глас 8.

Подо́бен: Прему́дрости:

Облича́я лесть злочести́вых, писа́ния отверза́я Боголе́пно,/ посла́л еси́ догма́ты, па́че ме́да наслажда́ющия ве́рных сердца́,/ я́ве, досточу́дне, Тро́ице служи́ти во Еди́нстве Божества́./ Те́мже Спа́са о́браз на ико́не предста́вил еси́ облобыза́ти имуществи́тельно челове́чество,/ Богосло́ве Григо́рие./ Моли́ Христа́ Бо́га грехо́в оставле́ние дарова́ти/ пра́зднующим любо́вию святу́ю па́мять твою́.

Сла́ва, и ны́не, Богоро́дичен:

Егда́ прии́дет суди́ти всю зе́млю всех Влады́ка и Твoréц,/ овца́м мя сопричти́ десны́м, осужде́нного,/ и кроме́шния тьмы, и вся́каго муче́ния/ твоего́ непотре́бнаго раба́ исхи́ти, молю́ся./ Да благода́рно велича́ю бога́тство Твоея́ бла́гости,/ Богоро́дице Всенепоро́чная,/ и вопию́ Ти, ра́дуяся:/ моли́ся Христу́ Бо́гу, прегреше́ний оставле́ние да́ти мне,/ Тебе́ бо и́мам наде́жду, раб Твой.

И чтем от жития́ свята́го.

Степе́нна, 1-й антифо́н 4-го гла́са. Прокиме́н, глас 4: Уста́ моя́ возглаго́лют премудрость,/ и поуче́ние се́рдца моего́ ра́зум. Стих: Услы́шите сия́, вси язы́цы,/ внуши́те вси, живу́щии по всели́нней. Всяко́е дыха́ние: Ева́нгелие от Иоа́нна, зача́ло 35, от полу́.

По 50-м псалме́ стихи́ра, глас 6:

Преподо́бне треблаже́нне, свяще́йший о́тче,/ па́стырю до́брый и Началопа́стыря Христа́ учениче́,/ положи́вый ду́шу за о́вцы,/ ты и ны́не, всехва́льне Богосло́ве Григо́рие,/ проси́ моли́твами твои́ми/ дарова́ти нам ве́лию ми́лость.

Кано́н Пресвяты́я Богоро́дицы со ирмосо́м на 6 и свята́го два, на 8. Кано́н Богоро́дицы, глас 8.

Песнь 1

Ирмо́с: *Пои́м Го́сподеви,/ прове́дшему лю́ди Своя́ сквозе́ Чермно́е мо́ре,/ я́ко Еди́н сла́вно просла́вися.*

Пречи́стая Богоро́дице,/ воплоще́шееся Присносу́щное и Пребоже́ственное Сло́во па́че естества́ ро́ждшая,/ пое́м Тя.

Грозд Тя живоно́сен, всеми́рнаго иска́пающ сла́дость спасе́ния,/ Де́ва Христа́ роди́.

Род Ада́мль, к су́щему па́че ума́ блаже́нству Тобо́ю возведе́нный, Богоро́дице,/ досто́йно сла́вит Тя.

Та́же кано́н свята́го, его́же краегране́сие: Богоглаго́ливаго Григо́рия приснопа́мятнаго пою́. Твори́ние Феофа́ново, глас 1.

Песнь 1

Ирмо́с: *Христо́с рожда́ется — сла́вите!/ Христо́с с Небе́с — сря́щите!/ Христо́с на земли́ — возноси́теся!/ По́йте Го́сподеви, вся земля́,/ и весе́лием воспо́йте, лю́дие,/ я́ко просла́вися.*

Богосло́ва второ́го, столпа́ Све́та Небе́снаго,/ му́дрости Бо́жия трубу́,/ прииди́те, сего́ слове́с рачи́телие, любо́вию соше́дшеся,/ восхва́лим того́, я́ко Богопропове́дника.

Сло́во О́тчее Безнача́льное,/ всех я́ко Бог промы́сленник, промысли́тельною си́лою тя, блаже́н-

не, Це́ркви,/ я́коже ма́тери, сло́вом и му́дростию облагодати́в твой ум, дар да́рует.

Ум влады́ку творя́, стра́сти плотски́я удержа́л еси́/ и, вмести́телен быв Боже́ственных озаре́ний,/ Еди́наго Бо́га в Трие́х Ли́цех просвети́л еси́ ны чествова́ти, Григо́рие.

Богоро́дичен: Бо́жия му́дрость храм Себе́ созда́,/ в Твое́й всенепоро́чней утро́бе всели́вшися,/ Благода́тная,/ и па́че ума́ Сему́ соедини́вшися по Ипоста́си, Чи́стая,/ яви́ся я́ко Челове́к.

Ин кано́н, твoréние Космы́ монаха, глас то́йже.

Песнь 1

Ирмо́с: ***П**охвалу́ Богови́дец Моисе́й Изра́илю предвозглаша́ет,/ начина́ет же Мариа́м прему́дрым жена́м песнь побе́дную:/ Изба́вителю Бо́гу вси воспои́м.***

Изба́ву* **началоро́днаго, о на́ших же страсте́х/ кровь Богото́чную, стал еси́, в же́ртву принося́,/ и ны́не ве́рным, Григо́рие всему́дре, Бога пода́ждь нам удобопримири́тельна.**

Скрижа́ли Богоначерта́нныя, во мрак Моисе́й вшед, прия́т не́когда,/ ты же, во уме́ поста́вив Богоприя́тную трапе́зу,/ приле́жно Бо́га умоли́л еси́.

Богоро́дичен: Хотя́ за благоутро́бие Свое́ от сме́рти и тли па́ки воззва́ти естество́ челове́ческое,/ Пребоже́ственный, Де́во Всенепоро́чная, в чи́стую утро́бу Твою́ всели́ся.

Катава́сия: *Су́шу глубороди́тельную зе́млю:***

Песнь 3

Ирмо́с: ***Т**ы еси́ утвержде́ние притека́ющих к Тебе́, Го́споди,/ Ты еси́ свет омраче́нных,/ и пое́т Тя дух мой.***

Даждь нам по́мощь Твои́ми моли́твами, Всечи́стая,/ прило́ги отража́ющи лю́тых обстоя́ний.

Е́вы прама́тере Ты исправле́ние была́ еси́,/ Нача́льника жи́зни, ми́ру Христа́, Богоро́дице, ро́ждши.

Препоя́ши мя си́лою, Всечи́стая,/ я́же и́стинно Бо́га ро́ждши пло́тию,/ О́тчую Ипоста́сную Си́лу.

---

* **изба́ву** — спасение, избавление

Ин

Ирмо́с: ***Пре́жде век от Отца́ рожде́нному нетле́нно Сы́ну / и в после́дняя от Де́вы воплоще́нному безсе́менно, Христу́ Бо́гу возопии́м: / вознесы́й рог наш, / Свят еси́, Го́споди.***

Име́я прему́дрости исто́чник, непреста́нно источа́ющ твои́х всему́дрых уче́ний, / Христо́ву Це́рковь, всеблаже́нне, испо́лнил еси́, / над все́ми вопию́щую Бо́гу: / Свят еси́, Го́споди.

Благоче́стия велегла́сен пропове́дник и благознамени́т Богосло́вия Богосло́в, / сокро́вище Боговиде́ния оби́льно предлага́ется / и раздае́т бога́тно нам бога́тство неотъе́млемо.

Ри́тор огнедухнове́нный, Боговеща́нная цевни́ца благода́ти, / Богосло́вным вдохнове́нием и веща́нием Богодухо́вным благознамени́те возшуме́в, / Триипоста́снаго Существа́ нам песнь воспе́.

Богоро́дичен: Богородительнице, Цари́це всея́ тва́ри, / Царя́ вся́ческих моля́щи не преста́й, Христа́, / Его́же нам родила́ еси́ на спасе́ние су́щих на земли́, / спасти́ пою́щия Тя.

Ин

Ирмо́с: ***Пре́жде зача́тия честна́го Саму́ила / несомне́нно Бо́гу обеща́вши священнома́ти А́нна, / ны́не ра́дующися, пое́т с на́ми: / утверди́ся в Го́споде се́рдце мое́.***

И́же пре́жде изы́тия из утро́бы ро́ждшей тя / был еси́ предвозвещен, преподо́бне о́тче, / пронаре́чение нося́ досто́йное, священнонача́льниче прему́дре. / Вседу́шно, — ра́дуйся, о́тче, — тебе́ зове́м.

И́же пре́жде да́же изво́лити лука́вая, / супру́жницу и споспе́шницу избра́л еси́ / изъявле́ньми Боже́ственными — Богови́дную чистоту́ и целому́дрие, побо́рниче ве́рных. / Веселя́щеся, — ра́дуйся, о́тче, — тебе́ зове́м.

Богоро́дичен: Е́вы прама́тере испра́вила еси́ пре́жде бы́вшее поползнове́ние, / приемши в Себе́ низве́рженныя восправля́ющее Сло́во О́тчее / непобеди́мою си́лою, Ма́ти Де́во.

Катава́сия: ***Утвержде́ние на Тя:***

Седа́лен, глас 8.

Подо́бен: Прему́дрости:

Отве́рз уста́ сло́вом Бо́жиим,/ отры́гнул еси́ прему́дрость, пропове́дниче Све́та,/ и мудрова́ние Боже́ственное вселе́нней все́ял еси́,/ отце́в во́истинну утверди́л еси́ догма́ты,/ по Па́влу яви́лся еси́ ве́ры побо́рник./ Тем и А́нгелов сограждани́н еси́ и сих собесе́дник яви́вся, блаже́нне,/ Богосло́ве Григо́рие, моли́ Христа́ Бо́га прегреше́ний оставле́ние дарова́ти/ пра́зднующим любо́вию святу́ю па́мять твою́.

Сла́ва, и ны́не, Богоро́дичен:

Помышле́ньми попо́лзся лука́выми, во глубину́ впадо́х грехо́вную/ и, стеня́, зову́ Ти от се́рдца, Всечи́стая:/ на мне удиви́ бога́тую ми́лость,/ и Твоего́ благоутро́бия безме́рную пучи́ну,/ и щедро́т Твои́х неисчи́сленное бога́тство/ и даждь ми покая́ние и прегреше́ний проще́ние, да любо́вию зову́ Тебе́:/ моли́ Христа́ Бо́га прегреше́ний оставле́ние дарова́ти мне,/ Тя бо наде́жду име́ю, раб Твой.

Песнь 4

Ирмо́с: Услы́шах, Го́споди,/ смотре́ния Твоего́ та́инство,/ разуме́х дела́ Твоя́/ и просла́вих Твое́ Божество́.

Клас возрасти́вшая животво́рный, неора́нная ни́во,/ Подаю́щаго ми́ру жизнь,/ Богоро́дице, спаса́й пою́щия Тя.

Богоро́дицу Тя, Всечи́стая, просве́щшиися вси, зна́ем:/ Со́лнце бо пра́вды родила́ еси́, Присноде́во.

Очище́ние нам да́руй на́ших неве́дений, я́ко Безгре́шен,/ и умири́ Твой мир, Бо́же, моли́твами Ро́ждшия Тя.

Ин

Ирмо́с: Же́зл из ко́рене Иессе́ева/ и цвет от него́, Христе́,/ от Де́вы прозя́бл еси́,/ из горы́, Хва́льный, приосене́нныя ча́щи/ прише́л еси́, воплощься от Неискусому́жныя, Невеще́ственный и Бо́же,/ сла́ва си́ле Твое́й, Го́споди.

Таи́нник Тро́ицы быв, Сея́ просвети́л еси́ вселе́нную ра́зумом, му́дре, догма́тов лучи́ изблиста́я, преподо́бне, твоего́ изве́стнаго учи́тельства,/ ему́же поуча́ющеся при́сно, вси благоче́стно восхваля́ем тя.

У́тро благоче́стия све́тлое, зарю́ трисо́лнечную в себе́ прие́м, возсия́л еси́,/ и нощь мра́чную злочести́вых ересе́й заре́ю твои́х догма́тов му́дрых отгна́л еси́,/ и ду́ши, о́тче, ве́рных уясни́л еси́.

Ум Пресу́щный, исто́чник Сло́ва и Ду́ха, из Присносу́щнаго Богосло́вным гро́мом, всеблаже́нне, Богосло́вствуя,/ благоче́стно научи́л еси́, сему́ от Него́ науча́емь,/ яко предочи́стив твой ум ве́щных, о́тче, прия́тий.

Возше́л еси́ на го́ру добродете́лей,/ от до́льных пресели́вся и ме́ртвых дел отступи́в,/ и скрижа́ли, руко́ю Бо́жиею напи́санныя,/ догма́ты твоего́ чи́стаго Богосло́вия прия́л еси́,/ тайноводи́телю Божественных та́инств, Григо́рие.

Богоро́дичен: Ра́зумом па́дшаго Ада́ма возста́вила еси́, Всенепоро́чная,/ Ипоста́сную ро́ждши Жизнь из ложе́сн деви́ческих, очище́нных Ду́хом,/ и к безстра́стней, и Божественнейшей, и нетле́нней пи́щи/ сего́ возвела́ еси́, Влады́чице.

Ин

Ирмо́с: *С чу́дным став Авваку́мом/ на Божественней твое́й стра́жи, Григо́рие,/ и Су́щаго на ра́мех Херуви́мских позна́в,/ всеми́рнаго был еси возвести́тель спасе́ния, при́сно зовы́й:/ сла́ва си́ле Твое́й, Го́споди.*

Близ явля́ющимся и пред Бо́гом стоя́щим чинонача́лием подо́бяся, всему́дре,/ я́же вы́шше тех умо́м облета́я,/ во глубину́ же не дости́гл еси́ превысоча́йшее стоя́ние,/ отто́ле бога́тство нося́ челове́ком неотъе́млемое.

В непостижи́мый вшед мрак/ и, я́ко из пеще́ры ка́менны, узре́в за́дняя,/ срастворе́нное веще́ственное Невеще́ственному Естеству́,/ и несли́тнаго смеше́ния был еси́ сказа́тель, Христо́в уго́дник,/ Того́ рабо́м Его́ умоля́ет бы́ти ми́лостива.

Богоро́дичен: Гора́ показа́лася еси́ Ты мы́сленная,/ от нея́же отсече́ся неизрече́нно честны́й

Ка́мень,/ истня́я мра́чныя пре́лести о́браз/ и просвеще́нием благода́ти озаря́я ве́рою при́сно вопию́щия:/ сла́ва си́ле Твое́й, Го́споди.

Катава́сия: ***Покры́ла есть Небеса́:***

Песнь 5

Ирмо́с: ***У́тренююще, вопие́м Ти:/ Го́споди, спаси́ ны,/ Ты бо еси́ Бог наш,/ ра́зве Тебе́, ино́го не ве́мы.***

Утоли́ нестерпи́мую бу́рю страсте́й мои́х,/ я́же Бо́га Ро́ждшая, Ко́рмчию и Го́спода.

Слу́жат Рождеству́ Твоему́, Пречи́стая Богоро́дице, А́нгельстии чи́ни/ и челове́ков собо́ри.

Мари́е Богоро́дице Безневе́стная,/ упова́ния врагов осуети́,/ а пою́щия Тя возвесели́.

Ин

Ирмо́с: ***Бог Сы́й ми́ра, Оте́ц щедро́т,/ Вели́каго Сове́та Твоего́ А́нгела,/ мир подава́юща, посла́л еси́ нам./ Тем Богоразу́мия к све́ту наста́вльшеся,/ от но́щи у́тренююще,/ славосло́вим Тя, Человеколю́бче.***

Глаго́л твои́х Боже́ственное вещание и догма́тов благода́ть Боже́ственная,/ я́ко ско́рость мо́лнии, всю обтече́ зе́млю,/ Тро́ице во Еди́нице, Еди́нице в Тро́ице, покланя́тися, Богосло́ве,/ Богосло́вствуя и научая́ нас.

Возжела́л еси́ и́стинно му́дрости Бо́жия, и сло́вес добро́ту возлюби́л еси́,/ и всех предпочти́л еси́ кра́сных, су́щих на земли́,/ те́мже тя венце́м, всеблаже́нне, дарова́ний благоле́пно украси́ и Богосло́ва соде́ла.

Разу́мно ты Су́щаго, я́ко дре́вле Моисе́й, ви́дети, Богоглаго́ливе, вожделе́л еси́,/ и Сего́ за́дняя, ка́менем покры́вся, ви́дети сподо́бился еси́,/ и пучи́ны научи́лся еси́ Божественныя му́дрости, непости́жно явля́емыя.

Богоро́дичен: И́же дре́вле Е́ву, прама́терь Твою́, Созда́вый из Тебе́ зи́ждется,/ тоя́ осужде́ние и преслуша́ние я́ве исцеля́я и разреша́я,/ я́ко Щедр и Влады́ка всех,/ Богороди́тельнице Ма́ти Де́во.

Ин

Ирмо́с: ***Угль горя́щий, и́же Иса́иным устно́м Серафи́м приложи́ не́когда,/ клеще́ю взем и прило-***

же́н: он же, очище́н,— пра́вде научи́теся,— всем проповеда́ше.

Всему́ огню́ Боговиде́ния, всеблаже́нне Григо́рие, присту́пль,/ чистото́ю ума́ же и души́/ несы́тне самору́чно Трисия́нный поче́рпл еси́ Свет Равнови́дный.

Заря́ми объя́т Трисо́лнечнаго озаре́ния,/ от облиста́ния же разжже́н и Боже́ственными луча́ми ум освеща́я,/ и противосия́тельныя лучи́ всем изблиста́л еси́.

Богоро́дичен: Свет от Све́та,/ О́тчее Единоро́дное Сло́во Безнача́льное прие́мши, Ма́ти Де́во,/ дверь Све́та я́ве была́ еси́,/ пра́вды Со́лнце всем возсия́вши.

Катава́сия: *Я́ко ви́де Иса́ия:*

Песнь 6

Ирмо́с: *Ри́зу мне пода́ждь све́тлу,/ одея́йся све́том, я́ко ри́зою,/ Многоми́лостиве Христе́ Бо́же наш.*

Храм Тя Бо́жий, и ковче́г,/ и черто́г одушевле́нный, и дверь Небе́сную,/ Богоро́дице, ве́рнии, возвеща́ем.

И́долов разруши́тель я́ко Бог,/ бы́вшее Рождество́ Твое́, Марие́ Богоневе́сто,/ покланя́емо есть со Отце́м и Ду́хом.

Сло́во Бо́жие Тя земны́м, Богоро́дице, показа́ Небе́сную ле́ствицу:/ Тобо́ю бо к нам сни́де.

Ин

Ирмо́с: *Из утро́бы Ио́ну мла́денца изблева́ морски́й зверь,/ якова́ прия́т./ В Де́ву же все́льшееся Сло́во/ и плоть прие́мшее про́йде, сохра́ншее нетле́нну,/ Его́же бо, не пострада́ истле́ния,/ Ро́ждшую сохрани́ невреждённу.*

Струя́ми му́дрых учёний твои́х, всему́дре, А́риев ум му́тнейший изсуши́л еси́,/ в тишине́ храня́ па́ству твою́ непотопле́ну, я́коже слове́сный ковче́г,/ в не́мже благоче́стия се́мена положи́л еси́ добро́тою слове́с твои́х.

Да Честны́я Тро́ицы осия́нием обогати́ши ум, о́тче, уясни́л еси́,/ я́коже нескве́рное и новоочище́нное зерца́ло, воздержа́нием изря́дным соде́-

лав./ Те́мже и Богови́днейший показа́лся еси́ Божественными явле́ньми.

Весь сраствори́вся заре́ю Ду́ха, был еси́ свети́льник, о́тче, всесве́тел,/ све́тлостию твои́х слове́с просвеща́яй концы́ / и Богосло́вия чистото́ю украша́яй кра́сное торжество́ ве́рных, Богосло́ве Григо́рие.

Нов Саму́ил Богода́нен яви́лся еси́, дан Бо́гу,/ и пре́жде зача́тия, всеблаже́нне, целому́дрием и чистото́ю украша́емь/ и свяще́нства всесвято́ю оде́ждею, о́тче, удобре́н,/ ходата́йствуя Зиждите́лю и зда́нию*.

Богоро́дичен: Сви́ток чист, Сло́во прие́мый напи́санное, пре́жде неопи́санное, Божество́м,/ предзна́лася еси́ проро́ки и пе́рвее, Ма́ти Де́во, Мари́е Богоневе́сто:/ Ты бо Неодержи́маго во утро́бе Твое́й несказа́нно вмести́ла еси́.

Ин

Ирмо́с: *И́же в по́нте подъемый заключе́ние/ убежа́нием бу́ри и верже́нием жре́бия/ и усты́ ят быв морска́го зве́ря, невреди́м пребы́в,/ но вопия́ше Ио́на:/ к Тебе́ живо́т мой да взы́дет, Христе́.*

Потопле́н ра́зумом не быв, и до дна испыта́в глубины́ Бо́жия,/ и отто́ле би́сер поче́рп ты Влады́це,/ и молча́ние, я́коже сло́во, Григо́рие, положи́л еси́ всеизря́днейше.

Моли́твою чи́стою свере́пеющееся ути́шил еси́ мо́ре/ и, стра́нных оплева́в слове́с слати́ну**,/ ты Влады́це, я́ко Небе́сная ка́пля, лю́ди ве́рныя испра́вил еси́, Григо́рие.

Богоро́дичен: Непости́жное челове́ческими по́мыслы та́инство, Ма́ти Бо́жия,/ неизрече́ннаго и стра́шнаго рожде́ния Твоего́:/ Ты бо, Де́во, всех Творца́ ро́ждши, Де́ва пребыла́ еси́.

Катава́сия: *Возопи́ к Тебе́:*

Конда́к, глас 3.

Подо́бен: Де́ва днесь:

Богосло́вным язы́ком твои́м сплете́ния ри́торская разруши́вый, сла́вне,/ правосла́вия оде́ждею, свы́ше иска́нною, Це́рковь украси́л еси́,/ ю́же

* зда́нию — созданному, созданию
** слати́ну — соль, солончак

и нося́щи, с на́ми зове́т, твои́ми ча́ды:/ ра́дуйся, о́тче,/ Богосло́вия у́ме кра́йнейший.

Ико́с:

От Богосло́вныя и высо́кия му́дрости твоея́/ испо́лни мой ум, убо́гий и стра́стный,/ я́ко да воспою́ житие́ твое́, о́тче:/ не могу́ бо сло́ва принести́ тебе́, а́ще не ты пода́си ми кре́пость сло́ва,/ и ра́зум, и му́дрость, я́ко да от твои́х твоя́ принесу́ тебе́,/ и от бога́тства добродете́лей твои́х отту́ду обря́щу ви́ну,/ и увенча́ю честну́ю и святу́ю твою́ главу́, с ве́рными взыва́я:/ ра́дуйся, о́тче, Богосло́вия у́ме кра́йнейший.

Песнь 7

Ирмо́с: *От Иуде́и, доше́дше, о́троцы,/ в Вавило́не иногда́/ ве́рою Тро́йческою пла́мень пе́щный попра́ша, пою́ще:/ отце́в Бо́же, благослове́н е́си.*

Из де́вственных ложе́сн воплоти́вся, яви́лся еси́ на спасе́ние на́ше./ Те́мже Твою́ Ма́терь ве́дяще Богоро́дицу, правосла́вно зове́м:/ отце́в на́ших Бо́же, благослове́н еси́.

Жезл прораст и́ла еси́, Де́во, от ко́рене Иессе́ева, Всеблаже́нная,/ плод цветонося́щий спаси́тельный ве́рою Сы́ну Твоему́ зову́щим:/ отце́в на́ших Бо́же, благослове́н еси́.

Прему́дрости испо́лни вся и си́лы Божественныя,/ Ипоста́сная му́дросте Высоча́йшаго, Богоро́дицею,ве́рою Тебе́ пою́щих:/ отце́в на́ших Бо́же, благослове́н е́си.

Ин

Ирмо́с: *О́троцы, благоче́стию совоспита́ни,/ злочести́ваго веле́ния небре́гше,/ о́гненнаго прещ е́ния не убоя́шася,/ но, посреди́ пла́мене стоя́ще, поя́ху:/ отце́в Бо́же, благослове́н еси́.*

Все жела́ние и сла́дость я́ве сло́во твое́,/ все, Григо́рие, по́лно весе́лия и све́тлости,/ благоуха́ния насыща́я ве́рою пою́щия:/ отце́в Бо́же, благослове́н еси́.

Умо́м просвещ е́нным Исто́чника просвещ е́ний дости́гл еси́/ и, отону́дными мо́лниями распаля́емь,/ опали́л еси́ Евно́миево языкобо́лие, Тро́ице вопия́:/ отце́в Бо́же, благослове́н еси́.

Отве́рз хля́би бе́здны му́дрых догма́тов твои́х,/ заусти́в же Исто́чника му́дрости, покры́л еси́ пре́лести началовожди́,/ облиста́емь ве́чным Све́том и Трисо́лнечным.

Богоро́дичен: Я́ко дождь на руно́, низше́д, в Твою́ всели́ся утро́бу/ ми́ра река́, исто́чник бла́гости, и́же ка́пли дождева́ныя исчита́я,/ отцев Бо́же, благослове́н еси́.

Ин

Ирмо́с: *Проидо́ша, я́ко черто́г,/ пе́щный пла́мень нестерпи́мый/ и́же за благоче́стие иногда́ о́троцы свяги́и, показа́вшеся я́ве,/ и, согла́сно воспева́юще, песнь пояху:/ отцев Бо́же, благослове́н еси́.*

Непра́ведных игемо́нов пред суди́щами став, Григо́рие,/ ереги́чествующих огня́ люте́е ды́шущая стремле́ния благоче́стием сожегл еси́,/ Тро́ице вопия́:/ отцев Бо́же, благослове́н еси́.

Тро́ицу Всесвяту́ю — догма́тов благочести́вых, Григо́рие, нему́тный Исто́чник,/ от усте́н излия́вый на зе́млю, цветоно́сну, жесто́кую напая́я, показа́л еси́:/ отцев Бо́же, благослове́н еси́.

Богоро́дичен: Умерщвля́ется пра́отец, я́ко безвре́менне сада́ вкуси́вый;/ Ты же безконе́чную Жизнь, о Де́во, прозя́бшая,/ в рай сего́ обита́ти возста́вила еси́,/ Богороди́тельнице Чи́стая Благослове́нная.

Катава́сия: *Тебе́, во огни́ ороси́вшаго:*

Песнь 8

Ирмо́с: *Царя́ Небе́снаго,/ Его́же пою́т во́и А́нгельстии,/ хвали́те и превозноси́те во вся ве́ки.*

Проти́вных льсти́тельныя и пла́менныя на нас угаси́ стре́лы,/ я́ко да пое́м Тя, Чи́стая, во ве́ки.

Преесте́ственне Соде́теля и Спа́са, Бо́га Сло́ва родила́ еси́, Де́во,/ те́мже Тя пое́м и превозно́сим во вся ве́ки.

Просвети́тельную Тя и златоза́рную/ все́льшийся в Тя Свет Непристу́пный, Де́во,/ показа́ свещу́ во вся ве́ки.

Ин

Ирмо́с: *Чу́да преесте́ственнаго/ росода́тельная изобрази́ пещь о́браз:/ не бо, я́же прия́т, пали́т ю́ныя,/ я́ко ниже́ огнь Божества́ Де́вы,/ в Ню́же*

вни́де утро́бу./ Тем, воспева́юще, воспое́м:/ да благослови́т тварь вся Го́спода/ и превозно́сит во вся ве́ки.

Ра́вно Отцу́ Сло́ово и Дух бла́гостию и ца́рством,/ благочести́во научи́л еси́,/ су́щественно и есте́ственно то́ждество зна́я и едине́ние./ Те́мже вопие́ши, ра́дуяся:/ да благослови́т тварь вся Го́спода и превозно́сит во вся ве́ки.

Сла́вы Ангельския удосто́ился еси́, я́ко бо А́нгел, просия́л еси́ ми́ру,/ Тро́ице, всему́дре, очи́стив приле́жно ду́шу же, и те́ло, и мысль./ Е́йже ны́не воспева́еши, веселя́ся:/ да благослови́т тварь вся Го́спода и превозно́сит во вся ве́ки.

Ми́лостива моли́твами твои́ми Влады́ку соде́лав,/ испроси́, о́тче, прегреше́ний оставле́ние/ ве́рою свяще́нную и всепра́зднственную твою́ па́мять пра́зднующим./ В не́йже, веселя́щеся, воспева́ем:/ да благослови́т тварь вся Го́спода и превозно́сит во вся ве́ки.

Та́йник Триипоста́снаго Единонача́лия и Божества́, су́щаго в Тро́ице,/ добродете́телей обуче́ньми быв,/ Тро́йческий Богосло́в показа́лся еси́, всеблаже́нне./ И ны́не воспева́еши, ра́дуяся:/ да благослови́т тварь вся Го́спода и превозно́сит во вся ве́ки.

Богоро́дичен: И́же Архи́ангельскими песносло́вии сла́вимое бога́тное Сло́во нас ра́ди обнища́,/ Тя Ма́терь, добро́ту Иа́ковлю благослове́нную, избра́в./ Те́мже, воспева́юще, пое́м:/ да благослови́т тварь вся Го́спода и превозно́сит во вся ве́ки.

Ин

Ирмо́с: ***И**же пи́щею не осквернивши́иися о́троцы ца́рския трапе́зы/ во огнь, ра́дующеся, внидо́ша не́когда/ и, в пла́мени ороша́еми,/ усе́рдно поя́ху:/ благослови́те, дела́ Госпо́дня, Го́спода.*

Вавило́нскаго, о́тче, пла́мене превозвы́сився и па́че того́ благоче́стием распали́вся,/ Тро́йческий неботаи́нник показа́вся и пропове́дник, вопие́ши:/ благослови́те, дела́ Госпо́дня, Го́спода.

Напа́стныя разли́чне, о́тче, и желе́зныя пе́щи огнь угаша́я,/ удо́бно напа́стей произше́д, к Небе-

си́ возлете́л еси́, вопия́:/ благослови́те, вся дела́ Госпо́дня, Го́спода.

Богоро́дичен: Златови́дный свети́льник/ Твое́ знамени́тельне явля́ше Боже́ственное Рождество́, Непоро́чная Чи́стая:/ Ты бо Свет Непристу́пный ми́рови возсия́ла еси́, Ему́же вопие́м:/ по́йте, вся дела́ Госпо́дня, Го́спода.

Катава́сия: ***Нестерпи́мому огню́:***

Песнь 9

Ирмо́с: ***Воистинну Богоро́дицу, Тя испове́дуем,/ спасе́ннии Тобо́ю, Де́во Чи́стая,/ с безпло́тными ли́ки Тя велича́юще.***

Ра́дости и весе́лия полна́ есть па́мять Твоя́/ приступа́ющим, исцеле́ния точа́щи,/ и благоче́стно Богоро́дицу Тя возвеща́ющим.

Псалмы́ Тя воспева́ем, Обра́дованная,/ и немо́лчно,— е́же ра́дуйся!— зове́м:/ Ты бо источи́ла еси́ всем ра́дость.

Красе́н, Богоро́дице, прораста́ Плод Твой,/ не тли причаща́ющимся хода́тайствен,/ но жи́зни, ве́рою Тя велича́ющим.

Ин

Ирмо́с: ***О́браз чи́стаго рождества́ Твоего́/ огнепали́мая купина́ показа́ неопа́льная./ И ны́не на нас напа́стей свире́пеющую угаси́ти, мо́лимся, пещь,/ да Тя, Богоро́дице,/ непреста́нно велича́ем.***

Да́ет тебе́ жизнь нетле́нную Нача́льная Тро́ица,/ Ю́же богосло́вил еси́,/ прие́мши Ея́ ради по́двиги твоя́, и учре́ния, и боре́ния,/ Е́йже ны́не, о́тче, предстои́ши, о ми́ре моли́твенник изя́щнейший.

Заре́ю Трисия́нныя све́тлости, от Еди́наго происходя́щею Божества́,/ осия́емь, священнотаи́нниче Григо́рие,/ пою́щия тя ве́рою спаса́й/ и твои́х догма́тов Богосло́вием световожде́ствуй.

Тече́ние до́брое соверши́л еси́, за Нача́льную Тро́ицу подвиза́вся,/ и обоже́ние я́ко Богосло́в получи́л еси́,/ и Боже́ственнаго твоего́ жела́ния исполне́ние прия́л еси́ досто́йно,/ Це́рквей благоукраше́ние.

Богоро́дичен: О, стра́шнаго Твоего́ чудесе́! Ты бо, Богоро́дице, та́инство, пре́жде родо́в/ и пре́ж-

де веко́в сокрове́нное в Бо́зе, вся́ческая Созда́вшем,/ ро́ждши Бо́га Сло́ва, несказа́нно яви́ла еси́.

Ин

Ирмо́с: ***И́же вы́шнюю глубину́ Боже́ственнаго непостиже́ния благоче́стно отве́рз,/ ум, я́ко из ка́мене, необъя́тныя/ Богонача́льныя возвы́сил еси́ Тро́ицы, всеблаже́нне о́тче, тя велича́ем.***

И́же худу́ю оде́жду зако́ннаго расто́рг писа́ния/ и, ю́же в нем, Боже́ственную добро́ту/ и та́инственную Боже́ственных Ду́ха нам истолкова́в писа́ний,/ треблаже́нне о́тче, тя велича́ем.

Го́рним лико́м сочи́слен сый, преподо́бне о́тче,/ и́бо с ни́ми во ве́ки водворя́ешися./ О твое́й па́стве мольбы́ твори́ к Бо́гу, всеблаже́нне о́тче, тя велича́ем.

И́же Боже́ственным научи́вся/ от Боже́ственнаго и па́че у́ма вдохнове́ния, преподо́бне о́тче,/ и к тех та́инственно соверши́вся ненаучённому соедине́нию безме́рным твои́м жела́нием,/ всеблаже́нне о́тче, тя велича́ем.

Богоро́дичен: Ты вмести́лище, Чи́стая, Боже́ственнаго необъя́тия, вы́ше естества́ была́ еси́,/ я́ко Бо́гу плоть взаимство́вавшая, и Твои́х де́вственных не разве́рзшему ложе́сн,/ внегда рожда́ти без се́мене, Тя велича́ем.

Катава́сия: ***В*** ***зако́не се́ни и писа́ний:***

Свети́лен.

Подо́бен: Ду́хом:

Меч слове́с твои́х и си́ла сего́ язы́ки отсече́ неве́рных до конца́,/ я́ко вещь бо терно́вную, тех попали́л еси́ безбо́жная новосече́ния,/ Тро́ице научи́л еси́ покланя́тися боголе́пно,/ Григо́рие Богосло́ве.

Сла́ва.

Подо́бен: Со ученики́:

Еди́нице Триипоста́сней и Тро́ице соверше́нней в Еди́ном Божестве́,/ всему́дре Богосло́ве, научи́л еси́ покланя́тися:/ Свет, реки́й, Отца́ и Сы́на Свет,/ па́ки же Свет Ду́ха Свята́го./ Но Еди́н Свет, Нераздели́мый, Неслия́нен,/ Еди́н бо Бог, уясня́яй Единосу́щное, о Григо́рие блаже́нне.

И ны́не, Богоро́дичен:

С Богома́терию и Де́вою Мари́ею / и Васи́лием, всему́дре, предстоя́й Вели́ким Непристу́пней Тро́ице, / мир ми́ру, тишину́ Це́ркви и нам спасе́ние испроси́, ны́не восхваля́ющим тя, / Богосло́ве архиере́ю Григо́рие, ри́торе церко́вный.

На хвали́тех
стихи́ры свята́го на 4, глас 4.

Подо́бен: Зва́нный сво́ише:

Пресе́к пи́сьмене ты мрак, / вшел еси́ ду́хом к Све́ту Высоча́йшему / и, отону́дное прие́м светоли́яние, / Богосло́вием вся обогати́л еси́, / Григо́рие всему́дре, Це́ркве свети́ло, / блиста́ньми же слове́с твои́х / мра́чныя о́блаки ересе́й разгна́л еси́. / Те́мже водворя́ешися, иде́же глас пра́зднующих, / А́нгелом собесе́дник, / моля́ся непреста́нно, е́же спасти́ся душа́м на́шим.

Богосло́в второ́й и таи́нник Боже́ственнаго осия́ния, / и́же Тро́ицы све́тлый прописа́тель, / и́же о неизрече́ннем и Боже́ственнем естестве́ / престе́ственно научая́, Григо́рие, / и ны́не светле́е наслажда́яся Бо́га, / почита́ющих тя помина́й / и побо́рствуй о Це́ркви, ю́же собра́л еси́: / твое́ бо веща́ние во вся вселе́нныя изы́де концы́, / научая сла́вити Тро́ицу Единосу́щную.

Возде́лав зе́млю язы́ком, Богоглаго́ливе, / се́рдца браздам се́мя Боже́ственное, / Богосло́вием обогати́л еси́ высоча́йшим Це́ркве всю полноту́. / Те́мже плевелы огне́м Ду́ха / ерети́ческия попали́л еси́, / филосо́фии Боже́ственныя пита́емый рече́нием, / о́тче отце́в, и па́стырю па́стырей, / и сло́во ве́рных, свяще́нников свети́льниче, / вселе́нныя сла́ва, всеблаже́нне Григо́рие.

К прему́дрости ча́ши прибли́жив / честна́я твоя́ уста́, о́тче Григо́рие, / Богосло́вия поче́рпл еси́ Боже́ственную во́ду / и ве́рным оби́льно препода́л еси́, / ересе́й загради́л еси́ тече́ние душегу́бное, / хуле́ния испо́лненное. / И́бо я́ко ко́рмчия тя обре́те Дух Святы́й, / отре́юща и отгоня́ща, я́ко ве́тров дыха́ния, злочести́вых стремле́ния, / во Еди́нице существа́ Тро́ицу возвеща́юща.

Сла́ва, глас 1:

Цевни́цу Ду́ха,/ ересе́й победи́теля и правосла́вных наслажде́ние,/ второ́го напе́рсника Сло́ва,/ самови́дца догма́том бы́вшаго,/ му́драго пастыренача́льника,/ церко́вныя пито́мцы, Богосло́вными пе́сньми прирецем:/ ты еси́ па́стырь до́брый,/ да́вый тебе́ само́го, Григо́рие,/ я́ко У́чи́тель Христо́с за ны,/ и с Па́влом лику́еши/ и мо́лишися о душа́х на́ших.

И ны́не, Богоро́дичен. Славосло́вие вели́кое и отпу́ст.

НА ЛИТУРГИ́И

Блаже́нны от кано́на свято́го, песни 3-я и 6-я. Проки́мен, глас 1: Уста́ моя́ возглаго́лют прему́дрость,/ и поуче́ние се́рдца моего́ ра́зум. Стих: Услы́шите сия́, вси язы́цы, внуши́те,вси, живу́щии по вселе́нней. Апо́стол к Кори́нфянном, зача́ло 151. Аллилу́ия, глас 2: Внемли́те, лю́дие Мои́, зако́ну Моему́,/ приклони́те у́хо ва́ше во глаго́лы уст Мои́х. Ева́нгелие от Иоа́нна, зача́ло 36. Причастен: В па́мять ве́чную: На трапе́зе утеше́ние бра́тии. И чтем житие́ свято́го.

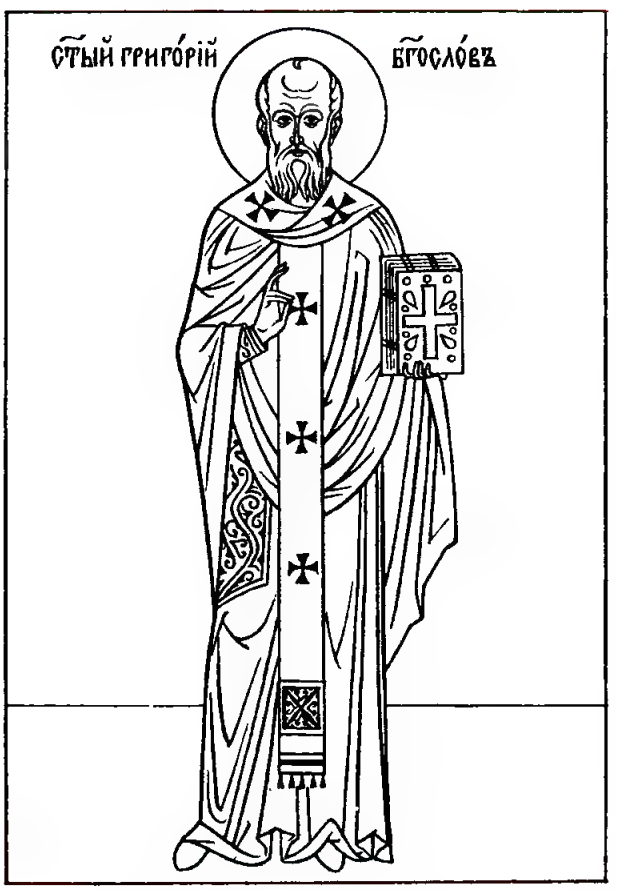

Святитель Григорий Богослов, архиепископ Константинопольский, родился около 329 года в Арианзе, имении своих родителей близ города Назианза (в южной Каппадокии, Малая Азия). Мать его святая Нонна (†374, память 5 августа) происходила из знатной и благочестивой христианской семьи и доводилась двоюродной сестрой святителю Амфилохию, епископу Иконийскому (†344, память 23 ноября). Святая Нонна вышла замуж за Григория Арианзского, богатого землевладельца, который под ее благотворным влиянием оставил свои иудейскоязыческие заблуждения (он принадлежал к гностической секте ипсистариев), принял святое Крещение и стал ревностным христианином. Впоследствии святой Григорий Арианзский был посвящен в сан пресвитера, а затем — епископа Назианзинского и всецело посвятил себя служению Церкви Христовой (†374, память 1 января).

По молитвам благочестивых Григория и Нонны у них родился сын Григорий, который еще до рождения был обещан матерью на служение Богу.

Родители дали святому Григорию, а также и его меньшему брату Кесарию блестящее образование. После

домашних занятий с дядей, епископом Иконийским, опытным преподавателем риторики, святой Григорий прошел курс учения в школах Назианза, Кесарии Каппадокийской и Александрии.

Юноша обладал выдающимися способностями, а вместе с тем горячим благочестием. Узнав от матери о том, что он посвящен Богу, святой Григорий принял обет сохранить себя в целомудрии и чистоте.

Для завершения своего образования святой Григорий отправился в Афины. Здесь он встретил святого Василия Великого, с которым его соединила нерасторжимая дружба. Шесть лет провел святой Григорий в Афинах, изучая литературу и философию, математику и музыку, геометрию и астрономию. По завершении образования он некоторое время оставался в Афинах и преподавал ораторское искусство.

Овладев в совершенстве наукой того времени, святой Григорий в 358 году возвратился в Назианз и там, будучи 30 лет от роду, принял святое Крещение от своего отца.

Отец святого Григория был в то время епископом; через некоторое время он посвятил своего сына во пресвитера.

Стремясь к иноческому подвигу, святой Григорий ушел из Назианзина в Понт, где находился его друг святой Василий Великий, основавший обитель. Друзья вместе подвизались в ней, работая над сочинением о правилах иноческого общежития.

После смерти своего младшего брата Кесария, святой Григорий Богослов возвратился на некоторое время из Понта в Назианз, чтобы облегчить горе родителей. Он не только помогал отцу в церковном управлении и хозяйственных заботах, но разъяснил ему вред арианской ереси, в которую отец едва не был совращен, и вновь утвердил его в православии.

По просьбе святого Василия Великого, бывшего в то время архиепископом в Кесарии Каппадокийской, святой Григорий согласился стать епископом в городе Сасиме, где распространилась арианская ересь. При покровительстве императора-арианина Валента (364—378) архиепископ Тианский Анфим, который был арианином, не допустил святителя Григория в Сасиму. Святой Григорий удалился в монастырь, где ухаживал за больными, а затем поселился в пустыне, ища безмолвия и созерцания. В это время отец святого Григория призвал его к себе, так как умерла его дочь святая Горгония. Погребение сестры святой Григорий почтил надгробным словом. Подчиняясь воле отца, он помогал ему в управлении епархией.

В 374 году преставились ко Господу родители святителя Григория: вначале отец, затем мать, праведная Нонна. Святой Григорий удалился в Селевкию Исаврийскую, где служил при церкви святой великомученицы Феклы. По просьбе святителя Василия Великого он принял попечение о больницах и убежищах для престарелых. Много трудов положил святитель Григорий, добывая средства для обеспечения больниц и богаделен и организуя в них порядок.

После смерти святителя Василия Великого (†378) святой Григорий, исполняя предсмертную просьбу своего друга, отправился в Константинополь для борьбы с ересью Македония, отрицавшего Божество Святого Духа.

Почти все храмы Константинополя были во власти еретиков. В 379 году святой Григорий начал служить и проповедовать в небольшой домовой церкви своих родственников, которую назвал «Анастасия» («Воскресение»), веря, что именно здесь начнет воскресать Православие. С неотразимой убедительностью опровергал он все доводы еретиков, вдохновенно раскрывая истинное учение Церкви. Слушатели волновались около епископской кафедры, громко выражая знаки одобрения и записывая слова святителя. Горячая проповедь святого Григория, его глубокое знание и истолкование Священного Писания, праведная христианская жизнь привлекали к святителю все больше и больше паствы, и ему удалось добиться значительного ослабления еретиков. Но в это время возникла новая ересь Аполлинария, учившего, что Христос при Своем воплощении не был совершенным человеком.

Святитель Григорий мужественно выступил с разоблачением и этой ереси. Тогда еретики попытались оклеветать святителя перед властями, изобразив его как организатора мятежей в городе, подстрекая толпу по-

бить камнями святителя. Святой Григорий стойко выдержал все испытания и добился посрамления еретиков. За свои глубочайшие познания и боговдохновенные толкования Священного Писания он получил именование Богослова.

Александрийский Патриарх Петр (373—380), зная о заслугах и подвигах святителя Григория Богослова, предложил ему занять престол Константинопольского Патриарха.

Но с притязаниями на этот престол выступил некий Максим, прежде язычник, получивший Крещение от святого Григория и притворявшийся его другом. Подкупив многих клириков в Александрии и в Константинополе, Максим вызвал смуту и столкновения между сторонниками святого Григория и своими приверженцами.

При поддержке императора Феодосия (379—395) святитель Григорий Богослов был поставлен Патриархом Константинопольским и утвержден в этом сане II Вселенским Собором в 381 году.

Разногласия и борьба, однако, продолжались. Святитель Григорий произнес в кафедральном соборе слово, в котором призвал прекратить раздор и предлагал поступить с ним, как некогда было поступлено с пророком Ионой: корабельщики бросили пророка в море, чтобы утишить бурю в природе; святой Григорий решил удалиться из Константинополя, чтобы утишить бурю церковную.

Ни уговоры императора, ни просьбы клириков не сломили воли святого Григория. Он удалился в родное селение Арианз и пребывал там в иноческих подвигах.

Святитель Григорий вел строгий подвижнический образ жизни: ходил босыми ногами, имел только одну обветшалую одежду, спал на голой земле или на ложе из древесных ветвей под прикрытием рубища; пищей для него служили хлеб и овощи, питием — вода, в которую он иногда примешивал немного уксуса.

В город Назианз, обуреваемый ересью, святитель Григорий поставил благочестивого епископа Евлалия. Обращаясь с многочисленными посланиями, святитель продолжал мужественно обличать еретиков и разъяснять православное вероучение. Он великодушно простил юношу, покушавшегося на его жизнь в Константинополе.

25 января 389 года святитель Григорий Богослов преставился ко Господу, оставив в назидание православным великое боговдохновенное наследие: 243 послания, 507 духовных стихотворений и 45 проповедей.

Честно́е тело святителя Григория предали погребению в Назианзе. В 950 году святые мощи Григория Богослова были перенесены в Константинополь, где положены в церкви во имя Святых Апостолов. Позднее часть мощей была перенесена в Рим. Предание сохранило нам черты святого: «Лице смиренно, бледно, брови возвышенные и густые, взор кроткий, брада не длинная, но густая и широкая».

В переводе на русский язык Полное собрание творений святителя Григория Богослова было издано трижды: в 1822—1841 гг., в 1843—1848 гг. (в шести томах) и в 1889 г. (в двух томах).

Святи́теля Моисе́я, архиепи́скопа Новгоро́дскаго

НА МА́ЛОЙ ВЕЧЕ́РНИ

На Го́споди, воззва́х: стихи́ры на 4, глас 1:
Подо́бен: Небе́сных чино́в:

Тро́ическим Све́том озари́вся,/ со А́нгелы лику́еши,/ Престо́лу предстоя́ всех Царя́/ и по́честь прие́мля трудо́м твои́м,/ Моисе́е, преблаже́нне святи́телю,/ Его́же при́сно моли́/ о чту́щих па́мять твою́.

И́же от любве́ пе́ние принося́щих ти/ не забу́ди, святи́телю,/ но моле́ние простри́ ко Го́споду/ и изба́ви нас бесо́вскаго нахожде́ния и лю́таго озлобле́ния,/ да не посра́млени бу́дем/ в день стра́шнаго испыта́ния.

Исцеле́ний и чуде́с да́ром/ просла́ви тя Госпо́дь по сме́рти твое́й,/ Его́же сла́ву, блаже́нне,/ сло́вом и житие́м твои́м пове́дал еси́,/ се бо яви́ нам честны́я мо́щи твоя́,/ я́ко сокро́вище некра́домо,/ к ни́мже притека́юще, прие́млем благода́ть,/ Моисе́е святи́телю.

Сла́ва, глас 5:

Днесь воспое́м святи́теля,/ благоче́стия наста́вника,/ Це́ркве столпа́ непоколе́блема,/ исто́чника исцеле́ний неизчерпа́ема,/ проли́тие дарова́ний духо́вных,/ вели́кому же Но́вугра́ду просвети́теля/ и о всех моли́твенника те́пла,/ к нему́же возопие́м:/ святи́телю Моисе́е,/ не преста́й моля́ся о душа́х на́ших.

И ны́не, Богоро́дичен:

Ра́дуйся, вселе́нныя похвало́;/ ра́дуйся, хра́ме Госпо́день;/ ра́дуйся, горо́ приосене́нная;/ ра́дуйся, всех прибе́жище;/ ра́дуйся, све́щниче златы́й;/ ра́дуйся, сла́во правосла́вных честна́я;/ ра́дуйся, Мари́е, Ма́ти Христа́ Бо́га;/ ра́дуйся, раю́; ра́дуйся, Боже́ственная трапе́зо;/ ра́дуйся, се́не; ра́дуйся, ру́чко всезлата́я;/ ра́дуйся, всех упова́ние.

На стихо́вне стихи́ры, глас 2.

Подо́бен: До́ме Евфра́фов:

Дом Ду́ха Пресвята́го,/ соверше́нный ве́рою Христу́ Бо́гу,/ Правосла́вия утвержде́ние/ показа́лся еси́,/ Моисе́е прехва́льне.

Стих: Свяще́нницы Твои́ облеку́тся в пра́вду,/ и преподо́бнии Твои́ возра́дуются.

Дом прему́дрости Бо́жия,/ еяже при́сно наслажда́емся,/ и ве́ры и́стинный учи́тель/ яви́лся еси́,/ достоблаже́нне.

Стих: Блаже́н муж, боя́йся Го́спода,/ в за́поведех Его́ восхо́щет зело́.

Дом неоску́дныя благода́ти,/ и град кре́пкий,/ и на враги́ побе́да,/ возвы́си рог правосла́вных/ моли́твами твои́ми ко Го́споду.

Сла́ва, глас 6:

Излия́ся благода́ть во устну́ твое́ю,/ преподо́бне о́тче, свяги́телю Моисе́е,/ и был еси́ па́стырь Христо́вей Це́ркви,/ уча́ своя́ слове́сныя о́вцы/ ве́ровати во Единосу́щную и Нераздели́мую Тро́ицу,/ во Еди́но Божество́.

И ны́не, Богоро́дичен:

Богоро́дице, Ты еси́ лоза́ и́стинная,/ возрасти́вшая нам Плод Живота́,/ Тебе́ мо́лимся:/ моли́ся, Влады́чице, со свяги́телем Моисе́ем/ поми́ловати ду́ши на́ша.

Тропа́рь пи́сан на вели́цей вече́рни.

Сла́ва, и ны́не, Богоро́дичен: И́же нас ра́ди рожде́йся от Де́вы:

НА ВЕЛИ́ЦЕЙ ВЕЧЕ́РНИ

На Го́споди, воззва́х: стихи́ры, глас 2.

Подо́бен: Егда́ от Дре́ва:

От ю́ности, преподо́бне, кра́сная ми́ра презре́л еси́/ и, Христо́ви прилепи́вся,/ поще́нием, и бде́нием, и моли́твами непресга́нными/ Тому́ угоди́л еси́,/ Безкро́вныя Же́ртвы приноси́ Ему́/ и о всем ми́ре моля́ся,/ Моисе́е преблаже́нне,/ и ны́не моли́ся Го́сподеви,/ спасти́ся душа́м на́шим.

Оттря́с, я́ко ле́ностный сон, мирска́я треволне́ния,/ и к ти́хому приста́нищу притече́,/ и́го

Христо́во на ра́мо возложи́в,/ жела́тельно Тому́ после́довал еси́,/ по́мощь име́я Ро́ждшую Того́ Богоро́дицу, Всеми́рную Засту́пницу,/ ста́до свое́ до́бре упа́сл еси́,/ и ко Христу́ приве́л еси́,/ и ны́не моли́ся Го́сподеви,/ спасти́ся душа́м на́шим.

Избра́н Бо́гом быв, пресла́вне,/ и чи́сте Тому́ послужи́в,/ яви́лся еси́ весь освяще́н, святи́телю,/ предстоя́ днесь Престо́лу Святы́я Тро́ицы,/ созерца́я добро́ту неизрече́нную/ и наслажда́яся весе́лия присносу́щнаго и ра́дости несказа́нныя./ Те́мже вопие́м ти:/ моли́ся Го́сподеви, Моисе́е приснопа́мятне,/ спасти́ся душа́м на́шим.

Сла́ва, глас 6:

Све́тлое и светоно́сное днесь, бра́тие, торжество́/ в па́мять преди́внаго святи́теля Моисе́я ра́достно соверша́юще/ и пе́сни плету́ще, псало́мски взыва́ем Христо́ви/ и, побе́дныя о́бразы принося́ще, глаго́лем:/ кто подо́бен Тебе́, Го́споди,/ прославля́яйся во святы́х/ и удивля́яй на них ми́лости Твоя́?/ я́коже сего́ до́бляго святи́теля просла́вил еси́/ и по сме́рти чудесы́ обогати́л еси́,/ яви́в нам честны́я его́ и многоцеле́бныя мо́щи,/ от ни́хже прие́млем исцеле́ния душа́м же и телесе́м/ и бесо́вских наве́т избавля́емся./ К нему́же возопи́им:/ ра́дуйся, свяще́нная главо́,/ па́стырю наш и учи́телю до́брый,/ подража́вый Истиннаго Па́стыря, Христа́,/ ста́до упасл еси́ до́бре,/ и к преми́рному Ца́рствию наста́вил еси́,/ и ны́не моли́ся ко Го́споду/ спасти́ правосла́вных, град твой и страну́,/ в не́йже при́сно почита́ется па́мять твоя́.

И ны́не, Богоро́дичен: Кто Тебе́ не ублажи́т:

Вход. Прокимен дне и чтения три святительская *(зри страни́цы 332—334).*

На литии стихиры, глас 1:

Богому́дре святи́телю Моисе́е,/ ты, твои́ми моли́твами и посто́м,/ бде́нием же и ми́лостынею Бо́гови соедини́вся,/ дом Ду́ху Пресвято́му и жили́ще показа́лся еси́,/ те́мже и архиере́й Це́ркве Христо́вы, о́тче, был еси́,/ моли́ у́бо спасти́ся душа́м на́шим.

Повину́яся за́поведи Го́спода Иису́са,/ от ю́ности Того́ стопа́м, свяще́телю, после́довал еси́,/ те́мже от Него́ благода́ть прия́л еси́/ де́йствовати пресла́вная чудеса́/ и ду́хи прогоня́ти лука́выя от всех,/ и́же любо́вию чту́щих тя.

Кро́ток и незло́бив во всем житии́ твое́м был еси́,/ свяще́телю Моисе́е,/ сего́ ра́ди и обре́л еси́ вожделе́нный на Небесе́х поко́й./ Те́мже почита́ем свяще́нную па́мять твою́,/ Богоблаже́нне и всече́стне.

Глас 4: Моисе́я блаже́ннаго/ свяще́нную па́мять днесь соверша́юще,/ Боже́ственными пе́сньми, прииди́те, вси почти́м,/ я́ко архиере́я вели́каго,/ о нас всегда́ моля́щася ко Го́споду,/ да пода́ст мно́жество щедро́т/ и спасе́ние душа́м на́шим.

Сла́ва, глас то́йже:

Ева́нгельских учени́й рачи́теля/ и Христо́вым за́поведем подража́теля/ днесь па́мять соверша́юще,/ исцеле́ния прие́млем незави́стно./ Те́мже, ве́рно торжествуя́ще,/ любо́вию возопии́м к нему́:/ ра́дуйся, Моисе́е, о́тче наш,/ я́ко в тле́ннем сем житии́ Христо́ви усе́рдно послужи́л еси́,/ от Него́же и вене́ц нетле́нный в безконе́чнем Ца́рствии прия́л еси́,/ иде́же ны́не наслажда́ешися, со А́нгелы лику́я,/ со проро́ки и апо́столы Го́сподеви моля́ся, блаже́нне,/ стране́ низпосла́ти мир/ и душа́м на́шим спасе́ние и ве́лию ми́лость.

И ны́не, Богоро́дичен: При́зри на моле́ния:

На стихо́вне стихи́ры, глас 4.

Подо́бен: Дал еси́ зна́мение:

Дал еси́ утвержде́ние вели́кому Нову́гра́ду, Го́споди,/ ди́внаго Твоего́ свяще́теля Моисе́я,/ неистоща́и́мое сокро́вище,/ изоби́льна чуде́с мно́гих,/ кре́пка побо́рника и засту́пника,/ его́же моли́твами спаси́ оте́чество на́ше и лю́ди,/ Иису́се Всецарю́ и Спа́се душ на́ших.

Стих: Свяще́нницы Твои́ облеку́тся в пра́вду,/ и преподо́бнии Твои́ возра́дуются.

Дал еси́ украше́ние, Го́споди,/ оби́тели Архистрати́га Твоего́/ цельбоно́сныя мо́щи Моисе́я свяще́теля,/ соде́йственника быва́юща чудесе́м

мно́гим/ и моля́щася Тебе́ непреста́нно,/ Иису́су Человеколю́бцу, Спа́су душа́м на́шим.

Стих: Блаже́н муж, боя́йся Го́спода,/ в за́поведех Его́ восхо́щет зело́.

Дал еси́ зна́мение ве́рующим в Тя тве́рдо, Го́споди,/ и́стинным Твои́м уго́дником,/ прие́млют бо исцеле́ния душа́м же и телесе́м/ с ве́рою притека́ющии к ним./ Те́мже у́бо и мы, днесь соше́дшеся в па́мять Моисе́я свяще́ителя,/ ве́рно Ти вопие́м:/ того́ моли́твами спаси́ нас,/ Иису́се Человеколю́бче, Спа́се душ на́ших.

Сла́ва, глас 5:

Что́ шум пра́зднующих быва́ет/ и и́ноцы ра́достию весели́тся?/ Днесь обрето́хом, глаго́лют, сокро́вище некра́домо,/ целе́б пода́тельныя мо́щи Моисе́я, вели́каго свяще́ителя./ Сей бо во вре́меннем житии́ потруди́ся/ и прему́дрости Бо́жия престо́л украси́л есть,/ ны́не же Престо́лу Госпо́дню предстои́т/ с первопресто́льники Це́ркве Росси́йския,/ к ни́мже возопие́м в пе́снех, ра́дующеся:/ ра́дуйся, отце́м сла́во, Пе́тре,/ рукоположе́нием освяще́нный отца́ на́шего;/ ра́дуйся, до́брый учи́телю Алексие́,/ на престо́л его́ па́ки взы́тие благослови́вый;/ ра́дуйся, Моисе́е, их ревни́телю,/ и вку́пе с ни́ми моли́ся Го́сподеви/ спасти́ся душа́м на́шим.

И ны́не, Богоро́дичен: Храм и дверь еси́:

Тропа́рь, глас 8:

Чистоты́ ра́ди жития́ твоего́,/ поще́ния же, и моли́тв, и трудо́в,/ сосу́д благопотре́бен был еси́ Влады́це Христу́,/ И́же дарова́ тя ста́ду твоему́,/ я́ко сокро́вище неотъе́млемо, чудесы́ всех обогаща́юща./ Тем и мы, соше́дшеся в па́мять твою́,/ ве́рою и любо́вию вопие́м:/ моли́ о нас, пречестны́й архиере́ю Моисе́е, о́тче наш.

Сла́ва, и ны́не, Богоро́дичен: И́же нас ра́ди рожде́йся от Де́вы:

НА У́ТРЕНИ

На Бог Госпо́дь: тропа́рь свяще́ителю, два́жды. Сла́ва, и ны́не, Богоро́дичен.

По 1-м стихосло́вии седа́лен, глас 1.

Подо́бен: Небе́сных чино́в:

Разу́мнаго адама́нта, до́бляго святи́теля, Моисе́я днесь, ве́рнии, почти́м,/ све́тло пра́зднующе всечестну́ю па́мять его́,/ той бо моли́твами свои́ми к Бо́гу/ от свои́х многоцеле́бных моще́й подава́ет нам неоску́дно исцеле́ния исто́чник,/ велегла́сно нас научая Христо́ви попи́ти:/ прославля́яй святы́х Твои́х, Го́споди, сла́ва Тебе́.

Сла́ва, и ны́не, Богоро́дичен:

Спасе́ния на́шего Ходата́аица Ты яви́лася еси́, Всенепоро́чная,/ ду́шу мою́ окая́нную изба́ви бесо́вскаго мучи́тельства/ и пода́ждь ми прегреше́ний очище́ние:/ ра́зве бо Тебе́, раби́ Твои́, не име́ем помо́щницы.

По 2-м стихосло́вии седа́лен, глас 5:

Су́етныя му́дрости возгнуша́вся,/ и́стинным последуя Ева́нгельским за́поведем, преблаже́нне святи́телю Моисе́е,/ це́рковь Прему́дрости Бо́жия украси́л еси́/ и сла́вити Тро́ицу Единосу́щную лю́ди своя́ научи́л еси́,/ Ю́же моли́ о чту́щих тя.

Сла́ва, и ны́не, Богоро́дичен:

Де́вствуеши ро́ждши, Де́во Всенепоро́чная, Неискусому́жная Ма́ти:/ му́жеска ло́жа не прие́мши, родила́ еси́ Бо́га воплоще́нна,/ Его́же моли́ о пою́щих Тя.

По полиеле́и седа́лен, глас 8:

Лука́ваго лови́тельства изба́ви ста́до твое́, о́тче,/ сове́ты льсти́ваго разруши́ моли́твами твои́ми/ и язы́ков шата́ния низложи́,/ я́коже дре́вле вооружи́вшихся на твою́ оби́тель,/ и разбо́йнически прише́дших обличи́л еси́,/ ста́до же твое́ от злых невреди́мо спасл еси́,/ чи́стаго ра́ди жития́ твоего́ нетле́нный вене́ц прии́м от руки́ Вседержи́теля,/ сего́ ра́ди вопие́м ти:/ Моисе́е преблаже́нне, моли́ Христа́ Бо́га согреше́ний оставле́ние дарова́ти/ чту́щим любо́вию святу́ю па́мять твою́.

Сла́ва, и ны́не, Богоро́дичен:

Просвети́ ду́шу мою́ омраче́нную, Ма́ти Богоро́дице,/ и лю́таго виде́ния изба́ви,/ я́ко да во

хвале́нии сла́влю Тя, Всенепоро́чная,/ и, дерза́ющи, со А́нгелом вопию́ Ти ве́рно:/ благослове́н Плод Твоего́ чре́ва.

По 50-м псалме́ стихи́ра, глас 6:

Днесь, празднолю́бных собо́ры,/ ра́достно духо́вный лик соста́вльше,/ не в кимва́лех иуде́йских, ни в орга́нех лати́нских,/ но в сокруше́нии душ и серде́ц на́ших/ восхва́лим Христа́ Бо́га на́шего,/ прославля́ющаго ди́внаго Своего́ уго́дника, свяити́теля Моисе́я,/ его́же па́мять ны́не соверша́юще/ и честны́я мо́щи чту́ще, возопии́м:/ о пречестны́й и вели́кий архиере́ю Моисе́е,/ па́стырю и учи́телю наш,/ я́ко име́я дерзнове́ние ко Христу́ Бо́гу,/ мир ми́рови испроси́/ и душа́м на́шим ве́лию ми́лость.

Кано́н, глас 4.

Песнь 1

Ирмо́с: *Триста́ты кре́пкия,/ Рожде́йся от Де́вы,/ безстра́стия во глубине́ души́ трича́стное потопи́, молю́ся,/ да Тебе́, я́ко в тимпа́не, во умерщвле́нии телесе́/ побе́дное воспою́ пе́ние.*

Иису́су: Отве́рзи устне́ мои́, Го́споди, и просвети́ смысл мой омраче́нный,/ разреши́ ю́зу язы́ка моего́,/ я́ко да све́тле и ра́достне восхвалю́ до́бляго свяити́теля Моисе́я, Твоего́ уго́дника.

А́ще и не кра́сно приноси́мое тебе́ пе́ние,/ но от усе́рдия приими́, о́тче, я́коже две ца́ты вдови́цы прия́т Христо́с,/ и не лише́на мя сотвори́ твои́х даро́в,/ и согреше́нием мои́м испроси́ проще́ние твои́ми к Бо́гу моли́твами.

Блага́го Бо́га подража́тель был еси́, преблаже́нне Моисе́е,/ милосе́рдие к ни́щим и любо́вь нелицеме́рну ко всем стяжа́в,/ помина́я и де́лом показу́я рече́нная:/ возлю́биши и́скренняго твоего́, я́ко сам себе́.

Богоро́дичен: Всепе́тая Богоро́дице,/ я́же Всеми́лостиваго Бо́га ро́ждшая,/ ду́шу мою́, омраче́нную бесо́вскими прило́ги, просвети́, Всенепоро́чная,/ и ума́ моего́ я́звы уврачу́й, и заступи́ мя,/ я́ко да по достоя́нию сла́влю Тя.

Песнь 3

Ирмо́с: ***Лук си́льных изнемо́же,/ и немощству́ющии препоя́сашася си́лою,/ сего́ ра́ди утверди́ся в Го́споде се́рдце мое́.***

Го́спода своего́ во́лю сотвори́в, сугу́б тала́нт приобре́л еси́,/ сего́ ра́ди благи́й он слы́шиши глас:/ до́брый ра́бе и ве́рный,/ вни́ди в ра́дость Го́спода твоего́.

Душе́вную чистоту́ стяжа́в,/ без нея́же никто́же у́зрит Го́спода, Моисе́е, о́тче наш,/ стра́сти окая́нныя души́ моея́ и сла́сти теле́сныя утоли́ моли́твами твои́ми.

Христу́ Бо́гу производя́щу тя на лу́чшая,/ мирска́я вся оплева́л еси́/ и, благи́й яре́м на ра́мо взем, усе́рдно Тому́ после́довал еси́.

Богоро́дичен: Живо́т ро́ждшая составны́й *, Де́во Всенепоро́чная,/ се́рдца моего́ стру́пы исцели́ хода́тайствы Твои́ми,/ е́же к Сы́ну Твоему́, Богоблагода́тная.

Песнь 4

Ирмо́с: ***Любве́ ра́ди, Ще́дре, Твоего́ о́браза/ на Кресте́ Твое́м стал еси́,/ и раста́яшася язы́цы:/ Ты бо еси́, Человеколю́бче,/ кре́пость моя́ и хвале́ние.***

Зе́льных ра́ди пощени́й, и моли́тв непреста́нных, и чистоты́ серде́чныя/ всели́ся в тя Христо́с, преблаже́нне свяще́телю Моисе́е,/ на Него́же наде́жду всю возложи́л еси́.

Земна́я отри́нув, Небе́сная насле́довал еси́,/ от си́лы бо в си́лу восходя́, к преми́рному Ца́рствию преселя́лся еси́,/ иде́же терпе́ния ра́ди твоего́/ угото́вася ти вене́ц нетле́нный и ве́чное весе́лие.

Изволе́нием Бо́жиим и избра́нием по́стников сосло́вия/ па́стырь поставля́ешися и наста́вник, и́же ко спасе́нию,/ вводя́ ста́до твое́ во огра́ду Небе́сную.

Богоро́дичен: И ***рожда́еши, и де́вствуеши, Де́во Всенепоро́чная,/ искусу́ба бо му́жеска не прие́мши, родила́ еси́ Бо́га воплоще́нна,/ Его́же моли́ о пою́щих Тя.***

---

* составны́й — ипостасный

Песнь 5

Ирмо́с: ***Ты, Го́споди, мой Свет,/ в мир пришёл еси́,/ Свет Святы́й, обраща́яй из мра́чна неве́дения/ ве́рою воспева́ющия Тя.***

Кре́пко вооружи́вся на неви́димыя враги́,/ я́коже тве́рдый адама́нт, вы́я их сокруши́л еси́,/ го́рдостная шата́ния утоли́л еси́, Го́споду тя прославля́ющу.

От лука́вых бесо́в ла́яния ста́до твое́ сохраня́я,/ и́стиннаго Па́стыря — Христа́ — и́стинный учени́к был еси́, свяще́телю Моисе́е,/ сего́ ра́ди избра́нием первосвяще́теля Петра́/ наме́стник блаже́ннаго свяще́теля Иоа́нна в це́ркви Прему́дрости Бо́жия устроя́ешися.

Ми́лостивно наказу́я, о́тче, о Христе́ поруче́нное тебе́ ста́до,/ упа́сл еси́ на па́житех зако́на живоно́снаго:/ тобо́ю бо о́браз показа́л еси́, возвеща́я путь ко спасе́нию/ и е́же от злых премене́нию.

Богоро́дичен: На́шего спасе́ния Ходата́ица Ты яви́лася еси́, Всенепоро́чная,/ ду́шу мою́ окая́нную изба́ви бесо́вскаго муче́ительства/ и пода́ждь прегреше́нием очище́ние:/ ра́зве бо Тебе́, раби́ Твои́, не и́мамы помо́щницы.

Песнь 6

Ирмо́с: ***Да не погрузи́т мене́ бу́ря водна́я,/ ниже́ да пожре́т мене́ глубина́,/ отве́ржен бо есмь/ во глубины́ се́рдца морска́го зол мои́х./ Тем зову́, я́ко Ио́на:/ да взы́дет от тли зол живо́т мой/ к Тебе́, Бо́же.***

Зли́и челове́цы приидо́ша ко оби́тели,/ в не́йже твое́ честно́е те́ло положе́но бысть, свяще́телю Моисе́е,/ не ве́дуще, я́ко ты заступа́еши ста́до твое́ и по отше́ствии твое́м от жития́ твоего́,/ ты же, еди́наго коего́ждо их, ми́лостивно наказа́в,/ на путь пра́вый наста́вил еси́.

Почто́ совеща́етеся, зли́и,/ ка́ко дерзну́сте умы́слити зла́я на оби́тель мою́? — свяще́тель Моисе́й глаго́лаше./ Или́ не ве́сте си́лы непобеди́маго воево́ды Госпо́дня, вели́каго Архи́стратига Михаи́ла?/ А́ще не пока́етеся, то вси зде лю́те поги́бнете./ Они́ же, с пла́чем и слеза́ми пока́явшеся тебе́/ и ви́девше тя, моля́щася о них,/ Бо́гу хвалу́ возсыла́ху.

Ра́зум от Бо́га прии́м,/ благочести́выя па́че приводя́ к благоразу́мию,/ нечести́вым же уста́ заграждая́, Моисе́е святи́телю:/ го́рдостнаго бо епи́скопа, бы́вша во оби́тели твое́й и уничижи́вша тя,/ ума́ отъя́тием смири́в, во свяще́нстве непотре́бна сотвори́л еси́.

Богоро́дичен: Свяще́йшая Херуви́м и Серафи́м яви́лася еси́, Пречи́стая,/ Зиждите́ля бо их неизрече́нно родила́ еси́, не опа́лышися огне́м Божества́,/ и ны́не блажа́т Тя вси ро́ди, я́коже прорекла́ еси́, Всепе́тая.

Конда́к, глас 3:

Я́ко венце́м пресве́тлым украси́вся днесь, вели́кий Но́вгра́д/ лику́ет в па́мять па́стыря своего́ и учи́теля,/ и, я́ко диади́му ца́рскую возложи́вши,/ честна́я о́на оби́тель све́тло ра́дуется:/ просла́ви бо тя Бог, уго́дника Своего́,/ и прояви́ после́днему ро́ду на́шему цельбоно́сныя мо́щи твоя́,/ свяще́нителю Моисе́е,/ Це́рковь же Бо́жия весели́тся,/ созыва́ющи и́нок сосло́вие велегла́сно вопи́ти:/ ра́дуйся, гра́ду твоему́ и оби́тели похвало́/ и всея́ Росси́йския страны́ пресве́тлый свети́льниче.

И́кос:

Я́ко из мра́чна о́блака пресве́тлая звезда́ возсия́,/ та́ко ны́не от вели́каго Но́вагра́да/ Небе́снаго Ца́рствия граждани́н произы́де, вели́кий Моисе́й,/ и всех озари́ чуде́с луча́ми,/ и́же с ве́рою приходя́щих к нему́ и честны́я его́ мо́щи чту́щих. Те́мже и мы днесь серде́чною любо́вию ве́рно возопии́м:/ ра́дуйся, я́ко от мла́дости Бо́гу порабо́тал еси́;/ ра́дуйся, я́ко мирска́я вся оплева́л еси́./ Ра́дуйся, я́ко Христо́в яре́м на ра́мо взем, усе́рдно Тому́ после́довал еси́;/ ра́дуйся, я́ко вруче́нное тебе́ ста́до до́бре упа́сл еси́./ Ра́дуйся, я́ко престо́лом наме́стник быв блаже́ннаго Иоа́нна,/ того́ стопа́м после́довал еси́;/ ра́дуйся, Прему́дрости Бо́жия престо́л украси́вый./ Ра́дуйся, чудесы́ град свой озари́вый;/ ра́дуйся, ни́щих и а́лчущих пита́телю./ Ра́дуйся, сирота́м печа́льным и вдови́цам утеше́ние;/ ра́дуйся, я́ко спасл еси́ му́жа,/ от потопле́ния водна́го погря́знути уже́ хотя́ща./ Ра́дуйся, я́ко тогоже сохрани́л еси́ от иноплеме́н-

ных разбо́йник;/ ра́дуйся, засту́пниче гра́ду твоему́ и всем, живу́щим в нем,/ и моли́твенниче те́плый ко Влады́це Христу́ Бо́гу./ Ра́дуйся, па́стырю до́брый, во всем подража́яй Влады́це твоему́,/ Его́же моли́ о чту́щих свяTУ́ю па́мять твою́,/ да вси в весе́лии се́рдца вопие́м ти:/ ра́дуйся, святи́телю Моисе́е, вели́кому Но́вугра́ду похвало́/ и всея́ Росси́йския земли́ пресве́тлый свети́льниче.

Песнь 7

Ирмо́с: ***Спасы́й во огни́ авраа́мския Твоя́ о́троки/ и халде́и уби́в,/ я́же Пра́вда пра́ведно уловля́ше,/ препе́тый Го́споди,/ Бо́же оте́ц на́ших, благослове́н еси́.***

Терпе́ния ра́ди твоего́ и му́жества/ возлюби́ тя И́же над все́ми су́щий Бог/ и чудесы́ обогати́л тя есть, пою́ща:/ препе́тый Го́споди, Бо́же оте́ц, благослове́н еси́.

Устроя́ет тя Госпо́дь Це́ркви Свое́й архиере́я,/ слове́сным овца́м па́стыря всеизря́дна,/ ты же, прему́дре Моисе́е, святи́тельства па́ству прии́м,/ в бо́льшия по́двиги вда́лся еси́, Христо́ви поя́:/ препе́тый Го́споди, Бо́же оте́ц, благослове́н еси́.

Уже́ погря́знути хотя́ше во глубине́ во́дней,/ его́же ты, святи́телю, а́бие от потопле́ния спасл еси́,/ под ру́це подъе́мля и держа́, до́ндеже па́ки прия́ша его́ в ладию́,/ та́кожде и мене́,погря́знути хотя́ща в ти́не беззако́ний мои́х,/ спаси́, и соблюди́, и умоли́ Влады́ку Христа́,/ да прии́мет мя в ве́чныя жи́зненныя кро́вы, пою́ща:/ препе́тый Го́споди, Бо́же оте́ц, благослове́н еси́.

Богоро́дичен: Фарисе́йскаго бу́яго киче́ния ненави́дети ми сотвори́, Богоро́дице,/ и мытаре́ву смире́нию поревнова́ти сподо́би,/ умоли́, Его́же родила́ еси́, Христа́,/ да просвети́т ду́шу мою́ омраче́нную и лю́таго паде́ния изба́вит,/ я́ко да во явле́нии сла́влю Тя, Всенепоро́чная, Сы́ну Твоему́ вопия́:/ препе́тый Го́споди, Бо́же оте́ц, благослове́н еси́.

Песнь 8

Ирмо́с: ***Ру́це распросте́р, Дании́л/ львов зия́ния в ро́ве затче́;/ о́гненную же си́лу угаси́ша,/ добродете́лию препоя́савшеся,/ благоче́стия ра-***

чи́тели, о́троцы, взыва́юще:/ благослови́те, вся дела́ Госпо́дня, Го́спода.

Храм Свято́му Ду́ху, свяще́телю Моисе́е, сотвори́л,/ и сам во оби́тель Тому́ был еси́,/ те́мже и нас моли́твами твои́ми селе́ния Ему́ соде́лай/ и от вся́ких напа́стей и озлобле́ния изба́ви,/ я́ко да пое́м в ра́дости се́рдца:/ благослови́те, вся дела́ Госпо́дня, Го́спода.

Отве́рзи нам ра́йский вход моли́твами твои́ми, свяще́телю Моисе́е,/ и не пре́зри нас в ско́рбех мно́зех,/ тебе́ бо засту́пника гра́ду твоему́, живу́щии в нем, и́мамы,/ я́ко да в ра́дости се́рдца пое́м:/ благослови́те, вся дела́ Госпо́дня, Го́спода.

Царю́ Небе́сному Влады́це и Бо́гу моля́ся,/ грядущаго ку́плю де́яти от потопле́ния и от разбо́йник спасл еси́,/ по́мощь име́я и заступле́ние Бо́жия Ма́тере;/ той бо не ве́дяше, кто есть спаса́яй его́,/ до́ндеже ты, свяще́телю Моисе́е, яви́вся ему́ в то́нце сне, сказа́л еси́,/ я́ко тобо́ю сотвори́ Бог избавле́ние ему́,/ и заповеда́л еси́ сотвори́ти покро́в на честне́й ра́це твое́й./ Он же в ра́дости повеле́нная тобо́ю сотвори́, пое́ Го́споде-ви:/ благослови́те, вся дела́ Госпо́дня, Го́спода.

Богоро́дичен: Чи́стая и Сла́вная Влады́чице, Ма́ти Бо́га Вы́шняго,/ щедро́ты низпосли́ нам от неистощи́мых сокро́вищ Твои́х/ и пода́ждь в ну́ждах терпе́ние, да в весе́лии пое́м:/ благослови́те, вся дела́ Госпо́дня, Го́спода.

Песнь 9

Ирмо́с: *Ка́мень нерукосе́чный/ от несеко́мыя горы́, Тебе́, Де́во,/ краеуго́льный отсече́ся,/ Христо́с, совокупи́вый разстоя́щаяся естества́./ Тем, веселя́щеся, Тя, Богоро́дице, велича́ем.*

Ше́ствовати нас сотвори́ во след сохрани́вших за́поведи Бо́га на́шего,/ и спаси́ моли́твами твои́ми, свяще́телю Моисе́е, па́стырю и учи́телю наш,/ от всех зол, находя́щих на ны,/ и наста́ви на путь живота́, моля́ся о нас Человеколю́бцу Бо́гу и Спа́су душ на́ших.

Ще́драго Человеколю́бца Бо́га моли́ о нас, па́стырю наш до́брый,/ тезоимени́тый Богови́дцу, свяще́телю Моисе́е:/ и́мать бо послу́шати Ма́тере Своея́,

Засту́пницы гра́да на́шего,/ и твои́х пречестны́х моле́ний и поми́лует нас.

Ле́гко, я́коже оре́л крило́ма, на Небе́сную высоту́ дости́гл еси́/ и терпе́ния и чи́стаго ра́ди жития́ твоего́ по́честь прия́л еси́ от Мздовоздая́теля,/ и ны́не Госпо́дь яви́ нам цельбоно́сныя мо́щи твоя́,/ точа́щия исцеле́ния с ве́рою приходя́щим./ Те́мже мо́лим тя, святи́телю Моисе́е:/ помяни́ нас, и́же ве́рою чту́щих тя и достодо́лжно ублажа́ющих тя.

Богоро́дичен: Из пречи́стых ложе́сн Твои́х про́йде у́мное Со́лнце, Богоро́дице,/ просвеща́я и́же во тьме седя́щих, омраче́нныя неве́дением,/ и приводя́ к све́ту Богоразу́мия,/ страда́вшим Его́ ра́ди нетле́нныя венцы́ подава́я и ве́чное ра́дование./ Его́же моли́ о нас, Влады́чице, не лиши́ти нас десна́го стоя́ния в час испыта́ния,/ да Тя вси велича́ем.

Свети́лен:

Ско́ро предвари́, святи́телю Моисе́е, ве́рным побо́рниче,/ и Христа́ Бо́га умоли́ просвети́ти иноплеме́нныя языки,/ да навы́кнут сла́вити Святу́ю Тро́ицу;/ нас же, чту́щих твою́ святу́ю па́мять, спаса́й от вся́каго зла.

Сла́ва, и ны́не, Богоро́дичен:

Всеблага́я Влады́чице,/ я́же Ще́драго Бо́га пло́тию ро́ждшая,/ поми́луй нас, озло́бленных прило́ги лука́ваго,/ и устра́нших ся за́поведей Сы́на Твоего́ и Бо́га на́шего,/ и греху́ пораб о́тивших себе́,/ Свои́м хоте́нием привлецы́, Пречи́стая, к повеле́нием Бо́жиим/ и не лиши́ нас ве́чнаго наслажде́ния моли́твами Твои́ми.

На хвали́тех стихи́ры на 4, глас 8:

Неукло́нно, преблаже́нне, путь жи́зненный ше́ствовал еси́,/ по́стническими боре́нии вся плотска́я мудрова́ния умертви́л еси́,/ кра́сная ми́ра оста́вил еси́,/ Небе́сную красоту́ возлюби́л еси́,/ иде́же со А́нгелы лику́еши,/ святи́телю Моисе́е,/ моли́ спасти́ся душа́м на́шим.

В ю́ности целому́дрие стяжа́л еси́,/ в ста́рости ра́зум обостри́л еси́,/ ду́шу пресве́тлу сотвори́л еси́,/ архиере́йства сан восприя́л еси́,/ це́рковь добро́тами украси́л еси́,/ сего́ ра́ди тя почита́ем,

святи́телю Богому́дре,/ ты же не преста́й моля́ся о творя́щих па́мять твою́.

Собери́теся, празднолю́бцы,/ днесь в па́мять Моисе́я святи́теля,/ и сию́ ку́пно вси торжеству́йте:/ се бо благоче́стия подража́тель/ и о ста́де свое́м те́плый моли́твенник,/ Росси́йския страны́ удобре́ние,/ вели́кому же Но́вугра́ду похвала́ и утвержде́ние,/ к нему́же возопии́м:/ святи́телю, моли́ Христа́ Бо́га/ о чту́щих святу́ю па́мять твою́.

Сла́ва, глас 6:

О́трок яви́лся еси́ смире́н,/ беззло́бием украша́яся,/ сего́ ра́ди Христо́с Бог овца́м Свои́м па́стыря тя поста́ви,/ я́ко неисче́тно бога́тство Свои́х даро́в/ яви́ тя вели́кому Но́вугра́ду,/ обурева́емым в ско́рбех ти́хое приста́нище./ И ны́не, святи́телю Моисе́е,/ не премолчи́, вопия́ за ны ко Го́споду.

И ны́не, Богоро́дичен:

Богоро́дице, Ты еси́ лоза́ и́стинная,/ возрасти́вшая нам Плод Живота́,/ Тебе́ мо́лимся:/ моли́ся, Влады́чице, со святи́телем Моисе́ем/ поми́ловати ду́ши на́ша.

Славосло́вие вели́кое и отпу́ст.

НА ЛИТУРГИ́И СЛУ́ЖБА СВЯТИ́ТЕЛЬСКАЯ.

Моли́тва

О свяще́ннейший о́тче, святи́телю Христо́в Моисе́е, па́стырю и учи́телю наш, не отри́ни нас, с ве́рою притека́ющих к моще́м твои́м и твоему́ заступле́нию и те́плою моли́твою тя призыва́ющих, но ско́ро потщи́ся помоли́тися Царю́ ца́рствующих и Го́споду госпо́дствующих, да изба́вит ста́до Свое́ от волко́в, гу́бящих е, и всяку страну́ христиа́нскую огради́ и сохрани́ святы́ми твои́ми моли́твами от мирска́го мяте́жа и тру́са, наше́ствия иноплеме́нник и междоусо́бныя бра́ни, от гла́да же и губи́тельства, пото́па, и меча́, и огня́, и напра́сныя сме́рти, и,я́коже поми́ловал еси́ грядущаго ку́плю де́яти от потопле́ния и от разбо́йников, спасл еси́ святу́ю оби́тель твою́, та́ко поми́луй и нас, умо́м, сло́вом и де́лом во тьме грехо́вней су́щих, и изба́ви нас гне́ва Бо́жия и ве́чныя ка́зни,

я́ко да твои́м хода́тайством и по́мощию, Свои́м же милосе́рдием и благода́тию, Христо́с Бог ти́хое и безгре́шное житие́ даст нам пожи́ти в ве́це сем и изба́вит нас шу́ияго стоя́ния, сподо́бит же десна́го со все́ми святы́ми. Ами́нь.

Святитель Моисей, архиепископ Новгородский (1325—1330, 1352—1359), в миру Митрофан, был сыном богатых и благочестивых горожан, жителей Новгорода. С малых лет он возлюбил Господа. Научившись грамоте, мальчик постоянно читал Священное Писание и часто посещал храм Божий. В отрочестве он тайно ушел из родительского дома в Тверской Отрочь монастырь и там принял иноческий постриг с именем Моисей. Юный инок пребывал в неизменном послушании и молитве, строго соблюдая посты и проявляя редкостное смирение. Родители и родственники, после долгих поисков нашедшие юношу, упросили его перейти в более близкий к Новгороду монастырь. Юноша переселился в Колмов монастырь к благочестивому игумену Макарию. Здесь он усугубил свои подвиги.

Через некоторое время инок Моисей был рукоположен архиепископом Новгородским Давидом (1309—1324) во иеромонаха, а затем возведен в сан архимандрита и назначен настоятелем Новгородского Юрьева монастыря.

В 1325 году, после кончины архиепископа Давида, архимандрит Моисей, избранный его преемником, был хиротонисан в Москве святителем Петром (†1326; память 21 декабря) в сан архиепископа. В трудное время пришлось управлять Новгородской кафедрой святителю Моисею: неоднократные пожары опустошали Новгород с его многочисленными храмами; народные волнения, сопровождавшиеся грабежами, держали всех в страхе; угрожали набегами татаро-монгольские захватчики, преследующие непокорных им князей. Несмотря на эти неблагоприятные обстоятельства,святитель Моисей украшал Новгород храмами Божиими; так, в 1327 году он построил церковь во Имя Пресвятой Богородицы в Десятинском монастыре, украсил ее святыми иконами и снабдил книгами.

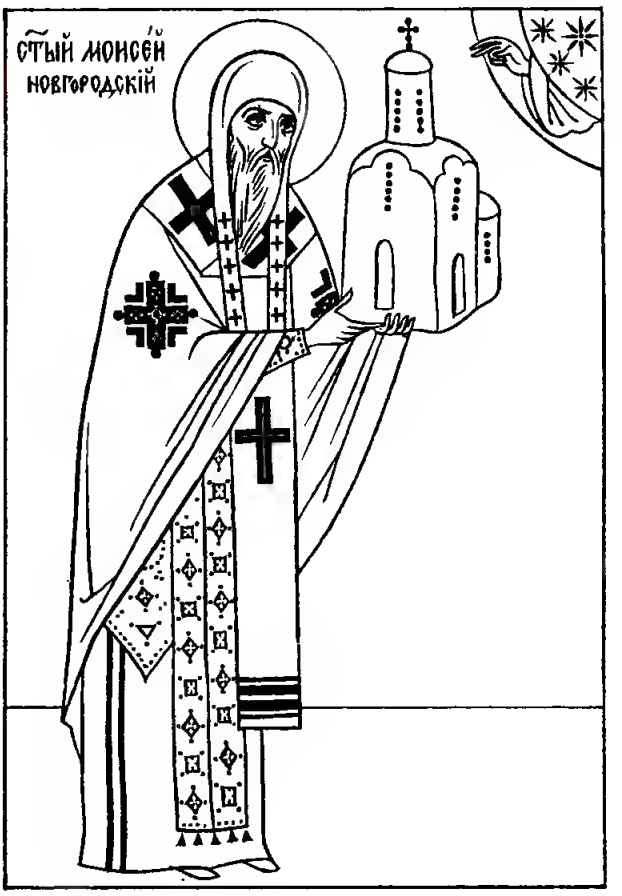

Свою жизнь святитель Моисей проводил в строгом воздержании. К бедным был милосерд и сострадателен: помогал обиженным, заступался за вдов, вразумляя их притеснителей, и многих исправил своими увещаниями. Святитель отличался особенной любовью к духовному просвещению. По его благословению были собраны писцы, которые переписали множество книг, главным образом Богослужебных. Одно из Евангелий, писанных по распоряжению святителя Моисея в 1355 году, находится в собрании рукописей Синодальной библиотеки (ныне в Государственном Историческом Музее), другое хранится в ризнице Новгородского Софийского собора.

Душа святителя искала иноческого уединения. После пяти лет святи-

тельства, в 1330 году, он удалился в Колмов монастырь и там принял схиму. Спустя еще пять лет святитель переселился в пустынное место на противоположный берег реки Волхова и основал там Деревяницкий монастырь с каменным храмом в честь Воскресения Господня. Но не укрылся и здесь этот светильник от людских взоров: бояре и простые люди приходили к схимнику за наставлениями и назидались его добродетельной жизнью. Так прошло более 20-ти лет.

После кончины архиепископа Василия (1331—1352), святитель Моисей в 1352 году по настоятельным просьбам новгородцев вновь принял на себя управление обширной епархией. В том же году он построил каменный храм в честь Успения Богоматери, что на Волотове.

В 1354 году Константинопольский Патриарх Филофей (1354—1355, 1362—1376) в знак глубокого почитания святителя Моисея разрешил ему пользоваться древним преимуществом Новгородских святителей — носить крестчатые ризы, которые и прислал сам. Он также позволил святителю Моисею непосредственно обращаться к Константинопольскому Патриарху.

Семь лет продолжалось вторичное святительство архиепископа Моисея, ознаменовавшееся строительством многих церквей в Новгороде и его окрестностях. Попечением святителя Моисея в 1355 году был устроен монастырь в местности, называемой Сковородкой, с каменным храмом в честь святого Архистратига Божия Михаила; в 1357 году построены храмы еще в трех монастырях: в Радоговицах при Волотовском Успенском храме, в Духовом монастыре и в женском монастыре во имя святого апостола Иоанна Богослова.

Стремясь к уединению, святитель Моисей в 1358 году удалился на покой в построенный им Сковородский монастырь. Но Бог еще раз призвал святителя к деятельности. В год удаления его с архиепископии, по случаю смены посадника, в Новгороде вспыхнула смута: мятежники умертвили многих бояр, разрушили Волховский мост; три дня стояли друг против друга жители Торговой и Софийской сторон, готовясь вступить в ожесточенную схватку. Тогда явился из своего уединения старец-святитель; с крестом в руках, окруженный духовенством, он встал на остатках разрушенного моста, посреди враждующих сторон, благословил их и сказал: «Дети! Не поднимайте брани, не вступайте в бой! Да не будет святым церквам и месту сему пустоты!» Растроганные новгородцы послушались святителя Божия, и мятеж утих. Возвратясь в Сковородскую обитель, святитель еще два года был образцом смирения и благочестия для собранной им братии.

Блаженная кончина святителя Моисея последовала 25 января 1362 года. Он был погребен в Сковородском монастыре с великой честью, при всенародном плаче. Память его чтили еще в XV веке. В описании 1634 года сказано: «Прославлен от Бога чудесы при животе и по смерти, и прибегающии с верою к честны́м его мощам мужие и жены почерпают здравие, наипаче же жены исцеловают, одержимые своими естественными немощами».

19 апреля 1686 года были обретены нетленные мощи святителя Моисея, положенные в особой раке. В 1782 году попечением митрополита Новгородского Гавриила (1775—1800) в Сковородском монастыре была устроена новая бронзовая рака и переложены в нее мощи святителя.

Житие святителя Моисея написано, по благословению святителя Новгородского Ионы (1459—1470), иеромонахом Пахомием Логофетом.

МЕ́СЯЦА ЯНВАРЯ В 26-Й ДЕНЬ

Преподо́бнаго отца́ на́шего Ксенофо́нта и дружи́ны его́

На Го́споди, воззва́х: стихи́ры Окто́иха 3 и свята́го 3, глас 2.

Подо́бен: Егда́ от Дре́ва:

Сия́я досто́инством души́, / ми́лостынею и ве́рою тебе́ сама́го просвети́л еси́: / ра́дуяся бо, расточи́л еси́ бога́тство ни́щим, / во ве́ки же пребыва́ет твоя́ пра́вда, / Свет тебе́ возсия́вший, о́тче, Невече́рний, / иде́же преподо́бныя твоя́ де́ти зри́ши / и сия́ ро́ждшую, во гра́де Небе́снем живу́щия.

Сла́ву презре́вше тле́нную, / сла́вы нетле́нныя и Боже́ственныя удосто́истеся: / всю бо попра́вше жития́ красоту́, / и́стинно прекра́снаго Христа́, Богоно́сниии, вельми́ возжела́сте, / вас спа́сшаго от мирска́го треволне́ния и бу́ри / и в ти́хое и светоно́сное житие́ напра́вльшаго, пребога́тии.

Стра́сти умертви́вше плотски́я, / в безстра́стия ри́зы оде́ястеся, / жития́ чистото́ю сия́ исткавше, / житие равноа́нгельное, / в телеси́ су́ще ещё, крепкому́дреннии, показа́вше, / сла́вы удосто́истеся вси Ангельския в Вы́шних, / Боже́ственныя наслажда́ющеся све́тлости.

Сла́ва, и ны́не, Богоро́дичен:

Еди́на Невмести́маго Бо́га нетесновме́стно во чре́ве плодоноси́ла еси́, / Челове́ка бы́вша за бла́гость, / Всесвята́я Богоневе́сто. / Те́мже молю́ Тя: / утесня́ющих мя страсте́й измени́, / я́ко да

те́сную и пра́вую стезю́ ше́ствовав,/ дости́гну, я́же к жи́зни, Де́во, водя́щую.

Крестобогоро́дичен:

Грозд всезре́лый, Чи́стая,/ Его́же невозде́ланно во утро́бе плодоноси́ла еси́,/ на Дре́ве я́ко узре́, Сего́ пове́шена,/ рыда́ющи, восклица́ла еси́ и взыва́ла еси́:/ Ча́до, сла́дость иска́пай,/ е́юже оты́мется пия́нство вся́кое страсте́й,/ Благоде́телю, Мене́ ра́ди, Тебе́ ро́ждшия,/ Свои́м благоутро́бием умоля́емь.

Тропарь, глас 4:

Бо́же отце́в на́ших,/ творя́й при́сно с на́ми по Твое́й кро́тости,/ не отста́ви ми́лость Твою́ от нас,/ но моли́твами их/ в ми́ре упра́ви живо́т наш.

НА У́ТРЕНИ

Оба кано́на Окто́иха. И святы́х кано́н на 4, его́же краегране́сие: Ксенофо́нта пою́ с сожи́тельницею же и ча́ды. Творе́ние Феофа́ново, глас 2.

Песнь 1

Ирмо́с: *Гряди́те, лю́дие,/ поим песнь Христу́ Бо́гу,/ разде́лшему мо́ре и наста́вльшему лю́ди, я́же изведе́ из рабо́ты еги́петския,/ я́ко просла́вися.*

Дре́ва жи́зни и ра́йскаго вои́стинну наслажде́ния/ вседомо́вне, всему́дрии, ны́не восприе́мше,/ вас восхваля́ющия моли́те спасти́, к Человеколю́бцу.

В пути́ за́поведей Твои́х ше́ствуя те́пле,/ Твой раб, Влады́ко, оби́тели дости́же,/ сугу́бым жела́нием жи́зни ве́чныя наслажда́яся.

Но́вую ски́нию Авраа́мову показа́л еси́ твой дом всем,/ те́мже, чу́дне, во Авраа́млих не́дрех досто́йно и пра́ведно воспочи́л еси́.

Богоро́дичен: Весь в Тя вели́вся, Всенепоро́чная,/ всего́ мя, челове́ка, вообрази́,/ из Отца́ возсия́вый пре́жде всех век, Сло́во Безнача́льное.

Песнь 3

Ирмо́с: *На ка́мени мя ве́ры утверди́в,/ разшири́л еси́ уста́ моя́ на враги́ моя́./ Возвесели́ бо ся дух*

мой, внегда́ пе́ти:/ несть свят, я́коже Бог наш, и несть пра́веден, па́че Тебе́, Го́споди.

Светле́йшими досто́инствы почте́н, светоно́сным житие́м украси́вся,/ дея́ние бо восхожде́ние виде́ния, вопи́я, показа́л еси́:/ Ты еси́ Бог наш, и несть свят, па́че Тебе́, Го́споди.

Я́ко всех строи́тель быв, всех попече́ние прия́л еси́,/ тре́бующим бога́тство твое́ раздая́,/ прие́мля любому́дренно мона́шествующих чи́ны,/ о́тче преподо́бне.

Зако́нами пита́яся Влады́ки, в зако́не и поуче́нием,/ и наказа́нием Госпо́дним наказа́л еси́ твоя́ де́ти, зовы́й, чу́дне:/ Ты еси́ Бог наш, и несть свят, па́че Тебе́, Го́споди.

Богоро́дичен: Еди́ну де́вствующую по рождестве́ Мари́ю,/ святы́х свяще́йшую, су́щую неискусобра́чную Богоро́дицу,/ прииди́те, воспои́м, ве́рнии, зову́ще:/ ра́дуйся, Ма́ти Чи́стая, ра́дуйся, Влады́чице.

Конда́к, глас 4.

Подо́бен: Яви́лся еси́:

В за́поведех бо́дрствовал еси́ Влады́чних,/ ни́щим расточи́вый твое́ бога́тство, блаже́нне,/ ти́хо с сопру́жницею и ча́ды твои́ми,/ те́мже насле́дуете/ Боже́ственное наслажде́ние.

Та́же седа́лен, глас 8.

Подо́бен: Прему́дрости:

В за́поведех Влады́ки бдяй,/ подо́бными же нра́вы де́ти твоя́ наказу́я, блаже́нне Ксенофо́нте, и сопру́жницу,/ с ни́миже Вы́шнее насле́довал еси́ Ца́рствие,/ напа́стей вся́ческих оста́вив обурева́ние./ Те́мже восхваля́ем благоче́стно вас вси,/ и любо́вию почита́ем, и ве́рно взыва́ем:/ Богоно́снии всеблаже́ннии, моли́теся Христу́ Бо́гу грехо́в оставле́ние дарова́ти/ пра́зднующим любо́вию святу́ю па́мять ва́шу.

Сла́ва, и ны́не, Богоро́дичен:

Я́ко Де́ву и Еди́ну в жена́х,/ Тя, безсе́менно ро́ждшую Бо́га пло́тию,/ вси блажи́м, ро́ди челове́честии:/ Огнь бо всели́ся в Тя Божества́/ и я́ко Младе́нца млеко́м пита́еши Зижди́теля и Го́спода./

Тем, А́нгельский и челове́ческий род, досто́йно сла́вим Всесвято́е Рождество́ Твое́/ и согла́сно вопие́м Ти:/ моли́ Христа́ Бо́га прегреше́ний оставле́ние дарова́ти/ покланя́ющимся ве́рою Пресвято́му Рождеству́ Твоему́.

Крестобогоро́дичен:

А́гнца, и Па́стыря, и Избави́теля/ А́гница зря́щи на Кресте́,/ восклица́ше, пла́чущи, и, го́рько рыда́ющи, вопия́ше:/ мир у́бо ра́дуется, прие́мляй Тобо́ю избавле́ние,/ утро́ба же Моя́ гори́т, зря́щи Твое́ распя́тие,/ е́же терпи́ши за милосе́рдие ми́лости./ Долготерпели́ве Го́споди, ми́лости бе́здно и исто́чниче неисчерпа́емый,/ умилосе́рдися и да́руй прегреше́ний оставле́ние/ ве́рою воспева́ющим Боже́ственныя стра́сти Твоя́.

Песнь 4

Ирмо́с: *Услы́шах, Го́споди,/ слух Твоего́ смотре́ния/ и просла́вих Тя,/ Еди́не Человеколю́бче.*

Спа́сшеся от бу́ри жите́йския,/ в приста́нище благоче́стия устреми́стеся, де́ти блаже́ннейшии.

Научи́вшеся зна́нию Боже́ственных и челове́ческих,/ Бо́гу служи́ти изво́листе.

Из бе́здны, преподо́бнии, мирски́я изба́вльшеся пресла́вно,/ ко благи́х бе́здне приидо́сте.

Богоро́дичен: Изба́вленнии кро́вию, от ребр излия́нною Сы́на Твоего́, Богома́ти,/ вси Тя блажи́м.

Песнь 5

Ирмо́с: *Све́та Пода́телю/ и веко́в Тво́рче, Го́споди,/ во све́те Твои́х повеле́ний наста́ви нас:/ ра́зве бо Тебе́, ино́го бо́га не зна́ем.*

К негибнущей преходя́й жи́зни, потща́лся еси́ дости́гнути свяще́нный, Арка́дие, град/ и Гро́бу Су́щия Жи́зни поклони́лся еси́.

Я́ко благоле́пный вои́стинну бы́вший о тебе́ про́мысл,/ и чу́дно, и препросла́вленно окормле́ние Боже́ственное всех Влады́ки, всеблаже́нне Арка́дие!

Тобо́ю промышля́яй, И́же на объя́тиих Симео́новых пе́рвее возлеги́й, Боже́ственнаго ста́рца,/

ста́рцу тя Боже́ственному, Арка́дие, приво́дит, Христо́с путево́ждствова.

Богоро́дичен: Сы́на Безнача́льнаго и Соприсносу́щнаго Отцу́ родила́ еси́ преесте́ственно,/ из Тебе́ воплоще́нна, Всенепоро́чная Отрокови́це./ Те́мже Богоро́дицу Чи́стую Тя пропове́дуем.

Песнь 6

Ирмо́с: ***В бе́здне грехо́вней валя́яся,/ неизсле́дную милосе́рдия Твоего́ призыва́ю бе́здну:/ от тли, Бо́же, мя возведи́.***

Блаже́нныя жи́зни жела́я, к мона́шествующих притека́еши собо́ру,/ жи́тельное дохнове́ние споспе́шника, Иоа́нне, творя́.

Человекоуби́йцы зло́бы ме́ртвость и смертоно́сный яд отве́ргл,/ к Живоно́сному Гробу Христо́ву, Иоа́нне, притёкл еси́.

Иоа́ннову житию́ поревнова́л еси́,/ и́бо, я́ко он, в пусты́ню всели́лся еси́/ и чи́сте пожи́л еси́, Иоа́нне, Христу́ очища́яся.

Богоро́дичен: Не́бо простры́й хоте́нием, друго́е Не́бо соде́ла одушевле́нно:/ Тя, Богома́ти Чи́стая,/ и из Тебе́ су́щим во тьме возсия́.

Конда́к, глас 4.

Подо́бен: Яви́лся еси́ днесь:

Жите́йскаго мо́ря избе́гше, Ксенофо́нт пра́ведный/ с сопру́жницею честно́ю на Небесе́х свесели́тся с ча́ды,/ Христа́ велича́юще.

Ико́с:

Стра́нен путь боголе́пно, Ксенофо́нте, ше́ствовал еси́,/ и с сопру́жницею забы́сте естество́,/ я́коже безтеле́снии я́ве, на земли́ я́вльшеся;/ те́мже и две́ри Небе́сныя вам отверзо́шася,/ и со А́нгелы лику́ете, я́ко винограда бы́вше Госпо́дня Боже́ственнии де́лателе, и с ча́ды./ Моли́теся у́бо Христу́/ дарова́ти зарю́ просвеще́ния омраче́нным на́шим сердца́м,/ па́мять ва́шу творя́щим светоно́сную,/ Венцеда́теля Христа́ велича́юще.

Песнь 7

Ирмо́с: ***Богопроти́вное веле́ние/ беззако́нующаго мучи́теля высо́к пла́мень вознесло́ есть,/***

Христо́с же простре́ Богочести́вым отроко́м ро́су духо́вную,/ Сый благослове́н и препросла́влен.

Ума́ чистото́ю Богоно́сный ва́ше сошéствие зря, провозвести́:/ Бог бо пра́ведный, благочéстие ва́ше Божéственне возмзди́в,/ во еди́но, я́ко Ми́лостив, собра́.

Ре́вность зря́ благочéстия, жела́ние прие́м,/ ве́ру призре́в ва́шу, Человеколю́бец, вся собра́ во еди́ну трапе́зу вас,/ я́ко Благоде́тель и Препросла́вленный.

Богоро́дичен: Наде́жда непосты́дная, наде́жда изве́стная, и стена́ непоколеби́мая,/ и покро́в, и помо́щница бу́ди ми, Всенепоро́чная, упова́ющему на Тя:/ на Тя бо возлага́ю, Чи́стая, всю наде́жду спасе́ния моего́.

Песнь 8

Ирмо́с: Пещь иногда́ о́гненная в Вавило́не де́йства разделя́ше,/ Бо́жиим веле́нием халде́и опаля́ющая,/ ве́рныя же ороша́ющая, пою́щия:/ благослови́те, вся дела́ Госпо́дня, Го́спода.

Пещь, зело́ огне́м распаля́емую, разлуче́ние от друг дру́га кре́пко претерпе́сте,/ утро́бами бо растерза́еми и душа́ми распаля́еми,/ остно́м сро́дства страда́ния му́чеников подъя́сте.

Свы́ше вас о́блак росода́тельный человеколю́бия осени́ в гора́х Сио́нских,/ иде́же роса́ Ду́ха ученики́ просвети́, зову́щия:/ благослови́те, вся дела́ Госпо́дня, Го́спода.

Ми́лостива нам и благосе́рда бы́ти Благоде́теля/ моли́те, отцы́ всебога́тии,/ ва́шу торжеству́ющим свяще́нную па́мять,/ естество́м соедине́нных и совоку́пленных благода́тию.

Богоро́дичен: Единоро́днаго Сы́на и Бо́га Сло́ва,/ пре́жде век из Безнача́льнаго Отца́ неизрече́нно возсия́вшаго,/ тва́ри перворо́дна бы́вша, родила́ еси́,/ тем Тя, Богома́ти, вси язы́цы, сла́вим.

Песнь 9

Ирмо́с: Безнача́льна Роди́теля Сын, Бог и Госпо́дь,/ воплоще́ся от Де́вы, нам яви́ся,/ омраче́нная просвети́ти, собра́ти расточе́нная,/ тем Всепе́тую Богоро́дицу велича́ем.

На ра́мех взе́мше Христо́в Крест,/ вои́стинну ше́ствовасте стезе́ю воздержа́ния, вся́ку доброде́тель соверша́юще,/ до́ндеже са́мую и́стинно нестаре́емую Жизнь прия́сте,/ вседомо́вне венчава́еми.

Огоспо́дствовавше плотско́му мудрова́нию,/ Ду́ха бога́тство сокро́вищствовасте,/ благода́ть врачева́ний прие́мше от Исто́чника дарова́ний,/ к Нему́же ны́не преше́дше, ве́чно почива́ете.

Победи́вше кова́рства змиина́я, на коне́ц по́честей, преподо́бнии, нарекостеся,/ пра́вды венцы́ от Христа́ прие́мше досто́йно./ Его́же ны́не моли́те, е́же спасти́ ду́ши на́ша.

Богоро́дичен: Безма́терня пе́рвее по пе́рвому рожде́нию,/ нас ра́ди воплоще́нна, рожда́еши без отца́,/ во двою́ познава́ема естеству́, Боже́ственнем и челове́честем,/ и си́ми ве́руема де́йствы, Богоневе́сто.

Свети́лен.

Подо́бен: Не́бо звезда́ми:

Расточи́л еси́ бога́тство ни́щим богоуго́дно/ и вседомо́вне присво́ился еси́, о Ксенофо́нте, Го́споду,/ Его́же моли́, всеблаже́нне, от страсте́й нас изба́вити.

Богоро́дичен:

Во́инства А́нгелов и святы́х ли́ки превзыдо́ша и́стинно вели́чия Твоя́, Чи́стая./ Те́мже Христа́ умоли́ о лю́дех согре́шших.

Преподобные Ксенофонт и Мария и сыновья их Иоанн и Аркадий (V—VI вв.). Преподобный Ксенофонт был знатным сановником в Константинополе при дворе византийского императора. Обладая всеми мирскими благами, вел вместе со своей супругой Марией добродетельную жизнь. Супруги собирали в своем доме нищих и бездомных, выкупали пленных. Отличаясь смиренномудрием, они и сыновей своих Иоанна и Аркадия воспитали в страхе Божием и христианском благочестии. Когда Иоанн и Аркадий возмужали, родители отправили их завершать образование в финикийский город Бейрут, славившийся тогда своими школами.

В отсутствие сыновей преподобный Ксенофонт разболелся и был при смерти. Святая Мария вызвала сыновей для прощания с отцом. Когда сыновья прибыли к умирающему родителю, преподобный Ксенофонт преподал им поучение, завещая оставаться верными Христовой вере. По молитве святого Аркадия и Иоанна отец их выздоровел. Он благословил сыновей вновь отправиться в Бейрут, обещая устроить их брак по окончании учения и возвращении домой. Во время плавания разразилась страшная буря и корабельщики ночью на лодках тайно бежали, оставив тонущий корабль. Юноши горячо молились Богу о спасении и призывали к молитве своих слуг, которые сопровождали их.

Корабль разбило штормом, но святые Аркадий с Иоанном и все, быв-

шие с ними, уцепившись за доски, спаслись. Они были отнесены волнами в разные стороны: слуги—в Тир (древняя столица Финикии), святой Иоанн — в Малмефетан (местность в Месопотамии), святой Аркадий — в Тетрапиргию (город в Месопотамии, близ реки Евфрата). Каждый считал другого погибшим и скорбел, не радуясь своему спасению. Оказавшись в пустыне, святой Иоанн долго шел, пока не увидел монастырь, в котором попросил убежище. Игумен осенил его крестным знамением и повелел остаться в обители. В скором времени юноша был пострижен и посвятил себя Богу. Но скорбь о святом Аркадии не оставляла его.

Святой Аркадий же, выйдя на сушу в Тетрапиргии, упал ниц и горько плакал о брате своем. Увидевший его человек дал ему ветхую одежду и немного хлеба. Святой Аркадий подкрепился и пошел к находившейся невдалеке церкви. Там он помолился о брате и уснул. В сонном видении он увидел святого Иоанна, который сказал, что он жив. Проснувшись, святой Аркадий уверовал в истинность виденного и возрадовался. Думая о том, что ему делать дальше, он принял решение стать иноком. Бог привел его повстречать по дороге прозорливого старца, который привел святого Аркадия в Сукийскую лавру во имя преподобного Харитона, постриг его в монашество и прожил с ним год, наставляя святого Аркадия в иноческой жизни, после чего старец удалился в пустыню, оставив святого Аркадия в своей келлии, обещая свидеться с ним по истечении трех лет.

Спустя два года, преподобные Ксенофонт и Мария, тревожась о своих детях и не имея от них вестей, послали своего слугу в Бейрут. Не найдя братьев ни в Бейруте, ни в Афинах, слуга отправился обратно в Константинополь. По пути ему встретился инок, в котором он узнал одного из людей, посланных господином его в Бейрут. Инок поведал ему о гибели корабля, с которого случайно спасся. Когда слуга вернулся в Константинополь и рассказал о кораблекрушении, преподобные Ксенофонт и Мария с кротостью и покорностью воле Божией приняли это известие. Всю ночь молились они о своих сыновьях и просили у Бога откровения об их судьбе. Под утро, когда они уснули, им обоим было видение — сыновья их живы и удостоены предстояния пред престолом Божиим. Проснувшись и рассказав друг другу о видении, они с радостью поняли, что дети их живы.

Спустя некоторое время супруги решили идти в Иерусалим, к святым местам, надеясь встретить там сыновей своих. По дороге они встретили прозорливого старца, облекшего преподобного Аркадия в иноческий образ. Старец по наитию свыше утешил супругов: «Не скорбите, дети ваши живы, продолжайте путь свой, поклонитесь Святыне и увидите их». После этих слов они разошлись.

Старец первым пришел в Святой Град, помолился в Храме Воскресения Христова и, выйдя, сел отдохнуть. К месту его отдыха вскоре один за другим подошли два инока и поклонились ему. Это были преподобные Иоанн и Аркадий, по Промыслу Божию пришедшие в Иерусалим, каждый из своей обители. Время и монашеские подвиги так изменили их облик, что братья не узнали друг друга. И только, когда старец повелел святому Иоанну рассказать о себе, иноки поняли, что они братья.

Спустя два дня в Иерусалим пришли и их родители. Помолившись у Святого Гроба Господня, они повстречали старца, который сказал им: «Идите в гостиницу и приготовьте нам трапезу. Я приду к вам с учениками своими...». С радостью исполнив его пожелание, преподобные Ксенофонт и Мария встретили старца с двумя молодыми иноками, в которых вначале не узнали своих сыновей. После трапезы, прошедшей в назидательной беседе, преподобный Ксенофонт сказал старцу: «О! Как хороши ученики твои! Если бы дети наши были такими!» Тогда старец повелел преподобному Аркадию рассказать свою историю. Прежде, чем он кончил ее, родители бросились к сыновьям, обнимая их со слезами радости, после чего все, встав, прославили и возблагодарили Бога.

Преподобные Ксенофонт и Мария вскоре приняли иноческий постриг от прозорливого старца, раздали свое имение бедным и удалились в разные монастыри. А дети их ушли со старцем в пустыню. Все они прославили

Господа своей святой жизнью, получили от Него благодатные дары прозорливости и чудотворения и в мире окончили дни свои.

За свою святую жизнь преподобные Ксенофонт и Мария и дети их, Иоанн и Аркадий, причислены к лику святых. Существует мнение, что преподобный Иоанн, сын Ксенофонта и Марии, позже стал известен под именем Иоанна Лествичника (VI; память 30 марта.)

В ТОЙЖЕ ДЕНЬ

Преподо́бнаго Ксенофо́нта Робе́йскаго

Тропа́рь, глас 4:

Пусты́ни яви́лся еси́ до́брое прозябе́ние,/ о́тче преподо́бне,/ от ю́ности бо чи́стое житие́ изво́лил еси́,/ духо́вному учи́телю после́дуя,/ и, того́ уче́нием ум твой к Небе́сным вери́в,/ в пусты́ню всели́лся еси́,/ и в ней оби́тель созда́л еси́,/ и ста́ду твоему́ прему́др настáвник показáлся еси́,/ вели́кому же Нову́гра́ду похвала́ и утвержде́ние,/ те́мже и Христо́с, яко пресве́тла свети́льника,/ чудесы́ обога́ти и просла́ви тя./ Ксенофо́нте, о́тче наш,/ моли́ Христа́ Бо́га спасти́ся душа́м на́шим.

Преподобный Ксенофонт Робейский был учеником преподобного Варлаама Хутынского (†1192, память 6 ноября). В Хутынском монастыре он настоятельствовал после игумена Исидора (†1243). Оставив игуменство, преподобный Ксенофонт на берегу реки Робейки (недалеко от Новгорода) основал Троицкую обитель, где блаженно почил 28 июня 1262 года.

МЕ́СЯЦА ЯНВАРЯ́ В 27-Й ДЕНЬ

Пренесе́ние моще́й и́же во святы́х отца́ на́шего Иоа́нна Златоу́стаго

ВЕ́ЧЕР

Блаже́н муж: пе́рвый антифо́н. На Го́споди, воззва́х: стихи́ры на 8, глас 4.

Подо́бен: Я́ко до́бля:

Златокова́нную трубу́,/ Богодохнове́нный орга́н,/ догма́тов пучи́ну неизчерпа́емую,/ церко́вное утвержде́ние,/ ум Небе́сный,/ прему́дрости глубину́, ча́шу всезлату́ю,/ излива́ющую ре́ки учи́ний медото́чных/ и напая́ющую тварь,/ пе́сненно воспои́м.

Звезду́ незаходи́мую,/ заря́ми просвеща́ющу учи́ний/ всю подсо́лнечную,/ покая́ния пропове́дателя,/ гу́бу всезлату́ю,/ мокроту́ лю́таго отча́яния изъе́млющую/ и ороша́ющую сердца́, иста́явшая грехи́,/ Иоа́нна досто́йно/ Златослове́снаго почестви́м.

Земны́й А́нгел и Небе́сный челове́к,/ ла́стовица благоглаго́лива и многогла́сна,/ добродете́лей сокро́вище,/ ка́мень неразсе́дный,/ ве́рных воображе́ние,/ му́чеником подо́бен,/ равностоя́тель святы́х Ангело́в,/ апо́столов единонра́вный,/ в пе́снех да возвели́чится Златоу́ст.

И́ны стихи́ры, глас то́йже.

Подо́бен: Зва́нный свы́ше:

Священне́йшее соста́вим ликова́ние:/ вене́ц бо златозра́чный Це́ркве Христо́вы/ на сла́ву ца́рску днесь/ от Коман ко гра́ду сприхо́дит Ца́р-

ствующему*,/ све́тит, сия́я вы́ше/ в возвраще́нии свое́м,/ к Ца́рствию Невеще́ственному ве́рных вво́дит/ и всех присвоя́ет Царю́./ Те́мже вопие́м:/ златоиме́нне о́тче,/ Боже́ственный Златоу́сте всезлаты́й,/ умоли́ спасти́ и просвети́ти ду́ши на́ша.

Я́ко не́бо све́тлое церко́вное,/ за́пад, о Златоу́сте!/ заточе́ние подъя́л еси́ суро́вейшее,/ возсия́ва́еши ны́не, ра́дуяся,/ тва́ри незаходи́мое, гре́еши,/ украша́емь чуде́с звезда́ми, му́дре,/ но́сиши Христа́, пресветле́юща солнца о́бразом,/ просвеща́ющаго ны́не твое́ возвраще́ние./ Те́мже вопие́м:/ светоза́рнейший светосло́ве, Златоу́сте всему́дре,/ моли́ спасти́ и просвети́ти ду́ши на́ша.

Ны́не Не́бо со А́нгелы лику́ет,/ с тва́рию веселя́тся челове́честии собо́ри,/ и́же бо на земли́, небомы́сленныя показу́я вся/ ле́ствицею Боже́ственною честны́х глаго́л свои́х,/ сей к горе́ возше́ствием/ Богоше́ственных степе́ней,/ я́ко Иа́ков но́вый,/ показу́ет А́нгелов Боже́ственных,/ ра́дующихся о преложе́нии его́./ Тем вопие́м:/ всеблаже́нне, невеще́ственных А́нгелов собесе́дниче Златосло́ве,/ моли́ спасти́ся душа́м на́шим.

Сла́ва, глас то́йже. Самогла́сен. Космы́ вести́тора:

Не подоба́ше тебе́, Златоу́сте,/ Ца́рский град* оста́вившу, жи́ти в Кома́нех,/ отону́дуже Бо́гом приведе́нное/ ца́рское всечрежде́ние па́ки тя возврати́ в Ца́рский град./ Возвесели́ся же и Це́рковь, ви́девши тя,/ испове́дающися и глаго́люще:/ вели́чит сла́ва моя́ Го́спода,/ отда́вшаго ми невестовожда́ и утвержде́ние ве́ры,/ прия́тие досто́инств мои́х/ и воспоко́й мои́х скра́ний**,/ высоту́ смиренному́дрия, и глубину́ ми́лостыни,/ и широту́ моея́ нище́ты,/ и долготу́ покая́ния./ Те́мже мо́лим тя, преподо́бне о́тче,/ мир испроси́ и ве́лию ми́лость душа́м на́шим.

И ны́не, Богоро́дичен: И́же Тебе́ ра́ди:

Вход. Проки́мен дне, и чте́ния. При́тчей чте́ние: **Па́мять** пра́веднаго с похвала́ми: **Прему́дрости**

---

* Царьград, Константинополь

** скра́ния — висок, щека

Соломо́новы чте́ние: Уста́ пра́веднаго ка́плют прему́дрость: *(зри страни́цы 332—334).*

Прему́дрости Соломо́новы чте́ние (гла́вы 4, 6, 7 и 2):

Похваля́ему пра́веднику, возвеселя́тся лю́дие./ Безсме́ртие бо есть па́мять его́,/ я́ко от Го́спода познава́ется и от челове́к/ и уго́дна Го́сподеви душа́ его́./ Возлюби́те у́бо, о му́жие, му́дрость и пожи́вете́,/ восхощи́те ея́ и нака́зани бу́дете./ Нача́ло бо ея́ любы́ и соблюде́ние зако́на./ Почти́те прему́дрость, да во ве́ки ца́рствуете./ Возвещу́ вам и не скры́ю от вас та́ин Бо́жиих:/ я́ко Той му́дрости Наста́вник есть,/ и му́дрых Испра́витель, и вся́кому смы́слу и де́лу Хитре́ц,/ и всем смы́слом научи́т му́дрость./ Есть бо в ней Дух разу́мен и Свят,/ и сия́ние Све́та Присносу́щнаго,/ и о́браз бла́гости Бо́жия./ Та дру́ги Бо́жия и проро́ки устроя́ет./ Благоле́пнейши же есть со́лнца и па́че вся́каго сотворе́ния звезд,/ све́ту сосуждаема, обрета́ется пе́рвейши./ Та угожда́ющих ей от боле́зней изба́ви/ и наста́ви на стези́ пра́выя./ Даде́ им ра́зум име́ти свят, и сохрани́ я от ловя́щих,/ и по́двиг кре́пок подаде́ им./ Да разуме́ют вси, я́ко си́льнейши всего́ есть благоче́стие./ И никогда́же прем о́жет зло́ба му́дрости,/ ниже́ пре́йдет злы́я, облича́ющи суд./ Реко́ша же в себе́, помы́сливше непра́ведно:/ наси́льствуем пра́ведному, не пощади́м преподо́бства его́,/ ни усрами́мся седи́н ста́рости многоле́тны./ Бу́дет бо нам кре́пость зако́н,/ и уловим пра́веднаго, я́ко неуго́ден нам есть,/ и проти́вится дело́м на́шим,/ и поно́сит нам отпаде́ние зако́на,/ и облича́ет нам согреше́ния наказа́ния на́шего./ Возвеща́ет нам ра́зум име́ти Бо́жий/ и о́трока Госпо́дня себе́ имену́ет./ Бысть нам на обличе́ние помышле́нием на́шим,/ и тя́жек нам есть,/ и ви́дим, я́ко неподо́бно ины́м житие́ Его́/ и измене́ны стези́ Его́:/ в поруга́ние вмени́хомся Ему́,/ и удаля́ется от путе́й на́ших, я́ко от нечисто́т,/ и блажи́т после́дняя пра́ведных./ Уви́дим у́бо, а́ще словеса́ Его́ и́стинна суть:/ иску́сим, я́же сбыва́ются Ему́./ Руга́нием и му́кою истя́жем Его́,/ да разуме́ем кро́тость Его́, и

иску́сим беззло́бство Его́: / сме́ртию безобра́зною осу́дим Его́, бу́дет бо посеще́ние от слове́с Его́. / Сия́ помы́слиша и прельсти́шася: / ослепи́ бо я зло́ба их, и не разуме́ша та́ин Бо́жиих, / и не разсуди́ша, я́ко Ты еси́ Бог Еди́н, живота́ име́яй и сме́рти власть, / и спаса́яй во вре́мя ско́рби, и избавля́яй от вся́каго зла, / Щедр и Ми́лостив, и дая́ преподо́бным Свои́м благода́ть, / и Свое́ю мы́шцею го́рдым противля́яся.

На стихо́вне стихи́ры, глас 5.

Подо́бен: Ра́дуйся:

Ра́дуется Це́рковь Христо́ва, / на све́щник свяще́нный взира́ющи, / тя, свети́льника светоно́снаго, / его́же низложи́вше врази́, / под спу́дом молча́ния скры́ша, / почита́ет на горе́ тя добродете́лей, о́тче преподо́бне, / я́ко Боже́ственное сия́ние, / вселе́нныя концы́ па́че со́лнца облиста́юща чудесы́. / Днесь недароприя́тный Бо́жий суд / показу́ет пра́вду с высоты́ твою́, / я́ко полу́дне пресве́тлое, / и подава́ет су́щим в ми́ре / мир и ве́лию ми́лость.

Стих: Уста́ моя́ возглаго́лют прему́дрость, / и поуче́ние се́рдца моего́ ра́зум.

Ми́ра пшеницоме́ритель, ве́рнии, / и́же сла́достию Небе́сною Ду́ха / сердца́ напита́я всех, / не из Еги́пта прихо́дит: / Ио́сиф же но́вый проявля́яся, / в честны́х мощех от Кома́н прихо́дит, / лю́тых бу́рю и пучи́ну / днесь печа́лей отсека́я моли́твами. / Сего́ у́бо ублажи́м и ве́рою возопии́м: / прииди́, блаже́нне, посреди́ соверша́ющих па́мять твою́, / тем спасе́ние подава́я бога́тно / и ве́лию ми́лость.

Стих: Уста́ пра́веднаго поуча́тся прему́дрости, / и язы́к его́ возглаго́лет суд.

То́чит, я́ко мироположни́ца кра́сная, / чуде́с Боже́ственнаго ми́ра, / Златоу́сте, ра́ка твоя́ ми́ру, / и врачева́ний струя́ми ду́ши благоуха́ет чествующих тя, / Христо́выми благода́тьми, / я́ко невеще́ственными арома́ты, обогати́л еси́, / благово́ние же да́руеши присноживу́щее / ве́рою притека́ющим. / Те́мже, наслажда́ющеся благода́тей твои́х, прему́дре, / и пречи́стых и Боже́ственных напита́вшеся моще́й твои́х, / ве́рно про́сим / душа́м на́шим да́ти ве́лию ми́лость.

Сла́ва, глас 6:

Преподо́бне треблаже́нне, свяще́йший о́тче,/ па́стырю до́брый и Началопа́стыря Христа́ учениче́,/ положи́вый ду́шу за о́вцы:/ ты и ны́не, всехва́льне Иоа́нне Златоу́сте,/ проси́ моли́твами твои́ми/ дарова́ти нам ве́лию ми́лость.

И ны́не: Богоро́дице, Ты еси́ лоза́ и́стинная:

Тропа́рь, глас 8:

Уст твои́х, я́коже све́тлость огня́ возия́вши, благода́ть/ вселе́нную просвети́:/ не сребролю́бия ми́рови сокро́вища снискá,/ высоту́ нам смиренному́дрия показа́./ Но твои́ми словесы́ наказу́я, о́тче Иоа́нне Златоу́сте,/ моли́ Сло́ва, Христа́ Бо́га, спасти́ся душа́м на́шим.

НА У́ТРЕНИ

По 1-й стихоло́гии седа́лен, глас 4:

Я́ко златоза́рен же и краси́н златоглаго́лив орга́н,/ боже́ственно поя́ Це́ркви,/ от Бо́га, Златоу́сте, дарова́лся еси́, ла́стовица благоглаго́лива,/ златозаря́ющи ум, блаже́нне, златоодéжден,/ цевни́це покая́ния, тебе́ чествýющия спаса́й от искуше́ний/ твои́ми моли́твами, па́стырю досточу́дне.

Сла́ва, и ны́не, Богоро́дичен:

По Бо́зе во Твой, Богоро́дице, прибе́г смире́нный покро́в Боже́ственный,/ припа́дая, молю́ся:/ поми́луй, Пречи́стая, я́ко превзыдо́ша главу́ мою́ греси́,/ и бою́ся, Влады́чице, мук и трепе́щу./ Моле́ние сотвори́, Чи́стая,/ к Сы́ну Твоему́/ от сих изба́ви ти мя.

По 2-й стихоло́гии седа́лен, глас 4:

Подо́бен: У диви́ся Ио́сиф:

Божéственным судо́м Христо́вы па́ствы досто́ин быв, досточу́дне па́стырю,/ я́коже во́лки, от нея́ пра́щею слове́с твои́х отгна́л еси́,/ облича́я неща́дно пребеззако́ннующия, му́дре./ От ни́хже и отгна́вся за́вистию, Златоу́сте,/ да́льный путь ше́ствовал еси́ твердоу́мне по Нем,/ в Немже и уме́рл еси́,/ но возврати́лся еси́ с вели́кою сла́вою,/ подая Божéственная дарова́ния.

Сла́ва, и ны́не, Богоро́дичен:

Удиви́ся Ио́сиф, е́же па́че естества́ зря/ и внима́ше мы́слию, и́же на руно́ дождь,/ в безсе́меннем зача́тии Твое́м, Богоро́дице,/ купину́, огне́м неопа́льную, жезл Ааро́нов прозя́бший./ И, свиде́тельствуя, обру́чник Твой и храни́тель,/ свяще́нником взыва́ше:/ Де́ва ражда́ет и по рождестве́ па́ки пребыва́ет Де́ва.

По полиеле́и седа́лен, глас 8.

Подо́бен: Повеле́нное та́йно:

Священнонача́льством и́стинным житие́ уясни́л еси́,/ Госпо́дне благоче́стно сло́во все́ял еси́ челове́ком, Златоу́сте,/ Ду́ха заре́ю излива́я уче́ний ту́чи земли́, прему́дре, насади́в обы́чаи бла́ги./ Те́мже, ве́рою прие́мше ра́зума плоды́,/ вкуси́вше, позна́хом Боже́ственныя сла́вы наслажде́ние.

Сла́ва, и ны́не, Богоро́дичен:

Благодари́м Тя при́сно, Богоро́дице,/ и велича́ем, Пречи́стая, и покланя́емся,/ воспева́юще Рождество́ Твое́, Благода́тная, вопию́ще непреста́нно:/ спаси́ ны, Де́во Всеми́лостивая, я́ко Блага́я,/ и де́монов исхи́ти словоположе́ния стра́шнаго в час испыта́ния,/ да не посрами́мся, раби́ Твои́.

Степе́нна, 1-й антифо́н 4-го гла́са. Проки́мен, глас 4: Уста́ моя́ возглаго́лют прему́дрость,/ и поуче́ние се́рдца моего́ ра́зум. Стих: Услы́шите сия́, вси я́зыцы, внуши́те, вси, живу́щии по вселе́нней. Ева́нгелие от Иоа́нна, зача́ло 35, от полу́.

По 50-м псалме́ стихи́ра, глас 6:

Труба́ златогла́сная показа́лся еси́,/ златоглаго́ливе Златоу́сте,/ златоде́йствуя сердца́ ве́рных/ златотру́дными твои́ми уче́нии:/ проро́чески бо изы́де веща́ние исправле́ний твои́х,/ преподо́бне о́тче,/ и ми́ра всего́ концы́ просвети́л еси́.

Кано́н Пресвяты́я Богоро́дицы со ирмосо́м на 6 и свята́го на 8. Кано́н Богоро́дицы, его́же краегране́сие: Ра́дуйся, ра́дости селе́ние, печа́ли разреше́ние. Иоа́нново. Глас 8.

Песнь 1

Ирмо́с: ***Колесницегони́теля фараóня погрузи́/ чудотворя́й иногда́/ Моисе́йский жезл, крестообрáзно поразúв/ и разделúв мóре,/ Израúиля же беглецá, пешехóдца спасé,/ песнь Бóгови воспевáюща.***

Рáдуйся, клáтвы дрéвния избавлéние и благословéния истóчниче./ Рáдуйся, Жúзни Мáти, áда разрушéние, смéрти убиéние./ Рáдуйся, разрешéние скóрби, рáдости вместúлище прострáнное./ Рáдуйся, Богорóдице Всепéтая.

Колесни́це Слóва словéсная и одушевлéнная,/ рáдуйся, Всенепорóчная,/ давúдская, рáдуйся, колесни́це многоименéнная,/ колесни́це, тьмáми назнаменáтельная./ Рáдуйся, без суждéния Херувúмы превышáющая и Серафúмы превосходя́щая.

Свящéннейшая у́мных сил, рáдуйся, Богоневéстная,/ рáдуйся, создáннаго вся́каго естествá вы́шшая./ Рáдуйся, Бóжия палáто./ Рáдуйся, óгненный престóле./ Рáдуйся, светúльниче многосвéтлый./ Рáдуйся, тьмáми именúтая Влады́чице.

Жезл из кóрене Иессéева израстúвшая, рáдуйся, Несквéрная./ Рáдуйся, прозябéние жезлá Ааронóва,/ прописáвшая дрéвле тáинственно же и глубóце:/ я́коже бо óный орéхи, тáко Ты Христá процвелá есú.

Канóн святáго, егóже краегранéсие: Всезлатýю пою́ тя Божéственную цевни́цу. Творéние Иóсифово. Глас 6.

Песнь 1

Ирмо́с: ***Сéченое сечéтся мóре Чермнóе,/ волнопитáемая же изсушáется глубинá,/ тáяжде кýпно безоружным бы́вши проходúма, и всеоружным гроб,/ песнь же Богокрáсная воспевáшеся:/ слáвно прослáвися Христóс Бог наш.***

Невечéрния, преподóбне, зарú исполня́емь,/ и престóлу Божéственному предстоя́ прúсно со всéми избрáнными,/ нам, вéрно чтýщим тя и Божéственное твоé совершáющим возвращéние,/ даровáти молú мир и вéлию мúлость.

Земля́ ликýет, и Нéбо с человéки рáдуется,/ с нáми боголéпно в твоéм, мýдре, святéм прáзднице,/

в не́мже свяще́нное твое́ те́ло возврати́ся к твоему́ ста́ду,/ сла́вне Златоу́сте, Ду́ха честно́е жили́ще.

Ума́ твоего́ Боже́ственная, блаже́нне, блиста́ния многоко́зненный не терпя́,/ искуше́ния воздвиза́ет на тя, я́коже дре́вле на Ио́ва,/ но у́бо омрачи́ся мно́жае:/ се бо по заточе́нии светле́йший в па́ству твою́ вшел еси́.

Всезлаты́ми словесы́ твои́ми помышле́ния, Златосло́ве, позлати́л еси́ ве́рных/ и, заточе́н быв от ста́да зави́стно,/ Бо́жиим же манове́нием па́ки к сему́ по погребе́нии возврати́лся еси́,/ све́тло восхваля́ем, всеблаже́нне Златоу́сте.

Богоро́дичен: Свяше́йши яви́лася еси́ Херуви́мов, Пресвята́го ро́ждши Бо́га:/ Его́же моли́, я́ко всех Творца́, Чи́стая, освяти́ти вся,/ святы́ми Тя гла́сы ублажа́ющия, отце́в похвало́, челове́ков по́мощне.

Други́й кано́н свята́го, его́же краегране́сие: Златоязы́чному тре́тие воспою́ пе́ние. **Глас 2.**

Песнь 1

Ирмо́с: ***Во́ды дре́вле/ ма́нием Боже́ственным/ во еди́но со́нмище совокупи́вый/ и разделя́вый мо́ре изра́ильтеским лю́дем,/ сей Бог наш препросла́влен есть,/ Тому́ Еди́ному пои́м, я́ко просла́вися.***

Боговеща́нная уста́, златогла́сный орга́не,/ све́тлостию слове́с мой просвети́ мольба́ми твои́ми ум,/ я́ко да воспою́ возвраще́ния твоего́ па́мять, Иоа́нне,/ благода́ти Боже́ственныя тезоиме́нне.

Я́ко звезда́ светоно́сна, я́ко просвеща́ющее челове́ки со́лнце,/ я́ко свети́ло благоче́стия, под зе́млю заше́д, преподо́бне, зако́ны есте́ственными,/ па́ки возсия́л еси́ нам, ча́дом твои́м,/ посыла́я чуде́с оби́льная озаре́ния.

Златоглаго́ливым твои́м язы́ком учи́ний испо́лнил еси́ всю подсо́лнечную/ и златы́ми у́ды исцеле́ний зари́ всем облиста́л еси́,/ страда́ний тьме изче́знути творя́, преподо́бне, возвраще́нием твои́м.

Богоро́дичен: Вити́йствуя Боже́ственная, еди́нственную Ипоста́сь сказа́л еси́, Сло́во,/ а́ще и суго́уб бе, из Пречи́стыя проше́дый, плоть прие́м,/ Юже благослови́м непреста́нно и ве́рно сла́вим, Боже́ственный Златоу́сте.

Катава́сия: ***Су́шу глубороди́тельную зе́млю:***

Песнь 3

Ирмо́с: ***Небе́снаго кру́га Верхотво́рче, Го́споди,/ и Це́ркве Зижди́телю,/ Ты мене́ утверди́ в любви́ Твое́й,/ жела́ний кра́ю, ве́рных утвержде́ние,/ Еди́не Человеколю́бче.***

Крепча́йшее ору́жие, ра́дуйся, ве́рных Влады́чице;/ ра́дуйся, кре́пкое предста́тельство;/ ра́дуйся, заступле́ние;/ ра́дуйся, по́мощь гре́шных;/ ра́дуйся, стено́ призыва́ющих Тя;/ ра́дуйся, ми́ра ра́дость.

Спасе́ния челове́ческаго, ра́дуйся, кре́пкое утвержде́ние;/ ра́дуйся, Ада́ма и Е́вы воззва́ние,/ Е́юже восприя́ша дре́внее благонасле́дие;/ ра́дуйся, отве́рзшая па́ки рай.

Ра́дуйся, неопали́мая купино́;/ ра́дуйся, Све́та колесни́це;/ ра́дуйся, Со́лнца о́блаче;/ ра́дуйся, пресла́вное и везде́ проповеданное Царе́во седа́лище;/ ра́дуйся, гра́де одушевле́нный Хри́ста, живо́го Бо́га.

Неискусобра́чная Ма́ти, ра́дуйся, Чи́стая Влады́чице;/ ра́дуйся, неора́нная ни́во и невозде́ланная, возде́лавшая Возде́лателя всех;/ ра́дуйся, земле́, И́стину возсия́вшая.

Ин

Ирмо́с: ***Госпо́дь Сый всех и Зижди́тель Бог,/ созда́нное Безстра́стный, обнища́в, Себе соедини́,/ и Па́сха, за я́же хотя́ше умре́ти,/ Сам Сый Себе́ предпожре́,— ядите́,— вопия́,— Те́ло Мое́/ и ве́рою утверди́теся.***

Был еси́ прия́телище Бо́жие чи́стое/ и догма́тов испыта́л еси́ глубину́, блаже́нне Златоу́сте,/ зломы́слящих потопля́я умы́, ве́рных же напая́я сердца́,/ те́мже честно́е твое́ днесь пра́зднуем возвраще́ние.

Златы́й орга́н, возглаша́ющий нам неизрече́нная, был еси́ ты, блаже́нне Златоу́сте,/ сего́ ра́ди пое́м тя ве́рно в возвраще́ние твои́х моще́й,/ А́нгеле Бо́жий земны́й и челове́че Небе́сный.

Глаго́лы жи́зни отры́гнул еси́ ве́рным/ и, непра́ведно зави́ден быв, всеблаже́нне,/ в да́льная заточе́н бысть изгна́ния и в ско́рби мно́ги,/ но

вседе́тельным мановéнием па́ки по кончи́не, преподо́бне,/ твоему́ ста́ду подава́ешися.

Богоро́дичен: Высоту́ неизрече́ннаго и глубину́ Твоего́ Рождества́ кто́ сказа́ти и́мать, Отрокови́це?/ Бо́га бо родила́ еси́ па́че сло́ва и ума́ всего́,/ изба́вльшаго от тли челове́ки./ Те́мже по до́лгу, вси ве́рнии, Тя блажи́м.

Ин

Ирмо́с: *И́же от не су́щих вся приведы́й,/ Словом созида́емая,/ соверша́емая Ду́хом,/ Вседержи́телю Вы́шний,/ в любви́ Твое́й утверди́ мене́.*

В заточе́ния тя сокры́ верте́пех,/ свети́льника всесве́тлаго, цари́ца осле́пшая;/ Христо́с же на высоча́йшем тя све́щнице, и па́ки возвра́щ, поставля́ет.

Иска́пая струи́ чуде́с и ре́ки пролива́я врачева́ний,/ возврати́лся еси́, Златоу́сте,/ ве́рно чествующим возвраще́ния твоего́ па́мять, Иоа́нне.

Златоте́чный Нил наводня́яй в словесе́х же и чудесе́х возврати́ся;/ да стеце́мся и ве́рно почерпе́м оби́льно вси,/ во всех да насы́тимся.

Богоро́дичен: Земно́е естество́ не мо́жет Тя воспе́ти,/ Ю́же А́нгели пою́т, я́ко Бо́га пло́тию роди́вшую:/ оба́че ве́рно, раби́ Твои́, дерза́ем пе́ти Тя и сла́вити.

Катава́сия: *Утвержде́ние на Тя наде́ющихся:*

Седа́лен, глас 8.

Подо́бен: Премудрости:

Ю́же с высоты́ му́дрость уве́дев и благода́ть слове́с от Бо́га,/ всем просия́л еси́, я́ко зла́то в горни́ле,/ и Свяу́ю Тро́ицу во Еди́нстве пропове́дал еси́,/ сребролю́бную лесть устрели́в словесы́ твои́ми./ Те́мже и ре́вностию цари́цу обличи́в,/ А́риево посрами́л еси́ иноплеме́нное мудрова́ние./ Иоа́нне Златоу́сте, моли́ Христа́ Бо́га/ прегреше́ний оставле́ние дарова́ти/ пра́зднующим любо́вию святу́ю па́мять твою́.

Сла́ва, и ны́не, Богоро́дичен:

От Тро́ицы Еди́наго преесте́ственно заче́нши, Де́во,/ и чу́дно Сего́ породила́ еси́ па́че сло́ва и мы́сли,/ и о́бщно Боже́ственнаго естества́ устро́-

ила еси́ челове́ческое естество́, дре́вле изгна́нное./ Те́мже, сошéдшеся, Рождество́м Твои́м вси спа́сшиися, Всенепоро́чная,/ Твои́м словесе́м после́дующе, до́лжно Тя ублажа́ем,/ моля́ще Христа́ Бо́га прегреше́ний оставле́ние дарова́ти/ ве́рою Тя сла́вящим, Ма́терь Его́.

Песнь 4

Ирмо́с: *Ты моя́ кре́пость, Го́споди,/ Ты моя́ и си́ла,/ Ты мой Бог, Ты мое́ ра́дование,/ не оста́вль не́дра О́тча,/ и на́шу нищету́ посети́в./ Тем с проро́ком Авваку́мом зову́ Ти:/ си́ле Твое́й сла́ва, Человеколю́бче.*

Восто́к оте́ческаго озаре́ния и со́лнце Возсия́вшаго пре́жде денни́цы от Отца́,/ ра́дуйся, Богоро́дице, о́блаче ле́гкий и одушевле́нный, Де́во;/ ра́дуйся, Ма́ти, ра́дуйся, Благослове́нная,/ ра́дуйся, Препросла́вленная, Всенепоро́чная.

Ты злата́я кади́льнице, Влады́чице, нестерпи́маго и невеще́ственнаго У́гля,/ И́мже сожже́ся раздра́нное Ада́мова преслуша́ния рукописа́ние./ Те́мже — ра́дуйся! — вопию́ Ти,/ Е́юже всем даде́ся ра́дость, и сла́дость ра́йская, и воспри́ятие.

Ты челове́ков сла́ва, и честь, и хвала́, и А́нгелов вене́ц, и диади́ма./ Те́мже земля́ и Не́бо, еди́ну Це́рковь соста́вльше,/ всесли́чное — е́же ра́дуйся! — Тебе́ вопие́м./ Ра́дуйся, Влады́чице ми́ра,/ ра́дуйся, всех челове́ков по́моще.

Одр честный, его́же Соломо́н предпрописа́,/ окружа́емый си́льными шестидесятьми́,/ ра́дуйся, Де́во, киво́те позлаще́нный у́мнаго свяще́ния,/ клеще́ Боже́ственная, ра́дуйся./ Ра́дуйся, купино́ огнено́сная,/ ра́дуйся, две́ре, и ле́ствице, и мо́сте.

Ин

Ирмо́с: *Прови́дя проро́к/ та́йну Твою́ неизрече́нную, Христе́, провозгласи́:/ положи́л еси́ тве́рдую любо́вь кре́пости, О́тче Ще́дрый:/ Единоро́днаго бо Сы́на, Благи́й,/ очище́ние в мир посла́л еси́.*

Уста́ огнедохнове́нна и язы́к стяжа́в, о́тче преподо́бне,/ писа́ния я́сность разшири́л еси́ я́ве/ и уме́рл еси́ в непра́веднем заточе́нии./ Днесь нам блаже́нное подаде́ся, я́ко дар, те́ло твое́.

Сказа́тель неизглаго́ланных да возвели́чится ны́не Златоу́стый:/ се бо по вре́менней сме́рти до́бре Бо́жиим мановéнием па́ки прехо́дит к Ца́рскому гра́ду,/ свяще́нно пе́сньми Божéственными чествуе́мь.

Ум, облиста́емь зарéю Всесвята́го Ду́ха, име́я,/ просвеща́еши подсо́лнечную Божéственными учéнии/ и тьму отго́ниши нечéстия,/ о́тче свяще́нне Златоу́сте,/ святы́х А́нгелов собесéдниче.

Блаже́н яви́лся еси́ пра́вды ра́ди, преподо́бне,/ от па́ствы отгна́н за́вистию лука́вою,/ и ны́не же возвраща́яся,/ и от всех пе́сньми свяще́нными почита́емь му́дре,/ святи́телю Госпо́день Златоу́сте.

Богоро́дичен: Из Тебé, Дéво, спасéние ми́ру прии́де и яви́ся,/ из Тебé избавлéние возсия́, Христо́с:/ тем Тя по до́лгу песнослóвим,/ всех свяще́нных похвало́, Чи́стая,/ и вéрных свяще́нное очисти́лище.

Ин

Ирмóс: *Положи́л еси́ к нам твéрдую любóвь, Го́споди,/ Единоро́днаго бо Твоего́ Сы́на за ны на смерть дал еси́./ Тéмже Ти зовéм, благодаря́ще:/ сла́ва си́ле Твоéй, Го́споди.*

Словéс рачи́телие, словéс вели́каго украси́теля словесы́ свяще́нными,/ ра́достне па́ки возвраща́ющася, приидúте, да почита́ем,/ словеса́ суему́дренная прему́дростию словéс буесло́вия обличи́вшаго.

Обогати́вый нас учéний бога́тством, Златоу́сте,/ ру́ку же востяга́еши,/ тя́жестно лихоима́ния бога́тством отягча́вшую, обличáяй явлéннейше/ и со еди́нем то́кмо бога́тством Божéственныя благода́ти.

Лук си́льных лю́тости мучи́тельския сокруши́ся,/ ты же, в нéмощи пло́ти а́нгельски пожи́в, превозмо́гл еси́,/ молéбники, Златоу́сте, су́щия пре́жде гони́тели, име́яй, свяще́ннейше.

Богоро́дичен: Чи́ни у́мнии песнопéнии Тя хва́лят, Отроковúце:/ Его́же бо не мо́гут зре́ти, из чи́стыя утро́бы Твоея́ породила́ еси́,/ плоть восприéмша неизмéнно, Всечи́стая Богоневéсто.

Катава́сия: *Покры́ла есть Небеса́:*

Песнь 5

Ирмо́с: ***Вску́ю мя отри́нул еси́/ от лица́ Твоего́, Све́те Незаходи́мый,/ и покры́ла мя есть чужда́я тьма, окая́ннаго?/ Но обрати́ мя и к све́ту за́поведей Твои́х/ пути́ моя́ напра́ви, молю́ся.***

Мы́сленныя сатра́пы и мучи́тельныя возду́шныя полки́/ проити́ без печа́ли во вре́мя исхо́да моего́ пода́ждь,/ да Тебе́ — е́же ра́дуйся — ра́достно, Влады́чице, воззову́:/ ра́дуйся, всех наде́ждо непосты́дная.

Я́ко ра́дость заче́ншая, ра́дуйся, Пренепоро́чная,/ ра́дуйся, Пречи́стая;/ ра́дуйся, чистоты́ порфирови́дный цве́те сладково́нный;/ ра́дуйся, де́вства червленоомоче́нный багря́ный ши́пче/ и Бо́жие благово́нное обоня́ние.

Та́инственная мирополо́жнице, ра́дуйся, сладково́нное ми́ро вре́ющая;/ ра́дуйся, Боже́ственный исто́чниче, во́ду жи́ву источа́ющий;/ ра́дуйся, грозд жи́зненный плодонося́щая,/ невозде́ланная лозо́, Влады́чице.

Непрохо́дная дверь, ра́дуйся, Е́юже про́йде Христо́с Госпо́дь;/ ра́йския две́ри отве́рзшая, ра́дуйся, Рождество́м Твои́м;/ ра́дуйся, Е́юже ра́дуются Небеса́ и земля́ ликовству́ет,/ Го́рняя с до́льними совоку́плшая.

Ин

Ирмо́с: ***Сою́зом любве́ связу́еми, апо́столи,/ влады́чествующему все́ми себе́ Христу́ возло́жше,/ кра́сны но́ги очища́ху,/ благовеству́юще всем мир.***

Свети́льник яви́лся еси́ всем, сия́я в нощи́ жития́ су́щим,/ облиста́я лучи́ Боже́ственных слове́с, о́тче Златоу́сте,/ и озаря́я помышле́ния на́ша./ Те́мже по до́лгу тя песносло́вим.

Бога́тство слове́с разда́л еси́,/ обогати́в смы́слы, преподо́бне, а́лчущия, Златоглаго́ливе,/ и, непра́ведно заточе́н, суде́м пра́ведным па́ки возврати́лся еси́ к твоему́ ста́ду,/ ра́дующуся твои́ми вели́чии.

Я́коже розга́ многопло́дна, умиле́ния вино́ принесл еси́/ и, ца́рицу облича́я, виногра́д вдови́цы восхи́тившую,/ заточе́н был еси́, о́тче Златоу́сте./ Те́мже возвраще́ние твое́ чествуем.

Богоро́дичен: Во́инства безпло́тных Его́же не мо́гут ви́дети, Влады́чице,/ во объя́тиих Твои́х я́ко Младе́нца вмести́вшася,/ в Тебе́ носи́ла еси́ за благоутро́бие пло́тию обнища́вша,/ я́ко да обнища́вший мир обогати́т.

Ин

Ирмо́с: *К Тебе́ у́тренюю, всех Творцу́,/ преиму́щему всяк ум ми́рови,/ зане́ свет повеле́ния Твоя́,/ в ни́хже наста́ви мя.*

Я́коже весна́, яви́лся еси́,/ благоуха́я та́инственне цве́ты благода́тей ве́рных мно́жества,/ разреша́я злых зи́му, о́тче, в возвраще́нии твое́м.

Боже́ственная струя́, исто́чник дарова́ний возврати́ся./ Жа́ждущии, прииди́те, во́ду жи́зни почерпи́те ве́рою,/ Боже́ственне веселя́щеся.

Заше́д, сокры́лся еси́, увы́ мне! добро́та моя́,/ но возврати́лся еси́ мне, вожделе́нне, во вре́мя свое́,—/ Христо́ва Це́рковь вопие́т ти возврати́вшемуся.

Богоро́дичен: Ми́лостива мне сотвори́/ проше́дшаго из Твоея́ утро́бы, Всенепоро́чная, Плотоно́сца Сло́ва,/ Его́же в хра́ме Симео́н на руку́ держа́, я́ко Созда́теля велича́ше.

Катава́сия: *Яко ви́де Иса́ия:*

Песнь 6

Ирмо́с: *Моли́тву пролию́ ко Го́споду/ и Тому́ возвещу́ печа́ли моя́,/ я́ко зол душа́ моя́ испо́лнися/ и живо́т мой а́ду прибли́жися,/ и молю́ся, я́ко Ио́на:/ от тли, Бо́же, возведи́ мя.*

Одушевле́нный, ра́дуйся, Влады́чице, сосу́де,/ червлени́це, от Твои́х пречи́стых крове́й/ порфирови́дную червле́ную багряни́цу всех Царю́ обагри́вшая/ и наготу́ Ада́мову покры́вшая, ра́дуйся, Всепе́тая.

Укрепля́ет у́бо челове́ческая сердца́ есте́ственне чу́вственный хлеб, Отрокови́це,/ христиа́нския же ду́ши утвержда́ет Твое́ воспева́емое свято́е и́мя./ Отону́дуже и ра́достне всяк язы́к, е́же ра́дуйся, взыва́ет Ти.

Свети́льниче златоза́рный, ра́дуйся;/ киво́те Боговмести́мый, ра́дуйся;/ ра́дуйся, ски́ние;/ ра́дуйся, горо́ свята́я;/ ра́дуйся, Бо́га жива́го гра́де

одушевлённый;/ палáто, рáдуйся, Христóва;/ рáдуйся, хрáме Божéственный многосвéтлый.

Пречúстая, Пренепорóчная, рáдуйся;/ естествá изрядный цвéте, рáдуйся;/ óбщее человéческаго рóда любочéстие и благодáть Богодáнная,/ обезчéщенное человéческое естествó почéтшая, рáдуйся, Рождествóм Твоúм.

Ин

Ирмóс: *Бéздна послéдняя грехóв обúде мя,/ и, волнéния не ктомý терпя́,/ я́ко Ионá Владúце, вопию́ Ти:/ от тли мя возведи́.*

Источи́ язы́к твой, всеблажéнне Златоýсте, струи́ всезлатúя Цéркви/ и áлчущая сердцá обогащáет, свящéнно слáвящая тя.

Честнá, всеблажéнне, смерть твоя́ пред Бóгом явúся нáшим,/ в нéйже слáвится пáки пришéствием твоúм, óтче,/ ко престóлу твоемý, Златоýсте.

Блажéн гроб, иже честнóе твоé содержúт тéло,/ я́ко обогащáя чудодéйствии притекáющия вéрою, всеблажéнне,/ святúтелю Златоýсте.

Богорóдичен: Высочáйшаго рóждши, Пресвятáя Богоневéсто,/ дóле лежáщее естествó нáше к Небеси́ возвóдиши,/ тéмже тя по дóлгу слáвим.

Ин

Ирмóс: *Бéздна послéдняя грехóв обúде мя,/ и изчезáет дух мой,/ но прострúй, Владúко, высóкую Твою́ мúшцу,/ я́ко Петрá, мя, Управúтелю, спаси́.*

Отсекáет тя от Цéркве Христóвы безýмная царúца, сверéпо обличáющая,/ но áбие самá отсекáется,/ ты же обличáеши ю и по смéрти,/ чудéсное пресечéние содéлавый.

Орган показáлся еси́ Вседéтельнаго, Златоýсте, Дýха, зелó благослúчнейше глася́щий;/ глухá же бывáет мучúтельница, я́коже áспида* протéк обавáнием**,/ и зелó окаянною возмеря́ется ей смéртию.

Мéртвости, áще иýмре, не пострадáти емý я́ве научи́ цари́ Златоýстый./ Тех бо повелéнием не

---

* áспид — змея

** обавáние — заклинание

повину́вся пре́жде,/ на моле́ния же тех возврати́ся пото́м.

Богоро́дичен: Еди́наго Тя, су́щаго от Де́вы, помышля́я,/ а́ще и плоть прия́л еси́, и суго́уб был еси́,/ дале́че отрази́ и сече́ние, и сли́тие Златоу́стый Иоа́нн,/ Богочелове́че Иису́се.

Катава́сия: ***Возопи́ к Тебе́:***

Конда́к, глас 1.

Подо́бен: Лик А́нгельский:

Возвесели́ся та́инственно честна́я Це́рковь/ возвраще́нием честны́х твои́х моще́й,/ и, сия́ сокры́вши, я́ко зла́то многоце́нное,/ пою́щим тя неоску́дно подава́ет/ моли́твами твои́ми исцеле́ний благода́ть,/ Иоа́нне Златоу́сте.

И́кос:

Свеща́ дел мои́х дряхла́ бысть, Иоа́нне Златоу́сте,/ и ужаса́юся к сре́тению свяще́нных твои́х моще́й,/ но ты сам наста́ви мя и стези́ мою́ испра́ви,/ покаа́ния подаа́ ми вре́мя, всесвя́те,/ я́ко Того́ еси́ пропове́дник Боже́ственный,/ и страсте́й мои́х многови́дных ути́ши бу́рю/ и, от се́тей велиа́ровых исхи́тив мя, в коне́ц спаси́ мя,/ я́ко да пою́ твое́ досто́йне сла́вное возвраще́ние,/ я́ко пре́жде и успе́ние дерзну́в просла́вих, Иоа́нне Златоу́сте.

Песнь 7

Ирмо́с: ***Бо́жия снизхожде́ния/ огнь устыде́ся в Вавило́не иногда́,/ сего́ ра́ди о́троцы в пещи́, ра́дованною ного́ю,/ я́ко во цве́тнице, лику́юще, пояху:/ благослове́н еси́, Бо́же оте́ц на́ших.***

Еди́на Неискусому́жная и еди́на Нетле́нная, ра́дуйся, Влады́чице,/Де́во и Ма́ти Сынороди́тельнице и Неискусобра́чная;/ стра́нное, ра́дуйся, и стра́шное та́инство;/ ра́дуйся, А́нгелов сла́досте;/ ра́дуйся, челове́ков ра́досте.

Сио́не, гра́де одушевле́нный Царя́ царе́й— Христа́,/ о не́мже глаго́лашася преслáвная,/ ра́дуйся, Богоневе́сто,/ ра́дуйся, ле́ствице, е́юже восхо́дим на Не́бо от земли́ и от тли в жизнь.

Цветни́к Богонасажде́н, благово́нный виногра́д/ Боговозде́ланный показа́лася еси́, Де́во,/

безсме́ртия цвет процве́тшая./ Тем согла́сно, е́же ра́дуйся, Тебе́ зове́м./ Ра́дуйся, ра́дости пода́тельнице,/ ра́дуйся, исто́чниче сла́дости.

Пречестна́я Влады́чице, от безче́стия мя страсте́й изба́ви,/ да ра́достно Тебе́, е́же ра́дуйся, взыва́ю./ Ра́дуйся, святы́ни исто́чниче;/ ра́дуйся, сокро́вище вся́кия чистоты́;/ ра́дуйся, прия́телище Бо́жие;/ ра́дуйся, вмести́лище Христо́во.

Ин

Ирмо́с: ***О́троцы в Вавило́не/ пе́щнаго пла́мене не убоя́шася,/ но,посреде́ пла́мене ввержени, орошаеми, пояху:/ благослове́н еси́, Го́споди, Бо́же оте́ц на́ших.***

Чудоде́йствии сия́я, Богосло́вием украша́яся златоза́рным, му́дре,/ заточе́нием лю́тым преда́лся еси́;/ от ни́хже возвраща́яся, от всех просла́вился еси́.

Изсека́еши коре́ния зло́бы секи́рою Божественных уче́ний твои́х/ и насажда́еши душа́м Божественное зна́ние, свяще́телю Златоу́сте./ Тем твои́х возвраще́ние мощей прославля́ем.

Преподо́бне, возврати́вся, разстоя́щаяся умири́л еси́/ и положи́лся еси́ в хра́ме премудрых апо́столов, Златоу́сте,/ и́хже честно́ю обогати́лся еси́ вла́стию, всехва́льне.

Богоро́дичен: Пресу́щественныя Тро́ицы Еди́наго родила́ еси́, Всечи́стая, Иису́са Христа́,/ Его́же моли́ премно́гая моя́ прегреше́ния/ за милосе́рдие неизрече́нное прости́ти, Всенепоро́чная.

Ин

Ирмо́с: ***Я́коже дре́вле/ благочести́выя три о́троки ороси́л еси́ в пла́мени халде́йстем,/ све́тлым Божества́ огне́м и нас озари́,/ благослове́н еси́, взыва́ющия,/ Бо́же оте́ц на́ших.***

Чу́жду сотвори́ти вдови́цу, премудре,/ непрощенну бы́ти пове́дающа от свои́х ей,/ чу́жда тя твори́т от ца́рствующаго гра́да вседе́рзая жена́,/ чу́жда быва́ет и сама́ Божественныя благода́ти,/ отчуждди́вшая себе́ от премудрых уче́ний твои́х.

Но возврати́лся еси́ сла́достен, я́коже со́лнце, о́блаки покры́то бы́вшее,/ зело́ величайший свети́льниче,/ светоно́сных та́йным светозаре́нием

златы́х учéний твои́х/ просвети́вшимся всем, Иоáнне Златоу́сте.

Простираю ти длáни моя́, Златоу́сте,/ внутрь огрáд мои́х тя прия́ти, невестовóдца,/ возвращáющася свéтле, зелó любéзна, я́ко лéты закоснéвшаго,—/ Цéрковь вопиéт ти, прáзднующи днесь.

Богоро́дичен: **Я**́ко тáйная клещá нéкая, Угль нося́щая мы́сленный,/ грядéши ко храму, Егóже, Симеóн просвети́ся, на ру́це, Пречи́стая, прие́м,/ и о зна́мениих стрáсти Егó пророчествовати и́мать зелó яснéйше.

Катава́сия: ***Т**ебé, во огни́ оросúвшаго:*

Песнь 8

Ирмóс: ***Б**лагослови́те, о́троцы,/ Тро́ицы равночи́сленнии,/ Содéтеля Отцá Бóга,/ пóйте снизшéдшее Слóво/ и огнь в рóсу претвóршее/ и превозноси́те всем жизнь подава́ющаго/ Ду́ха Всесвятáго во вéки.*

Из Иессéева кóрене, рáдуйся, жезл прозя́бшая;/ рáдуйся, ненапоéнно цветонося́щая цвет Христá крáсный;/ рáдуйся, ту́чная горó;/ рáдуйся, присéнная;/ рáдуйся, горó Бóжия,/ в Нéйже обитáти Слóво прéжде всех благоволи́ веков.

Желéзным Твои́м жезлóм держáвнаго заступлéния,/ я́ко лáющия псы, я́ко рыкáющия звéри,/ окружáющия смиréнную мою́ ду́шу, отжени́ стрáсти, лю́те облéгшия мя,/ да Тебé, éже рáдуйся, Дéво, зову́.

Украси́лася еси́ вся,/ крáснаго добрóтами пáче сынóв человéческих Христá рóждшая,/ я́же в женáх крáсная./ Тем Тебé, éже рáдуйся, зовéм, рáдующеся./ Рáдуйся, Богоро́дице Чи́стая Обрáдованная./ Рáдуйся, всея́ твáри Слáвнейшая.

Дании́л ю́же ви́де гóру, прéжде несекóмую, Богороди́тельнице:/ рáдуйся, от нея́же отсечéся краеугóльный Кáмень;/ рáдуйся, Богоприя́тная угленóсная клещé;/ рáдуйся, невещéственных Áнгел Святéйшая;/ рáдуйся, твáри Честнéйшая.

Ин

Ирмóс: ***З**а закóны отéческия/ блажéннии в Вавилóне ю́ноши предбéдствующе,/ царю́ющаго*

оплева́ша повеле́ние безу́мное/ и, совоку́плени и́мже, не свари́шася огне́м,/ Держа́вствующему досто́йную воспева́ху песнь:/ Го́спода по́йте, дела́, и превозноси́те во вся ве́ки.

Реши́ти же и вяза́ти, преподо́бне, име́я власть,/ вся разреши́ прегреше́ния Боже́ственное твое́ возвраще́ние све́тло пра́зднующих/ и Ца́рствия сподо́битися Небе́снаго умоли́ пою́щим во умиле́нии се́рдца:/ Го́спода по́йте, дела́, и превозноси́те во вся ве́ки.

В заточе́нии претерпе́л еси́, о́тче Богому́дре, боле́зни,/ в не́мже прие́м блаже́нную, Златоу́сте, и сла́вную кончи́ну,/ хоте́нием Боже́ственным па́ки возвраща́ешися к твоему́ Боже́ственному престо́лу, чествуе́мь от пою́щих:/ Го́спода по́йте, дела́, и превозноси́те во вся ве́ки.

Глаго́лов стре́лы терпе́ти, преподо́бне, твои́х не моги́й,/ змий льсти́вый испроша́ет искуси́ти тя, я́коже Иова до́бляго,/ но побежде́н быть твои́м Христа́ ра́ди терпе́нием;/ вели́к я́влься смех тебе́, ве́рою песнопою́щу:/ Го́спода по́йте, дела́, и превозноси́те во вся ве́ки.

Тро́ичен: Безнача́льне О́тче, и Собезнача́льне Сы́не, и Боже́ственный Ду́ше,/ Тро́ице Нераздели́мая, еди́но естество́, еди́на си́ла и еди́на власть,/ Тя пою́щия испо́лни вся́ких благ и муче́ния изба́ви непреста́нно пою́щия:/ Го́спода по́йте, дела́, и превозноси́те во вся ве́ки.

Богоро́дичен: Разуме́ти не мо́жет ум челове́ческий/ е́же па́че ума́ и сло́ва, Отрокови́це, та́инство неизрече́ннаго Твоего́ рождества́:/ Бог бо Плотоно́сец из Тебе́ яви́ся,/ спаса́я па́дшия во тлю и на пе́рвое досто́инство возводя́ пою́щия:/ Го́спода по́йте, дела́, и превозноси́те во вся ве́ки.

Ин

Ирмо́с: *Нестерпи́мому огню́ соедини́вшеся,/ Богоче́стия предстоя́ще, ю́ноши,/ пла́менем же невреждени́,/ Боже́ственную песнь пояху:/ благослови́те, вся дела́ Госпо́дня, Го́спода/ и превозноси́те во вся ве́ки.*

Сосца́ми благоче́стия, о́тче преподо́бне, воспита́вшую тя пита́еши Це́рковь,/ отдая́ седмокра́т-

ным хлéбом Божéственныя благодáти,/ твою́, питáтелю, слáдость проливáя, я́ко питие́ же врачевáний, всеблаже́нне Златоу́сте.

Во всю зéмлю произы́де, о́тче, вещáние твои́х догмáтов,/ безу́мная же цари́ца тя изгнáти мéстне повеле́, но солгáся:/ ты бо, я́ко испол и́н высокоте́чен, везде́ осиявáеши слове́с твои́х лучáми.

Да просвети́тся днесь сосло́вие вéрных,/ с весе́лием сретáюще преизря́днейшаго учи́телей:/ прии́де бо и теле́сне настои́т, раздая́ всем благодáть оби́льную,/ ея́же да наслади́мся, рáдующеся богáтно.

Богоро́дичен: Зрю Тя на рукáх Мáтерских,/ вем же Тя непристу́пна Божества́ естество́м./ Кáко у́бо, Сло́ве, рукáми держи́м еси́,/ И́же в руце́ всю тварь и́маши?—рече́ Симео́н, Богочелове́че,/ неизрече́нную Твою́ слáвя си́лу.

Катава́сия: ***Нестерпи́мому огню́:***

Песнь 9

Ирмо́с: ***Устраши́ся всяк слух/ неизрече́нна Бо́жия снизхожде́ния,/ я́ко Вышний во́лею сни́де да́же и до пло́ти,/ от Деви́ческаго чре́ва быв Челове́к./ Те́мже Пречи́стую Богоро́дицу, ве́рнии, велича́ем.***

Се вси ро́ди блажа́т Тя, Присноблаже́нную,/ я́коже прорекла́ еси́, Богороди́тельнице, от Боже́ственнаго Ду́ха,/ и, я́ко ро́ждшей Рáдость, е́же рáдуйся, вопию́т Ти:/ рáдуйся, жи́зни сокро́вище,/ рáдуйся, исто́чниче, душе́вный мед источáющая.

Испрáвила еси́, Влады́чице Чи́стая, прáотца Адáма поползнове́ние/ и прамáтере Е́вы печáль в рáдость обрати́ла еси́./ Те́мже я́ко рáдости винóвней, е́же рáдуйся, вопие́м Ти:/ рáдуйся, рáдосте ве́рных,/ рáдуйся, христиáн весе́лие.

Досто́йно есть, е́же рáдуйся, вопи́ти Тебе́,/ в Тебе́ бо суще́ственне присносу́щная Рáдость всели́ся,/ Де́во Отрокови́це Богороди́тельнице:/ рáдуйся, раю́ слáдости;/ рáдуйся, златостру́йный безсме́ртия исто́чниче;/ рáдуйся, питие́ и́стинное проливáющая.

Пронзáет мое́ слáдкою стрело́ю се́рдце Твое́ желáние, Всепе́тая,/ и понуждáет мя, рáдуйся,

зва́ти Тебе́ всегда́ и вопи́ти:/ ра́дуйся, ти́хое приста́нище;/ ра́дуйся, потопи́вшая мы́сленнаго фараóна, сладча́йшее непроходи́мое мóре.

Ин

Ирмóс: ***Недоуме́ет всяк язы́к благохвали́ти по достоя́нию;/ изумева́ет же ум и преми́рный пе́ти Тя, Богоро́дице./ Оба́че, Блага́я су́щи, ве́ру приими́,/ и́бо любóвь ве́си Боже́ственную на́шу:/ Ты бо христиа́н еси́ Предста́тельница, Тя велича́ем.***

Свяще́нства был еси́ пра́вило, Богоглаго́ливе,/ оде́ян пра́вдою, я́коже Боже́ственною оде́ждою,/ и обогати́в словесы́ твои́ми Це́рковь, и писа́ния обнажи́в ум духóвно./ Те́мже твое́ возвраще́ние, о́тче, торжеству́ем.

Краси́н, я́коже слави́й, о́тче, яви́лся еси́,/ Боже́ственную ве́сну покая́ния сказу́я зиме́ грехóвней рабóтающим;/ заточе́н же быв наве́том льсти́ваго, му́дре,/ па́ки притека́еши, ра́дуяся, к жела́ющему тя ста́ду, блаже́нне Златоу́сте.

Игра́ют днесь всех сердца́, зря́ще чи́стаго тя, преподóбне, жениха́,/ твое́й неве́сте Це́ркви пода́ема благода́тию,/ и Да́теля благи́х пою́т непреста́нными гла́сы,/ тебе́ же восхваля́ют достóйно и ублажа́ют.

Прии́де свети́льник на све́щнице положи́тися от Кома́н,/ приспе́ украше́ние Бóжия Це́ркве,/ воспóйте Гóсподу, пóйте с весе́лием,/ и, сре́тение творя́ще ему́ духóвное, вси возопии́м:/ о́тче, моли́твами твои́ми спаси́ нас.

Богоро́дичен: Светле́йшими, Отрокови́це, блиста́нии Рóждшагося из Тебе́ неизрече́нно/ просвети́, свята́я Богоро́дице, ду́шу мою́,/ вся́цеми преступле́ньми, Всечи́стая, омраче́нную/ и не хотя́щую сотвори́ти дóброе,/ я́ко да непреста́нно возвеща́ю вели́чия Твоя́.

Ин

Ирмóс: ***Нóвое чу́до и Боголе́пное!/ Деви́ческую бо дверь затворе́нную я́ве прохóдит Госпóдь,/ наг во вхóде, и Плотонóсец яви́ся во исхóде Бог,/ и пребыва́ет дверь затворе́на./ Сию́ неизрече́нно я́ко Богома́терь велича́ем.***

Во́инство А́нгелов, собо́р проро́ков,/ апо́столов же и му́чеников Боже́ственный лик/ с на́ми весели́тся све́тло, сообща́ющеся пра́зднику, всеблаже́нне,/ и пе́ний твои́х свою́ непщу́юще благода́ть:/ всех бо име́л еси́ в себе́, житие́ изобража́я.

Се ми́ра возсия́ свет,/ превысо́кия яви́ся в нем Боже́ственная свеща́,/ сладкотво́рная пучи́на Боже́ственных даро́в./ Да напита́емся, прииди́те, све́та, бра́тие, да согре́емся, да почерпе́м,/ от се́рдца пе́сньми вси златоглаго́ливаго велича́юще.

Я́ко две ца́те*, тебе́ пе́ние сие́ от недосто́йныя и ока́янныя души́ мое́я,/ от вся́ких у́бо благи́х ока́янне вдо́вствующия,/ от усе́рдия же Боже́ственнаго бога́тства принося́щия сие́,/ благо́сти подража́нием Боже́ственныя приими́,/ благода́ть проти́ву возда́я ми богатода́рную.

Богоро́дичен: Ступа́я, трясу́ся,— рече́ Симео́н,—/ колеба́тися же Творя́щаго сво́ыше призира́нием то́кмо всей земли́,/ держа́ на руку́, укрепля́емь есмь, Твое́ рожде́ние, Де́во,/ от трясу́щияся уже́ пло́ти отпуща́емь,/ извеще́нию хотя́щих ми бы́ти уже́ сбыва́ющуся, ра́дуяся, ношу́,/ и су́щим во а́де избавле́ние благовеству́я.

Катава́сия: *В зако́не се́ни и писа́ний:*

Свети́лен.

Подо́бен: Жены́, услы́шите:

Ра́дуйся, гра́де градо́в всех Ца́рствующий,/ я́ко до́браго твоего́ па́стыря и пастыренача́льника те́ло воспри́емый днесь,/ тя и мир весь пра́вяща и спаса́юща медото́чными Златоу́стаго,/ и воспле́щай пе́сньми.

Сла́ва, и ны́не, Богоро́дичен:

Ра́дуйся, Бо́жия пала́то,/ ра́дуйся, горо́ присе́нная,/ ра́дуйся, неопали́мая купино́,/ ра́дуйся, престо́ле сла́вы,/ ра́дуйся, Боже́ственная трапе́зо,/ ра́дуйся, ста́мно всезлата́я,/ ра́дуйся, свети́льниче всесве́тлый,/ ра́дуйся, ле́гкий о́блаче,/ Де́во Ма́ти Мари́е.

---

* ца́та — монета

На хвали́тех стихи́ры на 4, глас 4.

Подо́бен: Дал еси́ зна́мение:

Зла́та светле́е/ свяще́нная твоя́ уче́ния,/ пролива́ема, прему́дре,/ обогаща́ет, Златоу́сте, а́лчущия ра́зумы/ и отго́нит страсте́й мглу/ и сребролю́бия го́рькую зи́му./ Те́мже тя ублажа́ем по до́лгу/ и возвраще́ние твои́х моще́й почита́ем,/ я́ко исто́чник свяще́ния.

Непра́ведно от па́ствы твоея́ отгна́н быв,/ о́тче преподо́бне,/ претерпе́л еси́ в ско́рбех и го́рьких заточе́ниих,/ в ни́хже сподо́бился еси́ блаже́нныя кончи́ны,/ я́ко добр страда́лец,/ попра́вый многоко́зненнаго./ Те́мже возвраще́нием твои́м Це́рковь ра́дуется,/ ю́же, я́ко зла́том, украси́л еси́/ прему́дрыми уче́нии твои́ми.

Столп о́гненный,/ река́, я́же вода́ми уче́ний теку́щи,/ ум Небе́сный,/ Богосло́вия всезлата́я уста́,/ гре́шников пору́чник,/ покая́ния пропове́дник Боже́ственный,/ свети́льник пресветле́йший,/ Небе́сный челове́к,/ блаже́нный днесь да воспое́тся Златоу́стый.

Я́ко украше́ние ца́рское,/ Ца́рский град, твоя́ мо́щи прие́м, Златоу́сте,/ си́ми украша́ется/ и, хваля́ся о словесе́х твои́х,/ вселе́нную созыва́ет на весе́лие/ и Боже́ственное прича́стие оби́льных дарова́ний твои́х,/ велегла́сно зовы́й:/ Иису́се Преблаги́й,/ Ты еси́ сла́ва рабо́в Твои́х.

Сла́ва, глас то́йже, самогла́сен. Ге́рманово:

О́тче Златоу́сте,/ я́ко река́ Богото́чная, из Еде́ма та́инственно исходя́щи,/ в нача́ла четы́ри,/ претека́я твои́ми словесы́ земны́я концы́,/ вся́каго ве́рнаго напои́л еси́ всезлаты́м уче́нием твои́м./ Тем, возвраще́ние твои́х Боже́ственных моще́й/ нам я́ве гра́дски написа́в,/ ны́не моли́ спасти́ся душа́м на́шим,/ Иоа́нне, воспева́ющих тя.

И ны́не, Богоро́дичен: От вся́ких бед рабы́ Твоя́:

Славосло́вие вели́кое и отпу́ст.

НА ЛИТУРГИ́И

Блаже́нны от кано́на свята́го, песни́ 3-я и 6-я. Проки́мен, глас 1: Уста́ моя́ возглаго́лют прему́дрость,/ и поуче́ние се́рдца моего́ ра́зум. **Стих:** Услы́шите сия́, вси язы́цы, внуши́те, вси, живу́щии по вселе́нней. **Апо́стол ко Евре́ем,**

зача́ло 318. Аллилу́ия, глас 2: Уста́ пра́веднаго поуча́тся прему́дрости,/ и язы́к его́ возглаго́лет суд. Стих: Зако́н Бо́га его́ в се́рдце его́,/ и не за́пнутся стопы́ его́. Ева́нгелие от Иоа́нна, зача́ло 36. Причáстен: В па́мять ве́чную бу́дет пра́ведник:

Моли́тва

О святи́телю вели́кий Иоа́нне Златоу́сте! Мно́гая и разли́чная дарова́ния от Го́спода прия́л еси́ и, я́ко раб благи́й и ве́рный, вся, да́нныя тебе́, тала́нты до́бре умно́жил еси́, сего́ ра́ди вои́стинну вселе́нский учи́тель был еси́, я́ко всяк во́зраст и вся́ко зва́ние от тебе́ поуча́ется. Ты еси́ отроко́м — послуша́ния о́браз, ю́ным — целому́дрия светило, муже́м — трудолю́бия наста́вник, ста́рым — незло́бия учи́тель, и́ноком — воздержа́ния пра́вило, моля́щимся — вождь, от Бо́га вдохнове́нный, му́дрости и́щущим — ума́ просвети́тель, вити́ям доброглаго́ливым — сло́ва живо́таго исто́чник неисчерпа́емый, благотворя́щим — милосе́рдия звезда́, нача́льствующим — правле́ния му́драго о́браз, пра́вды ревни́телем — дерзнове́ния вдохнови́тель, пра́вды гони́мым — терпе́ния наста́вник, всем вся был еси́, да вся́ко не́кия спасе́ши. Над все́ми же сими стяжа́л еси́ любо́вь, я́же есть соу́з соверше́нства, и то́ю, я́ко си́лою Боже́ственною, вся дарова́ния во еди́нем лице́ твое́м во еди́но совокупи́л еси́ и ту́южде любо́вь, разделе́нная примиря́ющую, в толкова́нии слове́с апо́стольских всем ве́рным пропове́дал еси́. Мы же, гре́шнии, по еди́ному ки́йждо свое́ дарова́ние иму́ще, едине́ния ду́ха в сою́зе ми́ра не и́мамы, быва́ем тщесла́вни, друг дру́га раздража́юще, друг дру́гу зави́дяще, сего́ ра́ди дарова́ния на́ша разделе́нная не в мир и спасе́ние, но во вра́жду и осужде́ние нам явля́ются. Те́мже к тебе́, святи́телю Бо́жий, припа́даем, разло́ром обурева́еми, и в сокруше́нии се́рдца про́сим: моли́твами твои́ми отжени́ от серде́ц на́ших вся́ку го́рдость и за́висть, нас разделя́ющия, да во мно́зех у́дех еди́но те́ло церко́вное бу́дет, да по словеси́ твоему́ моли́твенному возлю́бим друг дру́га и единомы́слием испове́мы Отца́ и Сы́на и Свята́го Ду́ха, Тро́ицу Единосу́щную и Нераздели́мую, ны́не и при́сно и во ве́ки веко́в. Ами́нь.

Святитель Иоанн Златоуст, архиепископ Константинопольский — один из трех Вселенских святителей, вместе со святителями Василием Великим и Григорием Богословом. Родился в Антиохии ок. 347 года, в семье военачальника. Его отец, Секунд, умер вскоре после рождения сына; мать, Анфуса, не стала более выходить замуж и отдала все силы воспитанию Иоанна. Юноша учился у лучших философов и риторов, рано обратился к углубленному изучению Священного Писания и молитвенному созерцанию. Святитель Мелетий, епископ Антиохийский (память 12 февраля), полюбивший Иоанна как сына, наставил его в вере и в 367 году крестил. Через три года святой Иоанн был поставлен во чтеца. После того, как святитель Мелетий был отправлен в ссылку императором Валентом, в 372 году, святой Иоанн совместно с Феодором (впоследствии — епископом Мопсуестским) учился у опытных наставников подвижнической жизни, пресвитеров Флавиана и Диодора Тарсийского. Когда скончалась мать святого Иоанна, он принял иночество, которое называл «истинной философией». Вскоре святого Иоанна сочли достойным кандидатом для занятия епископской кафедры. Однако он из смирения уклонился от архиерейского сана. В это время святой Иоанн написал «Шесть слов о священстве», великое творение православного пастырского Богословия. Четыре года провел святой в трудах пустыннического жительства, написав «Против вооружающихся на ищущих монашества» и «Сравнение власти, богатства и преимуществ царских с истинным и христианским любомудрием монашеской жизни». Два года святой соблюдал полное безмолвие, находясь в уединенной пещере. Для восстановления здоровья святой Иоанн должен был возвратиться в Антиохию. В 381 году святой епископ Мелетий Антиохийский посвятил его во диакона. Последующие годы были посвящены созданию новых богословских творений: «О Провидении», «Книга о девстве», «К молодой вдове» (два слова), «Книга о святом Вавиле и против Юлиана и язычников».

В 386 году святой Иоанн был хиротонисан епископом Антиохийским Флавианом во пресвитера. На него возложили обязанность проповедовать Слово Божие. Святой Иоанн оказался блестящим проповедником, и за редкий дар Богодохновенного слова получил от паствы наименование «Златоуст». Двенадцать лет святой, при стечении народа, обычно дважды в неделю, а иногда ежедневно, проповедовал в храме, потрясая сердца слушателей.

В пастырской ревности о наилучшем усвоении христианами Священного Писания святой Иоанн обратился к герменевтике — науке о толковании Слова Божия. Он написал толкования на многие книги Священного Писания (Бытия, Псалтирь, Евангелия от Матфея и Иоанна, Послания апостола Павла) и множество бесед на отдельные библейские тексты, а также поучения на праздники, в похвалу святых и слова апологетические (против аномеев, иудействующих и язычников). Святой Иоанн как пресвитер ревностно исполнял заповедь попечения о бедных: при нем Антиохийская Церковь питала каждый день до 3000 дев и вдовиц, не считая заключенных, странников и больных. Слава замечательного пастыря и проповедника росла.

В 397 году, после кончины Константинопольского архиепископа Нектария, святой Иоанн Златоуст был вызван из Антиохии для поставления на Константинопольскую кафедру. В столице святой архипастырь не мог проповедовать так часто, как в Антиохии. Множество дел ожидало решения святителя, он начал с главного — с духовного совершенствования священства. И здесь лучшим примером был он сам. Средства, которые предназначались для архиепископа, святой обратил на содержание нескольких больниц и двух гостиниц для паломников. Архипастырь довольствовался скудной пищей, отказывался от приглашений на обеды. Ревность святителя к утверждению христианской веры распространялась не только на жителей Константинополя, но и на Фракию, включая славян и готов, Малую Азию и Понтийскую область. Им был поставлен епископ для Церкви Боспора, находившейся в Крыму. Святой Иоанн направлял ревностных миссионеров в Финикию, Персию, к скифам, писал послания в Сирию, чтобы вернуть Церкви маркионитов, и добился этого. Много трудов положил святитель на устроение благолепного Богослужения: составил чин Литургии, ввел антифонное пение за всенощным бдением, написал несколько молитв чина елеосвящения. Распущенность столичных нравов, особенно императорского двора, нашла в лице святителя нелицеприятного обличителя. Когда императрица Евдоксия, жена императора Аркадия (395—408), распорядилась о конфискации собственности у вдовы и детей опального вельможи, святой встал на их защиту. Гордая императрица не уступила и затаила гнев на архипастыря. Ненависть Евдоксии к святителю разгорелась с новой силой, когда недоброжелатели сказали ей, будто святитель в своем поучении о суетных женщинах имел в виду ее. Суд, составленный из иерархов, справедливо обличаемых ранее Златоустом, постановил низложить святого Иоанна и за оскорбление императрицы предать казни. Император Аркадий заменил казнь изгнанием. У храма толпился возбужденный народ, решивший защищать своего пастыря. Святитель, чтобы избежать волнений, сам отдал себя в руки властей. Той же ночью в Константинополе произошло землетрясение. Испуганная Евдоксия просила императора срочно вернуть святого и немедля послала письмо изгнанному пастырю, умоляя его вернуться. Но уже через два месяца новый донос пробудил гнев Евдоксии. В марте 404 года состоялся неправедный собор, постановивший изгнать святого Иоанна. По удалении его из столицы, пожар обратил в пепел здание сената, последовали опустошительные набеги варваров, а в октябре 404 года умерла Евдоксия. Даже язычники видели в этих событиях Небесное наказание за неправедное осуждение угодника Божия.

Находясь в Армении, святитель Иоанн старался укрепить своих духовных чад. В многочисленных письмах (их сохранилось 245) епископам Азии, Африки, Европы и особенно своим друзьям в Константинополе, святой Иоанн утешал страдающих, наставлял и поддерживал своих приверженцев. Зимой 406 года святитель Иоанн был болезнью прикован к постели. Но враги его не унимались. Из столицы пришел приказ перевести святого Иоанна в глухой Питиус (Пицунду, в Абхазии). Истощенный болезнями святитель, в сопровождении конвоя, три месяца в дождь и зной совершал свой последний переход. В Команах силы оставили его. У склепа святого Василиска († ок. 308, память 22 мая), утешенный явлением мученика («Не унывай, брат Иоанн! Завтра мы будем вместе»), причастившись Святых Таин, вселенский святитель со словами «Слава Богу за все!» отошел ко Господу 14 сентября 407 года.

Святитель Иоанн Златоуст был погребен в Команах. В 438 году Прокл, Патриарх Константинопольский (434—447), совершая Богослужение в храме святой Софии, произнес похвальное слово памяти своего великого учителя, в котором сказал: «О Иоанн! Жизнь твоя многотрудна, но смерть славна, гроб твой блажен и воздаяние обильно по благодати и милосердию Господа нашего Иисуса Христа. О благодать, препобеждающая пределы, место и время! Место препобедила любовь, предел уничтожила незабвенная память, и местом не ограничились чудеса святителя».

В своем слове Патриарх Прокл сравнивал святителя Иоанна Златоуста со святым Иоанном, Предтечей Господним, проповедовавшим покаяние и также пострадавшим за обличение пороков. Народ, горевший любовью к святителю Иоанну Златоусту, не дав Патриарху докончить своего слова, начал единодушно просить его обратиться к императору с просьбой о перенесении святых мощей святителя из Коман в Константинополь. Святитель Прокл отправился к царю Феодосию II (408—450) и от лица Церкви и народа просил его об этом. Император согласился и отправил в Команы особых посланников с серебряной ракой, чтобы с почетом перевезти святые мощи. Жители Коман глубоко скорбели о том, что их лишают великого сокровища, но не могли противиться царскому указу. Когда же императорские посланцы приступили ко гробу святителя Иоанна, они не смогли взять его мощи. Тогда император, в раскаянии, написал послание святителю, прося у него прощения за себя и за свою мать Евдоксию. Послание это прочли у гроба святителя Иоанна, положили на него и совершили всенощное бдение. Затем приступили к гробнице, легко подняли мощи и внесли на корабль (гробница святителя Иоанна осталась в Команах, близ Пицунды; ныне она находится в кафедральном соборе в городе Сухуми). Тогда же совершилось исцеление убогого человека, приложившегося к покрову от гроба святого. По прибытии мощей святителя Иоанна в Константинополь, 27 января 438 года весь город, во главе с Патриархом Проклом, императором Феодосием, со всем его синклитом и множеством народа вышел навстречу. Многочисленные клирики со свечами, кадилами и хоругвями взяли серебряную раку и с песнопениями внесли ее в церковь святой мученицы Ирины. Когда Патриарх Прокл открыл гроб, тело святителя Иоанна оказалось нетленным, от него исходило благоухание. Припав ко гробу, император Феодосий II со слезами просил святителя простить его мать, говоря от ее имени словами: «Помоги мне, святый отче, во славе своей, которую ты принял от Бога и, прежде, чем я буду осуждена на Страшном суде Христовом, прости меня». Говоря это, он не переставал плакать. Народ не отходил от раки весь день и всю ночь. Наутро мощи святого были отнесены в соборную церковь Святых Апостолов. Когда рака была поставлена на патриаршем престоле, весь народ едиными устами воскликнул: «Прими престол свой, отче!» — и Патриарх Прокл со многими, стоявшими у раки, увидели, как святитель Иоанн открыл уста свои и произнес «Мир всем!»

В IX веке Иосиф Песнописец, Косма Вестиор и другие написали песнопения в честь перенесения мощей святителя Иоанна Златоуста, которые и поныне поются Церковью в воспоминание этого события.

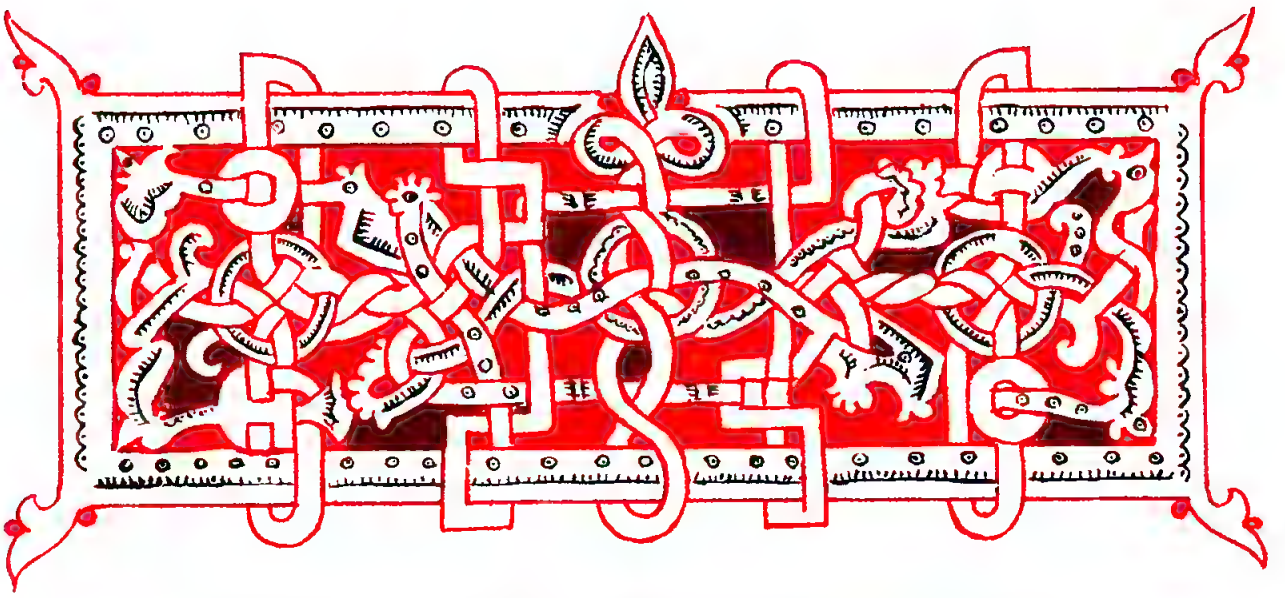

МЕ́СЯЦА ЯНВАРЯ́ В 28-Й ДЕНЬ

Преподо́бнаго отца́ на́шего Ефре́ма Си́рина

На Го́споди, воззва́х: стихи́ры на 6, глас 1.

Подо́бен: Небе́сных чино́в:

А́йския добро́ты смотря́я / и бога́тно насла-ди́вся нетле́нных цветнико́в, / процве́л еси́ ми́ру ра́зум Бо́жий, / его́же причаща́юще-ся, преподо́бне, духо́вною любо́вию, / душа́ми возраста́ем духо́вно.

Судии́ прише́ствие написа́в, / сле́зными струя́ми душ свещи́ запали́ти научае́ши, / всем вопия́ Жениха́ прише́ствие, / да оде́ждемся вси оде́ждею све́тлою, сре́сти Жениха́ Христа́.

Воздержа́нием те́ло оградив, / страсте́й движе́-ния умертви́л еси́, о́тче, / моли́твами и бде́ньми. / Те́мже в тя Ду́ха си́ла все́льшаяся / показа́ мы́слен-на тя свети́льника и всеми́рнаго.

Сла́ва, глас 6:

Смы́сленно мяте́жных жития́ отступи́в, / Ефре́ме приснопа́мятне, / любомолча́нием пусты́ню до-сти́гл еси́ / и, тоя́ ра́ди к Бо́гу де́тельне возводи́м / ми́ру проси́ял еси́ свети́ло / и глаго́лы живо́тныя челове́ком источи́л еси́. / Те́мже не преста́й моли́т-вами твои́ми утвержда́я нас, / от вре́да чужда́го изба́вити ду́ши на́ша, / преподо́бне о́тче.

И ны́не, Богоро́дичен или́ Крестобогоро́дичен:

На Дре́ве Живо́т наш зря́щи, Всенепоро́чная Богоро́дице, ви́сящ, / ма́терски рыда́ющи, вопия́ла

еси́:/ Сы́не Мой и Бо́же Мой,/ спаси́ любо́вию пою́щия Тя.

На стихо́вне Окто́иха.

Сла́ва, глас 4. Анато́лиево:

Проро́чески омака́я посте́лю слеза́ми/ и поуче́нием жития́ творя́ покая́ние,/ Суда́ страх де́лы нам от слове́с показа́л еси́,/ и твою́ почита́ем вси, соше́дшеся, всеблаже́нне, па́мять,/ пресла́вных дея́ний самоде́телю Госпо́день,/ Ефре́ме приснопа́мятне./ Те́мже и ны́не мо́лим тя:/ моли́ся Христу́ Бо́гу о душа́х на́ших.

И ны́не, Богоро́дичен или́ Крестобогоро́дичен.

Подо́бен: Я́ко до́бля:

А́гнца и Па́стыря Тя на Дре́ве я́ко ви́де,/ А́гница ро́ждшая рыда́ше/ и ма́терски Тебе́ веща́ше:/ Сы́не вожделе́ннейше,/ ка́ко на дре́ве Кре́стнем пове́шен еси́, Долготерпели́ве?/ Ка́ко ру́ки и но́ги Твоя́, Сло́ве,/ пригвозди́шася от беззако́нных,/ и кровь Твою́ излия́л еси́, Влады́ко?

Тропа́рь, глас 8:

Слез твои́х тече́ньми пусты́ни безпло́дное возде́лал еси́,/ и и́же из глубины́ воздыха́ньми во сто трудо́в уплодоноси́л еси́,/ и был еси́ свети́льник вселе́нней, сия́я чудесы́, Ефре́ме, о́тче наш,/ моли́ Христа́ Бо́га спасти́ся душа́м на́шим.

НА У́ТРЕНИ

О́ба кано́на Окто́иха, и свята́го на 6.

Его́же краегране́сие: Ефре́ма чествую́, у́мнаго Евфра́та. Феофа́ново. Глас 6.

Песнь 1

Ирмо́с: *Я́ко по су́ху, пешесте́ствовав Изра́иль/ по бе́здне стопа́ми,/ гони́теля фараона́ ви́дя потопля́ема,/ Бо́гу, побе́дную песнь, пои́м, вопия́ше.*

Евфра́тским одожде́нием твои́х моли́тв ду́шу мою́ напо́й,/ изсо́хшую зно́ем страсте́й,/ и сло́во ми вдохни́, твой восхваля́ющу пра́здник, всеблаже́нне.

Свет мы́сленный облиста́в,/ све́тлое яви́лся еси́ со́лнце светолу́чными добродете́льми/ и уче́ний

добро́тами, Ефре́ме, озаря́я ве́рных все исполне́ние.

Струя́ми слез пла́мень страсте́й погаси́в,/ был еси́ сосу́д че́стен, Ефре́ме, Свята́го Ду́ха,/ исто́чники источа́я учéний, Богоблаже́нне.

Богоро́дичен: Нетле́нно Сло́во во утро́бе прии́мши,/ родила́ еси́ избавля́ющаго от тли Тому́ служа́щия при́сно,/ Ма́ти Де́во Чи́стая, две́ре и́стинно Жи́зни.

Песнь 3

Ирмо́с: *Несть свят,/ я́коже Ты, Го́споди Бо́же мой,/ вознесы́й рог ве́рных Твои́х, Бла́же,/ и утверди́вый нас на ка́мени/ испове́дания Твоего́.*

Ти́ны вся́кия страстны́я себе́ очи́стив,/ яви́лся еси́ прия́телище добродете́лей я́ко и́стинно/ и сосу́д вмести́телен дарова́ний Свята́го Ду́ха.

Ника́коже сна очи́ма дав,/ храм яви́лся еси́ Святы́я Тро́ицы и прему́дрости сокро́вище,/ мир обогаща́я златоза́рными учéнии, блаже́нне.

Познава́ет друга́го тя Христо́ва честна́я Це́рковь златото́чнаго Евфра́та,/ наводня́юща му́дрых учéний пото́ками и тварь всю напоя́юща.

Богоро́дичен: Во двою́ естеству́ Еди́ный от Святы́я Тро́ицы,/ из чи́стых Твои́х кровéй воплощся, боголе́пно про́йде,/ су́щия от Ада́ма спаса́я, Всечи́стая, бла́гостию.

Седа́лен, глас 5:

Подо́бен: Собезнача́льное Сло́во:

Сокро́вище прему́дрости,/ та́ин Христо́вых ча́шу Божéственнаго умиле́ния,/ воспои́м, ве́рнии, в па́мять его́:/ тезоиме́нно бо при́сно сердца́ ве́рных весели́т словесы́ Божéственными Ефре́м,/ я́ко де́латель и таи́нник Госпо́дних открове́ний.

Сла́ва, и ны́не, Богоро́дичен:

Те́плая Предста́тельнице и непобеди́мая,/ упова́ние изве́стное и непосты́дное,/ стено́, и покро́ве, и приста́нище притека́ющих к Тебе́, Присноде́во Чи́стая,/ Сы́на Твоего́ и Бо́га моли́ со Ангелы/ мир да́ти ми́ру, и спасе́ние, и ве́лию ми́лость.

Крестобогоро́дичен:

Крестóм Сы́на Твоегó, Богоблагода́тная, и́дольская пре́лесть вся упразднúся/ и дéмонская крéпость попрáся,/ сегó рáди, вéрнии, по дóлгу Тя прúсно поéм, и благословúм,/ и, Богоро́дицу воúстинну исповéдающе, Тя величáем.

Песнь 4

Ирмóс: ***Христóс моя́ сúла,/ Бог и Госпóдь,/ честна́я Цéрковь боголéпно поéт, взыва́ющи,/ от смы́сла чúста о Гóсподе пра́зднующи.***

Глаго́лов сúла твои́х протечé весь мир,/ высокотво́рным сиянием смирéния слепоту́ душ отгоня́щи, блажéнне.

Непоро́чно соверши́л есú житиé, слеза́ми себé омыва́я/ и Судúй всем пришéствие написýя словесы́ мýдрыми, Богоявлéнне досточýдне.

Ви́дев твоегó Госпóдь смирéния преслáвную высоту́,/ высокотво́рное сло́во тебé да́рует,/ и́мже ересéй лю́тая смири́шася возношéния.

Укрепи́вся благода́тию Вседержи́теля,/ к нача́лом ополчи́лся есú дéмонским, о́тче, и победи́л есú,/ о нас моля́ся тéпле, восхваля́ющих тя.

Богоро́дичен: Я́ко Божéственный храм,/ я́ко го́ру святу́ю, я́ко исто́чник нетлéния,/ я́ко и́збранну еди́ну бы́вшую Зиждúтелю на́шему Бо́гу,/ Дéву ублажúм.

Песнь 5

Ирмóс: ***Бóжиим свéтом Твои́м, Бла́же,/ ýтренюющих Ти дýши любóвию озари́, молю́ся,/ Тя вéдети, Сло́ве Бóжий,/ и́стиннаго Бóга,/ от мра́ка грехóвнаго взыва́юща.***

Слез пото́ками сластéй до конца́, о́тче, изсуши́л есú пучúну/ и источéнии твои́х учéний ересéй пото́ки, блажéнне, потопи́л есú.

Ум твой мановéнием éже к Бóгу, о́тче, просвеща́емь, Ефрéме,/ Боговúден весь бысть, я́коже зерца́ло Божéственнаго Дýха,/ невещéственно явлéния приéмля.

Храм был есú вмести́телен, о́тче, Тро́ицы воúстинну и испещрéн благода́тию,/ и озарéнием чúстых добродéтелей, и учéний цéлостию.

Богоро́дичен: Ме́ртва мя показа́ во Еде́ме вкуше́ние дре́ва лука́вым наве́том зми́я,/ Ты же, Жизнода́теля Христа́ ро́ждши, оживи́ла мя еси́,/ Еди́на Богора́дованная.

Песнь 6

Ирмо́с: *Жите́йское мо́ре,/ воздвиза́емое зря напа́стей бу́рею,/ к ти́хому приста́нищу Твоему́ прите́к, вопию́ Ти:/ возведи́ от тли живо́т мой,/ Многоми́лостиве.*

Не песо́к основа́ние, но ве́ру нерасте́рзну, Богоно́се, положи́в,/ от вра́жиих вся́ческих наве́тов непрекло́нен пребы́л еси́,/ непобеди́мою дла́нию окормля́емь.

Язы́к твой, я́ко трость пи́сменника скоропи́сца, вои́стинну бысть,/ повеству́ющ ра́зум всеблагочести́в,/ на скрижа́лех начерта́ющ серде́чных, о́тче, зако́н Ду́ха.

Твою́ пла́вающии догма́тов тишину́, Ефре́ме Богому́дре,/ пучи́ны треволне́ний избавля́ются душевре́дных/ и бу́ри ересе́й, возни́чуще, ве́рою спаса́ются.

Богоро́дичен: Вся́кия вы́шши разумева́емыя, я́ко Бог, и ви́димыя тва́ри,/ воплоще́ся, про́йде из Твоего́ чре́ва,/ соблю́д Тя нетле́нну, я́коже бе пре́жде Рождества́,/ Ма́ти Де́во.

Конда́к, глас 2.

Подо́бен: Вы́шних ища́:

Час при́сно прови́дя Суда́,/ рыда́л еси́ го́рько, Ефре́ме, я́ко любобезмо́лвный,/ де́лателен же был еси́ в де́лех учи́тель, преподо́бне./ Те́мже, о́тче всеми́рный, лени́выя воздвиза́еши к покая́нию.

И́кос:

От вод благода́ти твое́я иска́пи в ду́шу мою́,/ омыва́я ю от вся́кия скве́рны нечи́стыя,/ я́ко да от сих очи́стится/ и, ревни́тельно житие́ по всему́ духо́вно/ про́чее ле́то сконча́вши, сла́дости Боже́ственныя наслади́тся,/ е́яже наслади́лся еси́ и напои́л еси́ вся, от страсте́й пали́мыя./ Се бо словесы́ твои́ми лени́выя воздвиза́еши к покая́нию.

Песнь 7

Ирмо́с: ***Росода́тельну у́бо пещь содела́ А́нгел/ преподо́бным отроко́м,/ халде́и же опаля́ющее/ веле́ние Бо́жие мучи́теля увеща́ вопи́ти:/ благослове́н еси́, Бо́же оте́ц на́ших.***

Законоположи́тель мона́шествующих изве́стнейший яви́лся еси́, пречестне,/ изыма́тель же от вра́жиих вся́ческих сплете́ний./ Те́мже твою́ почита́ют честну́ю и свяще́нную на земли́, блаже́нне, па́мять.

Изря́ден Ду́ха, приснопа́мятне, орга́н был еси́,/ возглаша́ющий твои́ми всегда́ дохнове́ньми,/ и песнь спаси́тельную нам пока́яния песнопоя́, воспева́ющим тя.

Богоро́дичен: Па́че сло́ва Твое́ зача́тие, Богонево́сто,/ Бо́га бо Сло́во родила́ еси́,/ изба́вльшаго от безслове́сия вся челове́ки и сло́во пода́юща вопи́ти:/ благослове́н еси́, Бо́же оте́ц на́ших.

Песнь 8

Ирмо́с: ***Из пла́мене преподо́бным ро́су источи́л еси́/ и пра́веднаго же́ртву водо́ю попали́л еси́:/ вся бо твори́ши, Христе́, то́кмо е́же хоте́ти,/ Тя превозно́сим во вся ве́ки.***

Светоно́сен я́ко ино́е показа́лся еси́ со́лнце,/ учёний лучи́ испуща́я конце́м,/ тьму несве́тлую отгна́л еси́, блаже́нне, вся́каго греха́ све́том пока́яния.

Струя́ми Божественных догма́тов окружа́емь,/ я́коже ина́я река́, из Еде́ма теку́щи,/ лице́ земли́ напая́я, чу́дне, и нече́стия пле́велы подавля́я.

Богоро́дичен: И́стинную Богоро́дицу испове́дающе Тя,/ а́нгельски, е́же ра́дуйся, ве́рою вопие́м Ти:/ еди́на бо Ра́дость на земли́ родила́ еси́,/ Обра́дованная, при́сно Благослове́нная.

Песнь 9

Ирмо́с: ***Бо́га челове́ком невозмо́жно ви́дети,/ на Него́же не сме́ют чи́ни А́нгельстии взира́ти./ Тобо́ю же, Всечи́стая, яви́ся челове́ком Сло́во воплоще́нно,/ Его́же велича́юще,/ с Небе́сными во́и Тя ублажа́ем.***

Уязви́вся любо́вию Вседержи́теля, все твое́ житие́, рыда́я, сконча́л еси́,/ вопия́ со у́жасом,

преподо́бне:/ осла́би во́лны Твоея́, Спа́се, благода́ти,/ се́ю мя бога́тно соблюда́я в бу́дущей жи́зни.

Сла́дко сло́во твое́, умиле́ния пода́тельно,/ испо́лнено просвеще́ния притека́ющим, Богоно́се Ефре́ме досточу́дне,/ непоро́чно же житие́,/ все́ми украша́емо Богосия́нными добродете́льми и просвеща́емо.

Храм Ду́ха был еси́ и река́, вод живото́чных исполня́ема,/ Це́ркве основа́ние незы́блемое, утвержде́ние мона́шествующих,/ струя́ присноteку́щая Божественнаго умиле́ния, Ефре́ме досточу́дне.

Богоро́дичен: Разуме́ти не мо́жет ум человече́ский/ е́же па́че ума́ Рождества́ Твоего́, Де́во, та́инство:/ Бог бо, всели́вся во утро́бу Твою́, ключа́ де́вства не поколеба́,/ я́коже весть Еди́н Сам Непостижи́мый.

Свети́лен.

Подо́бен: Не́бо звезда́ми:

Ча́ша сокрове́нных Христо́вы му́дрости сокро́вищ, Ефре́ме,/ твои́м умиле́нием, преподо́бне о́тче, яви́лся еси́/ и уче́нии твои́ми Божественными ду́ши ве́рных весели́ши.

Богоро́дичен:

Держа́вным Твои́м кро́вом/ от врагов наве́та ны, Чи́стая, Твоя́ рабы́, сохрани́ вся невреди́мы:/ Тя бо еди́ну и́мамы прибе́жище в ну́ждах.

На стихо́вне Октои́ха.

Сла́ва, глас 2. Киприа́ново:

Я́коже фи́никс, дави́дски процве́л еси́, преподо́бне о́тче,/ язы́ки ху́лящих отсе́кл еси́ мече́м, Ефре́ме,/ бе́здны страсте́й изсуши́л еси́ воздержа́нием,/ орга́н яви́лся еси́ Свята́го Ду́ха,/ кре́стное ору́жие прие́м./ Христа́ непреста́нно моли́ о нас,/ ве́рою соверша́ющих при́сно честну́ю па́мять твою́.

И ны́не, Богоро́дичен или́ Крестобогоро́дичен.

Подо́бен: Егда́ от Дре́ва:

Доса́ды претерпе́вшаго мно́ги/ и на Крест возвы́шеннаго вся́ческих Творца́/ ви́девши, Всечи́стая, стеня́ше, глаго́лющи:/ препе́тый Го́споди,

Сы́не и Бо́же Мой,/ ка́ко, почести́ хотя́ созда́ние Твое́, Влады́ко,/ терпи́ши пло́тию безче́стие?/ Сла́ва мно́гому благоутро́бию/ и соше́ствию Твоему́, Человеколю́бче.

НА ЛИТУРГИ́И

Блаже́нны Окто́иха на 4 и свята́го, песнь 3-я, на 4. Проки́мен, глас 7: Честна́ пред Го́сподем/ смерть преподо́бных Его́. Стих: Что́ возда́м Го́сподеви о всех, я́же воздаде́ми? Апо́стол к Гала́том, зача́ло 213. Аллилу́ия, глас 6: Блаже́н муж, боя́йся Го́спода,/ в за́поведех Его́ восхо́щет зело́. Стих: Си́льно на земли́ бу́дет се́мя его́. Ева́нгелие от Матфе́я, зача́ло 43. Прича́стен: В па́мять ве́чную бу́дет пра́ведник:

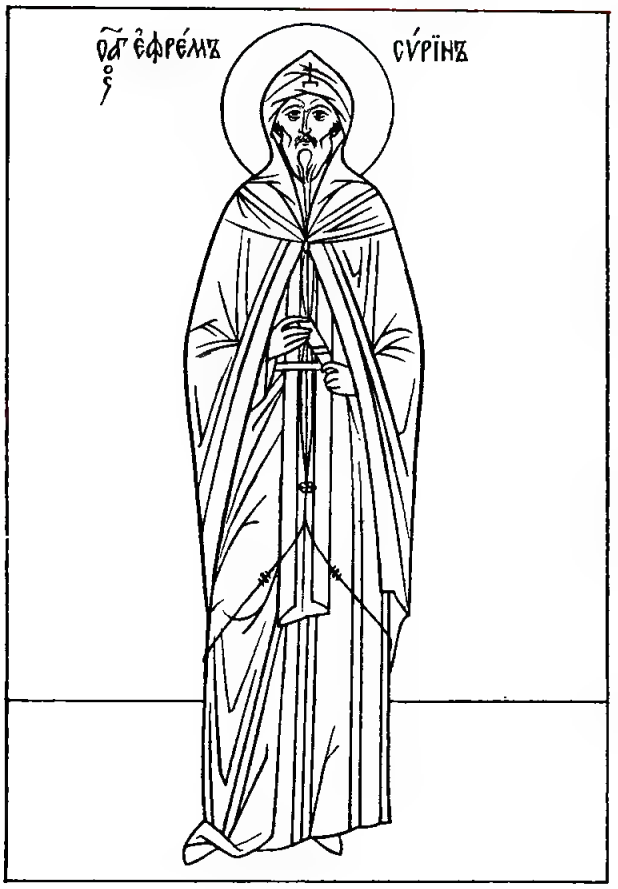

Преподобный Ефрем Сирин родился в начале IV века в городе Низибии в Сирии (Месопотамия), отчего и получил именование Сирин. Родители его были трудолюбивыми, но небогатыми земледельцами. Отличаясь христианскими добродетелями, они старались воспитать сына в строгом послушании и страхе Божием. Это было нелегко: в отроческие годы Ефрем часто огорчал родителей своей раздражительностью, а в юности — безрассудными увлечениями и ссорами. Он даже сомневался в Промысле Божием, пока не был вразумлен свыше. Однажды Ефрема несправедливо обвинили в хищении овец и посадили в темницу. Пребывая в унынии, Ефрем удостоился услышать во сне голос, призывавший его к покаянию: «Будь благочестив и уразумеешь Промысл; перебери в мыслях, о чем ты думал и что делал...» Оправданный на суде и освобожденный из темницы, преподобный Ефрем понял, что «есть Око, над всем назирающее». Возвратясь домой, он вскоре оставил мир и удалился в горы к отшельникам, где стал учеником святого Иакова, впоследствии святителя Низибийского († ок. 350, память 13 января).

Под духовным руководством аввы Иакова преподобный Ефрем упражнялся в послушании и молитве и стяжал своими иноческими подвигами христианскую кротость, смирение, покорность Промыслу Божию, дающую силу безропотно переносить различные искушения.

Святитель Иаков Низибийский высоко ценил достоинства своего ученика и употреблял их на благо Церкви, поручая ему читать проповеди и обучать детей в училище. В 325 году святитель Иаков взял преподобного Ефрема на I Вселенский Собор в Никее. Четверть века пробыл преподобный Ефрем в послушании у святителя Иакова, до самой его кончины.

За благочестивую, истинно-подвижническую жизнь граждане Низибии относились к преподобному

с величайшим уважением и любовью. Выполняя послушание, он произносил проповеди перед монастырской братией, изъяснял Священное Писание и изумлял всех красотой и убедительностью своих слов. Преподобный обличил еретика Аполлинария, отрицавшего человеческую природу Христа, и смело выступил против его последователей.

Несмотря на похвалы, воздаваемые его красноречию и мудрости, преподобный Ефрем считал себя малоискусным в изъяснении Слова Божия и с неослабеваемым усердием изучал Священное Писание.

В 363 году Низибия подпала под власть персов, и многие из христиан оставили город. Преподобный Ефрем направился в Едессу. Когда преподобный Ефрем входил в городские ворота, ему повстречалась женщина, которая пристально смотрела на него. На вопрос преподобного, почему она так смотрит, последовал ответ, что ей, как женщине, сотворенной из ребра мужчины, подобает смотреть на мужчину, но преподобному Ефрему, сотворенному из земли, подобает смотреть на землю. Преподобный был поражен мудростью этих слов и возблагодарил Бога за такое вразумление.

В окрестностях Едессы преподобный Ефрем обнаружил много подвижников, живших в пещерах, и поселился вместе с ними. Особенно он сблизился с подвижником Иулианом (память 18 октября), который был одного с ним покаянного духа. Отрешившись от всех земных привязанностей, преподобный Ефрем отдался непрестанной молитве, пощению, бдению и богомыслию. В результате постоянного самоуглубления, он приобрел знание духовной природы человека, проник в тайны человеческого сердца. Преподобный Ефрем назидал и писал о сокрушении душевном, о необходимости проливать слезы покаяния и умиления. К его уединенной пещере стали стекаться толпы народа, желавшего получить наставления и утешения.

Особым качеством преподобного было чрезвычайное незлобие и кротость, которыми он побеждал зло и вразумлял заблудших. Известно несколько случаев, когда он привел к покаянию блудниц. Когда эти женщины побуждали его к греху, желая или соблазнить, или разгневать, преподобный покорно согласился, но предложил совершить грех на многолюдной городской площади. Обескураженные блудницы упрекнули преподобного Ефрема в том, что он не стыдится людей, на что получили ответ: если блудницы стыдятся людей, то тем более следует стыдиться Всеведущего Бога. Посрамленные блудницы раскаялись и встали на путь исправления.

Как-то раз ученик преподобного Ефрема, неся ему пищу, уронил сосуд, разбил его и был очень огорчен, так как знал, что учитель не вкушал пищи уже много дней. Узнав об этом, преподобный стал успокаивать ученика и чтобы окончательно утешить его, подошел к месту, где лежал разбитый сосуд и стал собирать с земли остатки пищи и уверять, что этого достаточно для насыщения.

Считая, по своему великому смирению, себя ниже и хуже всех, преподобный Ефрем отправился в Египет, чтобы увидеть подвиги великих пустынников. На обратном пути по наитию Святого Духа он постиг глубину святости и мудрости святителя Василия Великого и предпринял путешествие в Кесарию Каппадокийскую, где слушал его поучения. Святитель Василий Великий хотел рукоположить преподобного Ефрема во пресвитера, но преподобный счел себя недостойным иерейства, считая невозможным для себя совершать таинство Евхаристии, и, по настоянию святителя, принял лишь сан диакона.

Когда в Едессе умер епископ, жители города хотели поставить епископом преподобного Ефрема, но он, избегая власти, принял на себя подвиг юродства: оборванный, грязный, бегал с криками по городу, отнимая у торговцев на базаре овощи. Когда же в городе был избран новый епископ, преподобный Ефрем прекратил юродство. Пребывая в молитве и посте, он продолжал научать окружающих и оказывать им всякую помощь.

По возвращении в Едесскую пустынь преподобный Ефрем хотел провести остаток своих дней в уединенной молитве. Но Промысл Божий еще раз призвал его на служение ближ-

ним. Когда в Едессе наступил голод, преподобный Ефрем вышел из пустыни и своим сильным словом побуждал богатых оказать помощь неимущим. На пожертвования верующих преподобный Ефрем устроил в Едессе богадельню для нищих и больных.

Дожив до глубокой старости, преподобный Ефрем мирно отошел ко Господу, скончался он около 373—379 годов.

После кончины преподобного осталось около 100 его сочинений — проповедей, канонов, молитв, которые и поныне пользуются большой известностью, как например, покаянная молитва «Господи и Владыко живота моего...», читаемая Великим постом.

В одних творениях преподобный Ефрем — толкователь Священного Писания, в других — наставник благочестия, в третьих — обличитель ересей, во многих — замечательный проповедник покаяния и сокрушения сердечного, великий песнопевец и поэт. Святой Григорий Нисский говорит, что «плакать для Ефрема было то же, что для других дышать воздухом,— день и ночь лились у него слезы; но лицо Ефрема цвело и сияло радостью... и там, где Ефрем говорит о сокрушении, он возносится мыслью к благости Божией, изливает благодарение и хвалу Всевышнему».

В ТОЙЖЕ ДЕНЬ

Преподо́бнаго Ефре́ма Пече́рскаго, бы́вшаго е́внуха кня́зя Ки́евскаго Изясла́ва, послед и́ же епи́скопа Переяславскаго

ВЕ́ЧЕР

Блаже́н муж: 1-й антифо́н. На Го́споди, воззва́х: стихи́ры, глас 4.

Подо́бен: Зва́нный сверше:

Егда́ изволе́нием Вы́шняго/ па́стырей Нача́льника, Иису́са,/ зван был еси́, преподо́бне,/ тогда́, ми́ра тле́нная ни во что́ же вмени́в/ и вся кра́сная предержа́ния оста́вль,/ пошёл еси́ невозвра́тным жесто́ким путе́м, в живо́т веду́щим,/ его́же посо́бием Влады́ки своего́ дошёд,/ ра́дуешися в Небе́сных кро́вех ны́не,/ с чи́ны преподо́бных водворя́ся,/ иде́же потщи́ся мольбу́ принести́ Христу́ Бо́гу,/ е́же умири́ти мир и спасти́ ду́ши на́ша.

Егда́ Ду́ха Свята́го пома́занием/ избра́н был еси́, Ефре́ме преподо́бне,/ пасти́ слове́сное ста́до Небе́снаго Царя́,/ тогда́, я́ко до́брый па́стырь и учи́тель,/ вручённыя тебе́ о́вцы/ непреста́нно благи́м наказа́нием наставля́я, вразумля́л еси́,/ и, сло́вом утеше́ния пита́я, утвержда́л еси́,/ сама́го себе́ им о́браз сло́вом и де́лом показу́я,/ и, до́бре на

па́житех духо́вных упа́с,/ приве́л еси́ це́лы к проше́дшему Небеса́/ па́стырей Нача́льнику, Христу́ Бо́гу,/ Его́же моли́ сохрани́ти и спасти́ и нас от враго́в невреди́мых.

Егда́ благоволе́ние Бо́жие/ разжже́ всех сердца́ в любо́вь к тебе́,/ о́тче преблаже́нне,/ тогда́ по жела́нию диади́му нося́щаго/ о́бщим всех сове́том/ поста́влен был еси́ архиере́й сла́вному гра́ду,/ в не́мже да ве́рне, я́ко ве́рный раб, Влады́це своему́ послужи́ши,/ ве́лие тща́ние о созида́нии в еписко́пии свое́й хра́мов име́л еси́/ и сие́ па́че всех честне́йшее/ и любе́знейшее де́ло себе́ вмени́л еси́,/ е́же умно́жити хвале́ние в сла́ву Христа́ Бо́га на́шего,/ Его́же моли́ спасти́ и просвети́ти ду́ши на́ша.

Сла́ва, глас 6:

Святи́телей удобре́ние,/ преблаже́нне о́тче свяще́ннейший,/ изря́дный учениче́ Христо́в,/ па́стырю до́брый,/ упасы́й ста́до свое́ на па́житех духо́вных,/ Ефре́ме досточу́дне,/ ны́не со святи́тели предстоя́ Престо́лу Христо́ву,/ не преста́й моля́ся о нас,/ пою́щих честно́е твое́ успе́ние.

И ны́не, Богоро́дичен: Кто Тебе́ не ублажи́т:

Вход. Проки́мен дне, и чте́ния святи́тельская *(зри страницы 332—334).*

На стихо́вне стихи́ры, глас 6.

Подо́бен: Все отло́жше:

Чистото́ю жития́ твоего́/ и све́тлостию многотру́дных твои́х по́двиг/ озари́в ви́дящих благоле́пие лица́ твоего́,/ всех в любо́вь свою́ привле́кл еси́,/ был бо еси́, я́ко светоза́рное со́лнце,/ сын су́щи невече́рняго Све́та,/ и вшел еси́, иде́же облиста́ет Свет непристу́пный,/ тем, я́ко имы́й дерзнове́ние ко Христу́ Бо́гу,/ моли́ся о почита́ющих твою́ па́мять честну́ю,/ Ефре́ме, о́тче свяще́ннейший.

Стих: Свяще́нницы Твои́ облеку́тся в пра́вду,/ и преподо́бнии Твои́ возра́дуются.

Ти́хостию и ра́зумом смиренному́дрия твоего́/ к Высоча́йшему Уму́ возше́дши,/ вшел еси́ во свята́я святы́х,/ я́ко архиере́й преподо́бен/ и я́ко священ-

нотаи́нник благосла́вен,/ причасти́лся еси́ Святы́х Та́ин,/ отню́дуже све́том Боговиде́ния озари́лся еси́,/ тем со дерзнове́нием моли́ся о нас,/ пою́щих па́мять твою́, Ефре́ме досточу́дне.

Стих: Восхва́лятся преподо́бнии во сла́ве,/ и возра́дуются на ло́жах свои́х.

Весь ра́зум и тща́ние/ ко благоле́пию Це́ркве Христо́вы воспия́л еси́,/ ю́же, я́ко неве́сту,/ всезлато́ю гри́вною уче́ния твоего́ украси́л еси́/ и, Богодухнове́нными твои́ми словесы́ опоя́сав,/ предста́вил еси́ всекра́сну Влады́це своему́,/ Ему́же ны́не приле́жно моли́ся/ от тли и бед изба́витися/ ве́рою соверша́ющим всечестну́ю па́мять твою́,/ свяще́ннейший.

Сла́ва, глас то́йже:

В благонаро́читый день пра́здника твоего́,/ о́тче преподо́бне,/ ра́дуются согла́сно и игра́ют Росси́йстии собо́ри/ и та́йно лику́ет Христо́ва Це́рковь,/ похва́льная тебе́ принося́щи/ и Христа́ Бо́га в па́мяти твое́й прославля́ющи.

И ны́не, Богоро́дичен: Богоро́дице, Ты еси́ лоза́ и́стинная:

Тропа́рь, глас 8:

Ду́хом горя́ путеше́ствия к святы́м место́м,/ стра́нствовал еси́ в Гре́ческую зе́млю,/ свяще́нному Ефре́ме,/ отню́дуже со мно́гою по́льзою возвраща́ясь,/ уста́в свята́го Студи́йскаго монастыря́ списа́в,/ а́ки не́кий многоче́стен дар, се́мо принесл еси́,/ и́мже и днесь Це́рковь Росси́йская управля́ема/ сла́вит тебе́, и́стиннаго о ней промы́сленника.

Сла́ва, и ны́не, Богоро́дичен: И́же нас ра́ди:

НА У́ТРЕНИ

На Бог Госпо́дь: тропа́рь свята́го, два́жды. Сла́ва, и ны́не, Богоро́дичен.

По 1-м стихосло́вии седа́лен, глас 1:

Подо́бен: Гроб Твой:

В Вы́шних предстоя́ ны́не Непристу́пному Све́ту,/ нам, па́мять твою́ восхваля́ющим, Ефре́ме, о́тче свяще́ннейший,/ моли́ улучи́ти благода́ть и

очище́ние прегреше́ний,/ в день же стра́шнаго испыта́ния ве́лию ми́лость,/ да сподо́бимся с тобо́ю сла́вити вси Еди́наго Человеколю́бца.

Сла́ва, и ны́не, Богоро́дичен:

Всех Созда́тель и Спаси́тель ми́ра,/ пре́жде век от Оте́ческих недр рожде́йся,/ То́йже в ле́то от Тебе́ произше́д, Богоневе́стная Де́во,/ обнови́ истле́вшее челове́ческое естество́/ и Тебе́ показа́ всем спасе́ния на́шего Ходата́ицу.

По 2-м стихосло́вии седа́лен, глас 4.
Подо́бен: Яви́лся еси́:

Жесто́кий путь в жи́зни сей ше́ствовал еси́, о́тче,/ и вожделе́ннаго приста́нища мно́гими труды́ свои́ми дости́гл еси́,/ и, вшед в Вы́шнее простра́нство Небе́сное,/ нам оста́вил еси́ ле́ствицу добродете́льнаго восхожде́ния твоего́,/ Ефре́ме, па́стырю блаже́ннейший.

Сла́ва, и ны́не, Богоро́дичен:

Простра́нным путе́м разли́чных собла́зн ходя́щу/ и к спасе́нному приста́нищу улучи́ти не могу́щу,/ предста́ни ми ско́ро, Пречи́стая Де́во:/ Ты бо еси́ Руководи́тельница Блага́я всем, Тебе́ призыва́ющим.

По полиеле́и седа́лен, глас 5.
Подо́бен: Собезнача́льное Сло́во:

Душе́вных и теле́сных страсте́й отсече́нием/ в пра́вду евну́х проименова́н был еси́, преподо́бне./ Тем, я́ко потопле́ния стра́стнаго мо́ря избежа́вый,/ потщи́ся о нас, любо́вию почита́ющих па́мять твою́, мольбу́ сотвори́ти ко Христу́ Бо́гу,/ да прии́мем благода́ть, и ми́лость, и страсте́й всех свобожде́ние.

Сла́ва, и ны́не, Богоро́дичен:

Мо́лим Тя приле́жно, Богоневе́стная Де́во,/ я́ко иму́щая дерзнове́ние к Сы́ну Своему́ и Бо́гу,/ при́сно моли́ за ны, непотре́бныя рабы́ Твоя́,/ да обря́щем благода́ть и ми́лость в День су́дный.

Та́же степе́нна, 1-й антифо́н 4-го гла́са. Проки́мен, глас 4: Свяще́нницы Твои́ облеку́тся в пра́в-

ду,/ и преподо́бнии Твои́ возра́дуются. **Стих:** Услы́шите сия́, вси́ языцы,/ внуши́те, вси, живу́щии по вселе́нней. Всяко́е дыха́ние да хва́лит Го́спода. **Ева́нгелие о́бщее святи́телю.**

По 50-м псалме́ стихи́ра, глас 6: Святи́телей удобре́ние: **зри сла́вник на** Го́споди, воззва́х:

Кано́н Богоро́дицы со ирмосо́м на 6 и свята́го на 6, глас 2.

Песнь 1

Ирмо́с: *Гряди́те, лю́дие,/ поим песнь Христу́ Бо́гу,/ разде́лшему мо́ре и наста́вльшему лю́ди,/ я́же изведе́ из рабо́ты еги́петския,/ я́ко просла́вися.*

Грядѝ, Бо́гом со́бранная Це́рковь Христо́ва,/ и пе́сненными венцы́ венча́й венча́ннаго свы́ше благода́тию святи́телем удобре́ние, Ефре́ма чу́днаго,/ побе́дное принося́щи хвале́ние Бо́гу, я́ко просла́вися.

Ты, свяще́ннейший о́тче, нося́ Учи́телев о́браз кро́тости и смире́ния,/ оте́ц ни́щим, сирота́м и вдови́цам был еси́/ и оби́димым ско́рый засту́пник.

По достоя́нию зван был еси́ от Вели́каго Архиере́я,/ И́же се́де одесну́ю Отца́ на высо́ких, пасти́ избра́нное Его́ ста́до, е́же снабдѣ́ Кро́вию Свое́ю,/ и сие́ упа́с до́бре, вшел еси́ в Небе́сная/ предстоя́ти со святи́тели па́стырей Нача́льнику — Христу́.

Па́стырским венце́м твой верх обложе́н ви́дя, свя́те,/ Херуви́м отве́рзе тебе́ Еде́мская врата́./ И вшел еси́, иде́же дре́во жи́зни и пото́к сла́дости безконе́чныя избра́нных насыща́ет.

Богоро́дичен: Отве́рзшая всем врата́ Небе́сная Рождество́м Твои́м, Ма́ти Де́во,/ отве́рзи нам две́ри ми́лости Твоея́/ и введи́ нас в Оте́чество Небе́сное.

Песнь 3

Ирмо́с: *Лук сокруши́ся си́льных/ держа́вою Твое́ю, Христе́,/ и си́лою немощству́ющии/ препоя́сашася.*

Лук напряже́н, ум свой име́л еси́ от ю́ности, о́тче, подража́ти А́нгельскому житию́,/ тем, оста́вив служи́ти кня́зю Изясла́ву,/ пришѐл еси́ ко Анто́-

нию в пещéру / и от негó научи́лся, кáко на врагá препоя́сатися си́лою.

Любóвию ко Христу́ распали́вся и обнажи́вся ми́ра, / облéклся еси́ в ри́зу спасéния / и, шлем на главу́ твою́ рукáма блажéннаго Ни́кона возложи́в, / пожи́л еси́, áки Áнгел, на земли́, / быв вне ми́ра и плóти.

Ви́дя тя, преподóбне, лю́тый велиáр, / я́ко, презрéв мир, причти́лся еси́ ко стáду святóму Богонóсных отéц, / умы́сли óно распу́дити, / но ты, приéмь оружие — моли́тву, пост и бдéние, препоя́сался еси́ на негó духóвною си́лою.

Был еси́, повину́яся во всем наказáнию отцá твоегó, преподóбнаго Антóния, / я́ко и́стинен подражáтель Иису́су, дáже до смéрти послушли́ву, / тéмже превознéслся еси́ от Негó на добродéтели, препоя́сан си́лою.

Богорóдичен: Немощству́я душéю и тéлом, / к Тебé, я́ко к си́льной и многомóщной Цари́це, Богорóдице, / всеусéрдно притекáю и молю́ся Ти: / си́лою свы́ше на добродéтели препоя́сати мя благоволи́, / да благодáрно воспою́ Твою́ блáгость, Препéтая.

Седáлен, глас 2:

Моли́твенника тéпла, и церкóвнаго благолéпия люби́теля, / святи́телем удобрéние, иерáрха Бóжия Ефрéма во днéшний день хвалáми почти́м: / той бо, на земли́ во плóти Безплóтным уподóбився, / глаго́лом тéплыя моли́твы посéкл вся плотски́я стрáсти / и прия́ дерзновéние всем в нýждах посóбствовати.

Слáва, и ны́не, Богорóдичен:

К Тебé, Моли́твеннице тéплой и неруши́мой Стенé, / всеусéрдно прибегáем, Благословéнная Богорóдице Дéво, пóмощи прося́ще, / избáви нас от бед и скорбéй безмéрных: / и́маши бо благодáть и си́лу всем в нýждах посóбствовати.

Песнь 4

Ирмóс: *Услы́шах, Гóсподи, / слáвное Твоé смотрéние / и прослáвих, Человеколю́бче, / непости́жимую Твою́ си́лу.*

Услы́шав, о́тче, а́нгельское житие́ оте́ц Богоно́сных,/ возгоре́лся еси́ ду́хом к святы́м место́м,/ жела́я бы́ти жития́ сих самови́дец и добродете́лем их подража́тель.

В ца́рствующий град Гре́ческия страны́ хотя́ путь ше́ствовати,/ жела́л еси́, преподо́бне, наста́вника своего́ благослове́ния и моли́твы,/ ве́дый, я́ко с благослове́нием се́яй благослове́нныя пожина́ет кла́сы.

Прие́м, свя́те, две криле́ — благослове́ние и моли́тву отца́ своего́,/ а́ки го́лубь из ковче́га, излете́л еси́ в гре́ки,/ ища́ мы́сленныя ве́тви добродете́лей и по́льзы оте́ц Богоно́сных.

Обре́т, е́же жела́л еси́, прему́дре,/ ви́дев свято-ле́пных оте́ц, а́ки ке́дры в Лива́не или́ фи́ники, посреде́ рая́ Бо́жия процве́тшии,/ от их же цвето́в принесл еси́ нам плоды́ — Студи́йскаго монастыря́ уста́вы.

Богоро́дичен: Дре́во души́ моея́, ле́ностию непло́дное, враг всезло́бный сотвори́,/ но да не посече́тся, я́ко о́ная смоко́вница,/ напо́й от исто́чника бла́гости Твоея́, Ма́ти Де́во,/ да принесу́ плод во вре́мя свое́ — житие́ испра́вленно.

Песнь 5

Ирмо́с: *Све́та Пода́телю и веко́в Тво́рче, Го́споди,/ во све́те Твои́х повеле́ний наста́ви нас:/ ра́зве бо Тебе́, ино́го бо́га не зна́ем.*

Све́та Пода́тель — Иису́с, ви́дя ду́шу твою́, чистото́ю блеща́щуюся,/ не даде́ тебе́ бы́ти под спу́дом,/ но поста́ви тя на све́щнице архиере́йства,/ да све́тиши в Це́ркви Его́, ю́же снабде́ честно́ю Свое́ю Кро́вию.

Возра́довася град Переяславль, прие́м тя свети́льника свои́м гра́жданом,/ и исплете́ тебе́ не́нец похвалы́, я́ко просвети́л еси́ Богодухнове́нными словесы́,/ па́че же о́бразом чи́стаго жития́ твоего́.

Жезло́м па́стырским мы́сленнаго во́лка прогна́л еси́ дале́че от ста́да своего́, о́тче,/ е́же на духо́вную па́жить уче́ния безмяте́жно изве́д,/ подтверждал еси́ де́тельными свои́ми и Богодухнове́нными труды́.

Обте́кл еси́, а́ки оре́л, круг еписко́пии твое́я,/ разгоня́я мы́сленныя вра́ны, ду́хи зло́бы поднебе́сныя,/ птенцы́ же своя́ во единомы́слии защища́я от всех вра́жиих наве́тов.

Богоро́дичен: Враг мы́сленный мно́жицею зло́бными кова́рствы на ны напада́ет,/ тща́щися в снедь себе́ похи́тити,/ но Ты, Чадолюби́вая Ма́ти, не преда́ждь нас ловле́нию того́,/ и́бо, а́ки пти́ца, зде создала́ еси́ Себе́ хра́мину/ и го́рлица гнездо́ — оби́тель сию́,/ иде́же положи́ла еси́ ны, а́ки птенцы́, Твоя́ певцы́.

Песнь 6

Ирмо́с: *Ко Го́споду от ки́та Ио́на возопи́:/ Ты мя возведи́ из глубины́ а́да, молю́ся,/ да я́ко Изба́вителю во гла́се хвале́ния,/ и́стины же ду́хом пожру́ Тебе́.*

Ко Го́споду любо́вию и моле́нием распаля́емь,/ мно́гия воздви́гл еси́ це́ркви,/ в ни́хже о всех слове́сных твои́х овца́х приноси́л еси́ безкро́вныя же́ртвы,/ помоли́ся ны́не и о нас, мо́лимтися,/ да в ду́се сокруше́нном зде принесе́м хвале́ние на́шему Влады́це.

Украси́в, а́ки неве́сту кра́сну, благоле́пием и разли́чными ша́рами Це́рковь Христо́ву,/ был еси́ в ней, а́ки златоза́рный свети́льник, добродете́льми сия́я, Богому́дре Ефре́ме./ Светоно́сными твои́х моли́тв луча́ми,/ в достоле́пную ти похвалу́ просвети́ ум тя хва́лящих.

Седя́ на престо́ле твое́м, о́тче свяще́ннейший,/ мно́гих, во тьме грехолю́бия седя́щих, уче́нием к покая́нию возста́вил еси́:/ нас, прегреше́ньми па́дших, возста́ви,/ да во гла́се хвале́ния и́стинным ду́хом принесе́м жития́ исправле́ние на́шему Влады́це.

Мно́гия труды́ и по́двиги о ста́де твое́м, блаже́нне, подъя́л еси́,/ доне́леже е́ от собла́зн мы́сленнаго врага́ очи́стил,/ нас, тьмо́ю грехолю́бия омраче́нных, наста́ви к све́ту покая́ния моли́твами твои́ми, Ефре́ме досточу́дне.

Богоро́дичен: Лю́тыми и безчи́сленными страстьми́ одержи́ми, вопие́м к Тебе́,/ в ро́дех всех Преблаже́нная Ма́ти Бо́га на́шего, возведи́ нас к

свéту безстрáстия,/ да во глáсе хвалéния принесéм Ти смирéнныя нáша молúтвы.

Кондáк, глас 8:

Цéркви Православнóй Россúйской по желáнию Богонóснаго Феодóсия устáв Студúйский принéсшаго,/ во святúтелех же свéтло просиявшаго/ и стáдо своé дóбре упáсшаго,/ восхваля́ем тя, Ефрéме,/ я́ко моля́щася Гóсподеви о всех нас.

Песнь 7

Ирмóс: *Óбразу златóму, на пóле Деúре служúму,/ триé Твои́ óтроцы небрегóша безбóжнаго велéния,/ посредé же огня́ ввéржени, орошáеми, поя́ху:/ благословéн есú, Бóже отéц нáших.*

Дýшу твою́ благовóнными цвéты, постóм, молúтвою и смиренномýдрием украсúв,/ предстáвил есú ю, áки невéсту чúсту, Влады́це своемý,/ Емýже предстоя́, поéши:/ благословéн Бог отéц нáших.

Я́коже в жúзни сей любóвию к настáвнику своемý, блажéнному Феодóсию, привязáлся есú,/ тáко и по кончúне неотступен пребывáя,/ на пренесéние мощéй тогó с прóчиими епúскопы приспéл есú,/ úхже нетлéние вúдев, воспéл есú:/ благословéн Бог отéц нáших.

От ю́ности звáнию Влады́ки своегó послéдовав,/ по мнóгих твоúх трудéх, я́же на престóле епископúи Перея́славския подъя́л есú,/ позвáн есú на Престóл Небéсный в рáйское селéние,/ идéже со святúтели и преподóбных чúны поéши:/ благословéн Бог отéц нáших.

Зубы́ скрежетáху воздýшнии бéсове,/ вúдяще тя, от земны́х к вéчной жúзни Áнгелами проводúма,/ но отдалéче стоя́ху:/ непристýпен бо им был есú, огражде́н Небéсным свéтом,/ идéже и о нас молúся, óтче священне́йший Ефрéме.

Богоро́дичен: Ря́щияся на мя врагú посрамú, Богоневéстная Дéво,/ зýбы их сотрú и членóвныя львов мы́сленных сокрушú, молю́ся Ти,/ да без стрáха и навéта сих воспою́, Госпоже́:/ Благословéнна есú.

Песнь 8

Ирмóс: *О подóбии злáте небрéгше треблажéннии ю́ноши,/ неизмéнный и живы́й Бóжий óбраз*

ви́девше, / среди́ огня́ воспева́ху: / осуществова́нная, да пое́т Го́спода вся тварь / и превозно́сит во вся ве́ки.

Я́ко благоле́пием Це́рковь Христо́ву, свя́те, украси́л еси́, / сего́ ра́ди и Христо́с по конча́не твое́й украси́ храм души́ твое́я, / те́ло твое́ нетле́нием поче́тше, / его́же ра́це кла́няющеся, пое́м с пою́щими Го́сподеви во вся ве́ки.

От си́льнаго Воево́ды чино́в Небе́сных, / в его́же и́мя храм краси́н созда́л еси́, / введе́н еси́, Ефре́ме, в храм торжеству́ющих / пе́ти Го́спода во ве́ки.

Апо́столов Первозва́нный, ему́же дом моли́твенный при врате́х созда́л еси́, / с великому́ченико́м Фео́дором предусрето́ша тя, о́тче, / и любе́зно прия́ша в дом Бо́жий Небе́сный, с собо́ю пе́ти Го́спода во ве́ки.

О нас, свяще́нителю Ефре́ме, / я́ко имы́й дерзнове́ние к Живонача́льней Тро́ице, не преста́й моля́щи, / да сподо́бимся дости́гнути в ме́сто кро́ва ди́вна, да́же до до́му Бо́жия, / иде́же глас ра́дования и пресла́дким шу́мом пою́т Го́спода во ве́ки.

Богоро́дичен: Еди́но Божество́, Тро́ице Свята́я, / моле́нием Пречи́стыя Богоро́дицы и уго́дника Твоего́ Ефре́ма / в ра́йских селе́ниих нам да́руй Тя пе́ти во ве́ки вся.

Песнь 9

Ирмо́с: *Я́же пре́жде со́лнца свети́льника Бо́га возсия́вшаго, / пло́тски к нам прише́дшаго из боку́ Деви́чу, / неизрече́нно воплоти́вшая, Благослове́нная, Всечи́стая, / Тя, Богоро́дице, велича́ем.*

Оста́вив земны́я преде́лы, вшел еси́ в Небе́сная селе́ния, / иде́же живо́тнаго дре́ва наслажда́яся, / моли́ не лиши́тися и нам прича́стия о́наго, Ефре́ме преблаже́нне.

Ра́дуется град Переяславль, помина́я тя, па́стыря своего́, / мы же торжеству́ем, веселя́щеся, и кла́няемся моще́м твои́м, / нетле́ние тех ви́дяще, о́тче свяще́ннейший.

Не мо́жет пеще́ра моще́й твои́х, преподо́бне, укры́ти, / не бо утаи́т свети́льника, в ней тебе́ горя́ща, / я́ко той похвала́ еси́ и украше́ние.

Нетле́ние моще́й твои́х, свя́те, ви́дяще, / свет добродете́лей твои́х помина́ем и сла́вим Отца́

Небе́снаго,/ я́ко подаде́ тебе́ проси́яти пред А́нгелы и челове́ки.

Богоро́дичен: Нетле́нным Рождество́м Твои́м, Пречи́стая, от тле́ния свобо́ждшеся,/ воспева́ем немо́лчными гла́сы/ и, покланя́ющеся Рождеству́ Твоему́, Тя, Богоро́дице, велича́ем.

Свети́лен:

Чистоты́ твоея́, о́тче, рачи́телие,/ отгна́л еси́ тьму плотски́я стра́сти/ и показа́лся еси́, я́ко светоза́рная звезда́, просвеща́ющая на́ша мы́сли и сердца́, Ефре́ме му́дре,/ отце́в сла́во и преподо́бных украше́ние.

Сла́ва, и ны́не, Богоро́дичен:

Вся красна́ и без поро́ка су́щи, А́нгелов Честне́йшая Де́во,/ души́ мое́я безобра́зие благода́тию Твое́ю в благообра́зие претвори́:/ Ты бо всем еси́ украше́ние и похвала́.

На хвали́тех стихи́ры, глас 1.

Подо́бен: Небе́сных чино́в:

Ми́ром, Богому́дре,/ сво́ише прие́м помаза́ние свяще́нное,/ был еси́ па́стырь Христо́ву ста́ду,/ е́же упа́с на па́житех Ева́нгельскаго уче́ния,/ и, приве́д всеце́ло к па́стырей Нача́льнику,/ прия́л еси́ возме́здие до́брых де́лателей,/ с ни́миже ны́не ликовству́я,/ помяни́ чту́щих любо́вию па́мять твою́, святи́телю Ефре́ме.

Дом Ду́ха Пресвята́го был еси́,/ его́же пе́рвее водо́ю смире́ния предочи́стив/ и ми́ром благода́ти и чистоты́ душе́вныя помаза́в,/ свеще́ю добродете́лей просвети́л еси́,/ и, пришед, Оте́ц с Сы́ном оби́тель в тебе́ сотвори́,/ те́мже мо́лим тя, о́тче свяще́ннейший,/ моли́ся Христу́ Бо́гу,/ да прии́мем и мы благода́ть тобо́ю и ве́лию ми́лость.

Я́ко благоче́стия учи́теля,/ и виногра́да Христо́ва ве́рна де́лателя,/ и святи́теля пречестна,/ в ле́тнюю па́мять сошедшеся днесь, лю́дие,/ ублажи́м пе́сньми и пе́нии, глаго́люще:/ о́тче преподо́бне Ефре́ме,/ не забу́ди нас, любо́вию чту́щих твое́ успе́ние,/ но моли́ся Христу́ Бо́гу дарова́ти нам ве́лию ми́лость.

Сла́ва, глас 2:

Святи́теля Христо́ва, / Богоно́снаго отца́ на́шего Ефре́ма, / прииди́те днесь, празднолю́бных собо́ри, / пе́сненными похвала́ми воспое́м, глаго́люще: / ра́дуйся, па́стырю и наста́вниче слове́сных ове́ц Христо́вых избра́ннейший; / ра́дуйся, святи́телей честно́е удобре́ние. / Ра́дуйся, пресве́тлый свети́льниче и краси́телю церко́вный; / ра́дуйся, моле́бниче те́плый всем, ве́рно к тебе́ прибега́ющим. / Нас ны́не, любо́вию па́мять твою́ пра́зднующих / и ра́достною душе́ю к ра́це моще́й твои́х припа́дающих, / моли́твами твои́ми от бед изба́ви / и моли́ся Христу́ Бо́гу / умири́ти мир и спасти́ ду́ши на́ша.

И ны́не, Богоро́дичен: Спаси́ от бед рабы́ Твоя́, Богоро́дице:

Славосло́вие вели́кое и отпу́ст.

Преподобный Ефрем Печерский, епископ Переяславский, до своего пострижения в монашество был казначеем и управлял хозяйством при дворе великого князя Киевского Изяслава (Димитрия) Ярославича (1054—1068). Тяготясь шумной и суетливой жизнью, он желал принять монашество. В 1056 году, вместе с боярским сыном Варлаамом, святой Ефрем принял монашеский постриг от игумена преподобного Никона в Киево-Печерском монастыре, по благословению преподобного Антония Печерского († 1073; память 10 июля и 28 сентября). Разгневанный князь Изяслав потребовал, чтобы преподобный Ефрем возвратился домой, угрожая ему заключением в темницу и уничтожением монастырских пещер. Преподобный Антоний с братией вышли из монастыря и решили на время удалиться в Черниговское княжество. Тогда великая княгиня Мария, родом полячка, напомнила мужу о гневе Божием, постигшем ее отца короля Болеслава, изгнавшего монахов за постриг преподобного Моисея Угрина († ок. 1043; память 26 июля и 28 сентября). Изяслав убоялся гнева Божия, внял уговорам супруги и снял опалу с монастыря. Преподобный Ефрем, не желая навлекать на обитель княжеской немилости, отправился к тому времени странствовать по святым местам. Посетив Святую Гору Афон, он поселился в одном из константинопольских монастырей. Здесь святой Ефрем, по просьбе преподобного Феодосия, списал Студийский устав и переслал его в Киев. Получив устав, преподобный Феодосий ввел его в Киево-Печерской обители.

После 1072 года преподобный Ефрем был поставлен епископом в Переяслав и носил титул митрополита в воспоминание того, что Переяславская епископия наследовала митрополии. Хиротонисан он был в Киеве при митрополите Киевском Иоанне (1077—1089).

В своей епархии святитель Христов Ефрем возвел много благолепных храмов из камня. Среди прочих, по свидетельству современников, особенно выделялись церковь Архистратига Михаила, надвратные церкви святого великомученика Феодора и святого апостола Андрея Первозванного. Святитель Ефрем прославился как благотворитель и благоукраситель Переяслава, укрепив его каменными стенами, устроив бесплатные больницы для бедных, а также общественные бани (по другим сведениям,— крещальни, или баптистерии при храмах). В 1091 году преподобный Ефрем участвовал в открытии и перенесении мощей преподобного Феодосия Печерского. Блаженная кончина преподобного последовала в

1098 году. Честны́е мощи его были положены в созданной им церкви, а впоследствии перенесены и погребены в Антониевых пещерах Киево-Печерского монастыря. Память святого совершается также 28 сентября и в Неделю 2-ю Великого поста.

Известно, что в древности существовало не дошедшее до нас Житие святителя. Сведения о нем находятся в Житии преподобного Феодосия и в Русских летописях. Святителю Ефрему приписывается Сказание и Похвальное слово Николаю Чудотворцу.

В ТОЙЖЕ ДЕНЬ

Преподо́бнаго Ефре́ма, Новото́ржскаго чудотво́рца

НА МА́ЛОЙ ВЕЧЕ́РНИ

На Го́споди, воззва́х: стихи́ры, глас 1.

Подо́бен: Небе́сных чино́в:

Доброде́телию Боже́ственною, / я́коже ле́ствицею, на Небе́сныя кру́ги возше́д, / я́ко со́лнце, во сла́ве ве́чней просвети́лся еси́, / о́тче Ефре́ме преблаже́нне, / прие́мля неизрече́нная сия́ния.

Ум просвещен стяжа́в, / ду́шу луча́ми доброде́телей озари́л еси́, / плотска́я же взыгра́ния воздержа́нием умертви́в, / свети́льник пресве́тлый яви́лся еси́ в по́стницех. / Тем ны́не во Ца́рствии Бо́жии / пи́щи приснопребыва́ющия насыща́еши́ся, / Боже́ственною сла́вою озаря́емь.

Тро́ица Безнача́льная и Единосу́щная / избра́ тя в свяще́нное Себе́ селе́ние, / от мяте́ж бо жите́йских уклони́вся се́рдцем, / Безпло́тных во пло́ти подража́л еси́, Богоно́се, / с ни́миже ны́не на Небеси́ / жизнь ве́чную приобре́л еси́.

Сла́ва, глас 6:

Прииди́те, мона́шествующих собо́ри, / Ефре́ма, благоче́стию подража́теля, / пе́сньми и пе́ньми восхва́лим / и, честны́я его́ и многоцелебныя мо́щи чту́ще, любе́зно рцем: / ра́дуйся, Богому́дре о́тче Ефре́ме, / оби́тели свое́й пресве́тлый свети́льниче. / Ра́дуйся, чи́стый чисте́йшаго Све́та прича́стниче. / Ра́дуйся, Тро́ицы ве́рный служи́телю, / Е́йже ны́не предстоя́ со А́нгелы, / моли́ся дарова́ти душа́м на́шим ве́лию ми́лость.

И ны́не, Богоро́дичен:

Богоро́дице, Ты еси́ лоза́ и́стинная,/ возрасти́вшая нам Плод Живота́,/ Тебе́ мо́лимся: моли́ся, Влады́чице, со святы́ми апо́столы/ поми́ловати ду́ши на́ша.

На стихо́вне стихи́ры, глас 2.

Подо́бен: До́ме Евфра́фов:

Дом и жили́ще/ Ду́ху Пресвято́му,/ прему́дре Ефре́ме, был еси́./ Те́мже и нас до́мы Тому́ соде́лай,/ свяу́ю твою́ па́мять пра́зднующих.

Стих: Честна́ пред Го́сподем/ смерть преподо́бных Его́.

Дом и сокро́вище добродете́лей,/ по́стником сла́ва/ и преподо́бным похвала́,/ соверше́нный ве́рою/ ты еси́, Ефре́ме преподо́бне.

Стих: Блаже́н муж, боя́йся Го́спода,/ в за́поведех Его́ восхо́щет зело́.

Дом неоску́дныя благода́ти/ и гра́ду на́шему утвержде́ние/ иму́ще тя, о́тче, мо́лимся:/ возвы́си рог христиа́н правосла́вных/ моли́твами твои́ми ко Го́споду.

Сла́ва, глас 2:

Я́ко фи́никс, насажде́нный в дому́ Бо́жии,/ добродете́лию процве́л еси́, Ефре́ме всехва́льне./ Кре́стное бо ору́жие воспри́им,/ сосу́д яви́лся еси́ Ду́ху Свято́му/ и страсте́й бе́здны изсуши́л еси́ воздержа́нием мно́гим./ Те́мже моли́ся о нас ко Го́споду,/ ве́рою и любо́вию пра́зднующих всечестну́ю па́мять твою́.

И ны́не, Богоро́дичен:

Все упова́ние мое́ на Тя возлага́ю,/ Ма́ти Бо́жия,/ сохрани́ мя под кро́вом Твои́м.

Тропа́рь пи́сан на вели́цей вече́рни. Сла́ва, и ны́не, Богоро́дичен: Гаврии́лу веща́вшу Тебе́, Де́во:

НА ВЕЛИ́ЦЕЙ ВЕЧЕ́РНИ

На Го́споди, воззва́х: стихи́ры на 8, глас 2.

Подо́бен: Егда́ от Дре́ва:

Преподо́бне о́тче Ефре́ме преблаже́нне,/ ты, от ю́ности Христа́ Бо́га возлюби́в/ и ле́гкое Его́ и́го на

себе́ воспри́яв,/ крест свой на ра́мо взем, поне́сл еси́,/ Боже́ственною бо си́лою вооружи́вся,/ на сла́дость вре́менную ника́коже воззре́л еси́,/ терпе́нием же свои́м, посто́м, и бде́нием,/ и ча́стыми моли́твами/ плоть свою́ ду́хови покори́л еси́/ и сего́ ра́ди был еси́ упра́влен во Ца́рствие Бо́жие,/ иде́же ны́не предстоя́ во сла́ве,/ моли́ Христа́ Бо́га спасти́ся душа́м на́шим.

Преподо́бне о́тче Ефре́ме всехва́льне,/ ты, Христа́ Бо́га возлюби́в/ и се́рдце свое́ Боже́ственными заря́ми просвети́в,/ световиде́н весь вои́стинну был еси́./ Тем по достоя́нию блаже́нныя жи́зни сподо́бился еси́,/ еяже причастники и нас соде́лай,/ притека́ющих с ве́рою к честны́м мощем твои́м,/ непреста́нными твои́ми ко Го́споду моли́твами.

Преподо́бне о́тче Ефре́ме преслáвне,/ ты любве́ ра́ди Христо́вы,/ вся, я́же на земли́, презре́в, оста́вил еси́/ и, по́стническими труды́ житие́ украси́в,/ ум свой безстра́стием просвети́л еси́./ Сего́ ра́ди по́стников похвала́/ и мона́шествующих удобре́ние был еси́./ С ни́миже ны́не моли́ Христа́ Бо́га/ спасти́ся душа́м на́шим.

И́ны стихи́ры, глас 4.

Подо́бен: Я́ко до́бля:

Я́ко до́бля па́стыря тя и наста́вника на́шего,/ преподо́бне о́тче Ефре́ме преблаже́нне,/ соше́дшеся днесь в честне́м хра́ме твое́м/ и чудотво́рныя мо́щи твоя́ обстоя́ще,/ ве́рою и любо́вию сия́ облобыза́ем,/ пе́сньми и пе́нии прославля́я Просла́вльшаго тя/ и дарова́вшаго тя Це́ркви Свое́й пресве́тлое свети́ло,/ сему́ гра́ду утвержде́ние/ и моли́твенника о душа́х на́ших.

Я́ко до́брый де́латель винограда Христо́ва,/ виногра́д добродете́лей из У́горския земли́ пренесл еси́/ и насади́л еси́ его́ при исхо́дищах воды́ присноживо́тныя,/ и́же даде́ во вре́мя свое́ спаси́тельный плод,/ его́же, правосла́вных собо́р, причаща́ющеся,/ духо́вное и теле́сное исцеле́ние прие́млем,/ о́бщаго Врача́ душ на́ших, Христа́, прославля́юще,/ Ему́же ны́не со А́нгелы предстои́ши/ и мо́лишися о душа́х на́ших.

Я́ко светоблиста́тельная заря́,/ просия́л еси́ на тве́рди Це́ркве Христо́вы./ По́стническими труды́ житие́ твое́ украси́л еси́,/ ум над страстьми́ воцари́в/ и плоть порабо́тив ду́хови,/ во пло́ти живя́ на земли́,/ земны́й А́нгел и Небе́сный челове́к был еси́./ Те́мже, те́лом со земны́ми водворя́яся,/ ду́хом с Вы́шними мо́лишися о душа́х на́ших.

Сла́ва, глас 8:

Преподо́бне и Богоно́се о́тче Ефре́ме,/ ты, сресла́вных Христо́вых му́чеников,/ Рома́на и Дави́да,/ непра́ведное от бра́та своего́ заколе́ние узре́в,/ Божественным жела́нием распали́лся еси́/ и, земна́я вся мудрова́ния жите́йская,/ я́ко паучи́ну, ни во что вмени́в,/ Христа́ Еди́наго возлюби́л еси́./ Сего́ ра́ди приста́нища дошёд,/ це́рковь прекра́сну страстоте́рпцем Христо́вым воздви́гл еси́/ и, оби́тель че́стну соста́вив,/ мно́жества мона́хов наста́вник был еси́,/ иде́же ны́не лежи́т всечестно́е и свято́е те́ло твое́,/ Ефре́ме, о́тче наш,/ притека́ющим с ве́рою исцеле́ние неоску́дно подава́ющее/ и душетле́нныя стра́сти и бесо́в мно́жества прогоня́ющее./ Тем, христоимени́тое мона́хов мно́жество,/ твои́ми чудеса́ удивля́емо,/ ра́достно от душ и́ вопие́т к тебе́:/ Богоблаже́нне и преподо́бне о́тче наш Ефре́ме,/ моли́ Христа́ Бо́га/ умири́ти мир и спасти́ ду́ши на́ша.

И ны́не, Богоро́дичен: Царь Небе́сный:

Та́же вход, и проки́мен дне, и чте́ния преподо́бническая *(зри страни́цы 40—42).*

На литии́ стихи́ры, глас 1:

Наста́, Богоно́се, со́лнца светле́йший твой пра́здник,/ озаря́яй приходя́щия к тебе́ с ве́рою:/ душе́вным бо страсте́м и теле́сным подае́ши исцеле́ние/ от свята́го твоего́ телесе́, Ефре́ме преподо́бне,/ моли́твенниче о душа́х на́ших.

Чу́вственныя стра́сти укроти́в/ воздержа́ния брозда́ми, о́тче Ефре́ме,/ и ре́вность на земли́ Безпло́тных показа́в,/ все жела́ние плотско́е ду́хови покори́л еси́./ Те́мже ны́не во дво́рех Небе́сных водворя́яся,/ моли́ о душа́х на́ших.

Све́тлая твоя́ па́мять, преподо́бне о́тче Ефре́ме,/ просвеща́ет сердца́ на́ша./ С любо́вию бо чту́ще тя,/ врачевство́ страсте́м, неудо́бь цели́мым, прие́млем./ Сего́ ра́ди прославля́ем просла́вльшаго тя Го́спода,/ Его́же моли́ спасти́ и просвети́ти ду́ши на́ша.

Глас 8: Преподо́бне о́тче, всече́стне Ефре́ме,/ Боже́ственною добродете́лию, я́коже колесни́цею,/ на высоту́ Небе́сную восте́кл еси́,/ иде́же ду́хом побе́дныя по́чести прие́мля,/ те́ло твое́ многотру́дное,/ я́ко ми́ро многоце́нное, во гро́бе оста́вил еси́,/ боле́знем исцеле́ния источа́ющее/ и ду́хи лука́вствия прогоня́ющее./ Те́мже тя ублажа́ем, всече́стне.

Сла́ва, глас 6:

Ра́дуйся и весели́ся, Росси́йская всеосвяще́нная Це́ркве/ со архиере́и и свяще́нники,/ мона́си же и прости́и,/ блаже́ннаго Ефре́ма днесь па́мять почита́юще,/ духо́вно сошедшеся, пра́зднуем,/ и, честны́й его́ гроб обстоя́ще, любе́зно поклони́мся,/ и, моля́щеся, усе́рдно зове́м:/ ра́дуйся, преблаже́нне Ефре́ме,/ свети́льниче пресве́тлый,/ врачу́ боля́щим и моли́твенниче ко Спа́су Христу́ Бо́гу на́шему/ о и́же ве́рою и любо́вию притека́ющих к моще́м твои́м.

И ны́не, Богоро́дичен: Твори́ц и Изба́витель мой, Пречи́стая:

На стихо́вне стихи́ры, глас 5.

Подо́бен: Ра́дуйся:

С ве́рою и любо́вию, празднолю́бцы, сошедшеся,/ псалмы́ и пе́сньми восхва́лим днесь/ Небе́снаго челове́ка и земна́го А́нгела./ О всеблаже́нне преподо́бне,/ по́стником похвало́,/ моли́ся о нас ко Го́споду, Ефре́ме, о́тче наш,/ поми́ловатися душа́м на́шим.

Стих: Честна́ пред Го́сподем/ смерть преподо́бных Его́.

Честны́й и светоно́сный, преподо́бне, твой пра́здник,/ испо́лнен есть ра́дости и весе́лия духо́внаго./ Те́мже сошедшеся, мона́хов мно́жество/ и христоимени́тии лю́дие,/ любо́вию восхваля́юще,/ ублажи́м неизрече́нная чудоде-

я́ния твоя́,/ и́миже, я́ко крин во удо́ле, процве́л еси́,/ облагоуха́яй ду́ши на́ша и чу́вства,/ Ефре́ме о́тче наш,/ моли́ спасти́ся душа́м на́шим.

Стих: Блаже́н муж, боя́йся Го́спода,/ в за́поведех Его́ восхо́щет зело́.

Боже́ственным уязви́вся жела́нием,/ преподо́бне о́тче наш Ефре́ме,/ и крест свой на ра́мо восприи́м,/ невозвра́тно после́довал еси́ Влады́це Христу́/ и плотска́я вся мудрова́ния умертви́л еси́./ Сего́ ра́ди насле́довал еси́ кро́тких зе́млю./ Тем неизрече́ннаго о́наго весе́лия наслажда́яся,/ помина́й нас, творя́щих всечестну́ю па́мять твою́.

Сла́ва, глас 8:

Мона́хов мно́жества,/ наста́вника тя почита́ем, о́тче наш Ефре́ме,/ твое́ю бо стезе́ю пра́во во́истинну ходи́ти позна́хом,/ блаже́н еси́, Христу́ рабо́тав,/ и вра́жию обличи́л еси́ си́лу,/ А́нгелов собесе́дниче и преподо́бных соприча́стниче и пра́ведных,/ с ни́миже моли́ся Го́сподеви/ поми́ловатися душа́м на́шим.

И ны́не, Богоро́дичен: Безневе́стная Де́во:

На благослове́нии хле́бов тропа́рь преподо́бнаго, два́жды, и Богоро́дице Де́во: еди́ножды.

Тропа́рь преподо́бнаго, глас 1:

Боже́ственною сво́ише просвети́вся благода́тию, преподо́бне,/ мно́гим терпе́нием во вре́менной жи́зни по́двиг соверши́л еси́./ Те́мже источа́еши чуде́с благода́ть/ всем, с ве́рою приходя́щим к моще́м твои́м, Ефре́ме преблаже́нне./ Сего́ ра́ди зове́м:/ сла́ва Да́вшему ти кре́пость,/ сла́ва Венча́вшему тя,/ сла́ва Де́йствующему тобо́ю всем исцеле́ния.

НА У́ТРЕНИ

На Бог Госпо́дь: тропа́рь, два́жды. Сла́ва, и ны́не, Богоро́дичен воскре́сен.

По 1-м стихосло́вии седа́лен, глас 3:

Я́коже безпло́тен, о́тче, на земли́ пожи́л еси́/ и превознося́щагося врага́ смири́л еси́ вы́ю./ Те́мже ны́не с невеще́ственными во́инствы водворя́яся, блаже́нне,/ и та́мо су́щаго блаже́нства наслажда́-

яся,/ поминáй нас, днесь прáзднующих пáмять твою́,/ да вси рáдостными глáсы воспевáем Гóспода,/ неоскýдную благодáть исцелéний тебé даровáвшаго.

Слáва, и ны́не, Богорóдичен:

Божéственная былá еси́ сень Слóва, Еди́на Пречи́стая Дéво,/ чистотóю Áнгелы превосходя́щая,/ менé, пáче всех персть бы́вшаго, осквернéнна плотски́ми прегрешéнии,/ очи́сти Твои́ми моли́твами,/ Божéственными водáми омывáющи и подаю́щи, Чи́стая, вéлию ми́лость.

По 2-м стихослóвии седáлен, глас 4.

Подóбен: Скóро предвари́:

Благочéстно крест свой взем, Христý послéдовал еси́,/ воздержáнием плотскáя мудровáния умертви́в,/ и, на добродéтели лéствицу возшéд, Влады́ку и Гóспода возвели́чил еси́,/ и Егó угóдником, Роману и Давúду, храм чéстен воздви́гл еси́,/ в нéмже ны́не твоя́ честны́я мóщи лежáт,/ источáюще исцелéния с вéрою притекáющим к тебé, óтче наш, Ефрéме преподóбне.

Слáва, и ны́не, Богорóдичен:

Дéво Всенепорóчная, Пресýщественнаго Бóга рóждшая человéком,/ со преподóбным Тогó непрестáнно молú о нас,/ согрешéнием оставлéние и житúя исправлéние нам прéжде концá даровáти,/ вéрою поющим Тя по дóлгу, Еди́на Всепéтая.

На полиелéи, седáлен, глас 8:

Цáрствовав над страстьми́ плотски́ми, Áнгелом подóбно житúе на земли́ имел еси́/ и, и́ноков мнóжество собрáв, учéнием твои́м просвети́л еси́, преподóбне,/ в триéх бо Ипостáсех Еди́наго Бóга слáвити наказáл еси́./ Емýже ны́не предстоя́ во слáве вéчней, óтче наш Ефрéме Богонóсе,/ молú согрешéнием оставлéние даровáти/ с вéрою притекáющим к мощéм твои́м/ и почитáющим всечестнýю пáмять твою́.

Слáва, и ны́не, Богорóдичен:

Небéсную дверь и ковчéг,/ всесвятýю гóру, свéтлый óблак,/ воспои́м Мари́ю, неопали́мую

купину́, слове́сный рай,/ Е́вино воззва́ние, вселе́нней всей вели́кий сосу́д,/ я́ко спасе́ние в нем соде́лася ми́рови и оставле́ние дре́вних согреше́ний./ Е́йже усе́рдно возопиим:/ моли́ Христа́ Бо́га согреше́нием оставле́ние дарова́ти/ благоче́стно покланя́ющимся Пресвято́му Рождеству́ Твоему́.

Та́же степе́нна, 1-й антифо́н, 4-го гла́са. Проки́мен, глас 4: Честна́ пред Го́сподем/ смерть преподо́бных Его́. **Стих:** Что́ воздам Го́сподеви о всех,/ я́же воздаде́ ми? **Вся́кое дыха́ние: Ева́нгелие от Матфе́я, зача́ло 43.**

По 50-м псалме́ стихи́ра самогла́сна, глас 6:

Преподо́бне о́тче,/ ми́ра красоту́ и пи́щи вре́менное наслажде́ние возненави́дев,/ мона́шеское житие́ па́че возлюби́л еси́,/ тем А́нгелом собесе́дник бы́ти сподо́бился еси,/ и свети́льник многосве́тлый был еси́ Росси́йския земли́./ Помина́й нас, совершаю́щих всечестну́ю па́мять твою́:/ мы бо, ча́да твоя́ и о́вцы слове́сных твои́х уче́ний,/ тебе́ на по́мощь призыва́ем,/ прося́ще тобо́ю от Христа́ Бо́га прия́ти мир и ве́лию ми́лость.

Кано́н Богоро́дицы со ирмосо́м на 6, его́же краестро́чие сицево́: Четве́ртая песнь Всехва́льней Отроковице́. Глас 4.

Песнь 1

Ирмо́с: ***Триста́ты кре́пкия,/ Рожде́йся от Де́вы,/ безстра́стия во глубине́,/ души́ тричастное потопи́, молю́ся,/ да Тебе́, я́ко в тимпа́не,/ во умерщвле́нии телесе́/ побе́дное воспою́ пе́ние.***

Сотрясо́шася лю́дие, смято́шася язы́цы,/ ца́рствия же держа́вная уклони́шася, Чи́стая, от стра́ха Рождества́ Твоего́:/ прииде́ бо Царь мой, и низложи́ мучи́теля, и мир от тли изба́ви.

Жили́ще Свое́ Живы́й в Вы́шних, к челове́ком соше́д, освяти́, Христе́,/ и непоколеби́мо яви́:/ Еди́на бо по рождестве́ де́вства сокро́вище, Зиждите́ля ро́ждши, пребыла́ еси́.

И преподо́бнаго кано́н на 8, глас то́йже.

Песнь 1

Ирмо́с: ***Мо́ря чермну́ю пучи́ну/ невла́жными стопа́ми/ дре́вний пешестве́ствовав Изра́иль,/ кре-***

стообра́зныма Моисе́овыма рука́ма/ Амали́кову си́лу в пусты́ни победи́л есть.

Твоя́ похвалы́ хотя́щему нача́ти, Ефре́ме,/ моли́твами свои́ми посли́ ми благода́ть Ду́ха,/ стра́сти души́ и телесе́ очища́ющую и ум просвеща́ющую,/ я́ко да, ра́дуяся, воспою́ твоя́ по́двиги, преподо́бне.

Просвеще́нием Трисо́лнечнаго Божества́ озари́вся, прему́дре,/ свети́льник светоза́рный яви́лся еси́,/ просвеща́яй ве́рою чту́щих светоно́сную па́мять твою́.

Весь Тро́ицы быв жили́ще,/ та́мо все душе́вное жела́ние возложи́л еси́, преподо́бне./ Сего́ ра́ди безсме́ртную восприя́л еси́ па́мять и жизнь неконча́емую.

Богоро́дичен: Без се́мене О́тчею во́лею от Боже́ственнаго Ду́ха Бо́жия зачала́ еси Сы́на/ и пло́тию родила́ еси́:/ Йже из Отца́ без ма́тере,/ нас же ра́ди из Тебе́ без отца́.

Песнь 3

Ирмо́с: *С высоты́ снизше́л еси́ во́лею на зе́млю/ превы́шше вся́каго нача́ла/ и смире́нное возне́сл еси́/ из а́да преиспо́дняго / естество́ челове́ческое:/ несть бо свят, па́че Тебе́, Человеколю́бче.*

Очища́ется челове́ков существо́,/ Тобо́ю присовоку́плшееся нестерпи́мому Боже́ственному огню́,/ я́ко сокрове́нный, Пречи́стая Де́во, в Тебе́ хлеб испе́кшийся,/ Йже и Тебе́ невреждённу сохра́ншему.

Ка́я Сия́, Я́же вои́стинну близ Бо́га?/ я́ко превозше́дши вся А́нгельския чи́ны,/ Еди́на добро́тою де́вства, я́ко Ма́ти сия́ющи Вседержи́теля.

Ин

Ирмо́с: *Весели́тся о Тебе́ Це́рковь Твоя́, Христе́, зову́щи:/ Ты моя́ кре́пость, Го́споди,/ и прибе́жище, и утвержде́ние.*

Напо́лнив се́рдце свое́ слёзными пото́ки, преподо́бне Ефре́ме,/ плодоно́сно вся́ких добродете́лей соде́лал еси́ то,/ износя́щее чуде́с твои́х показа́ние, преблаже́нне.

Ны́не, преподо́бне о́тче Ефре́ме,/ с ли́ки проро́ков, и апо́столов, и му́чеников,/ преподо́бных же и пра́ведных во Све́те Святы́я Тро́ицы соводворя́яся,/ помина́й чад свои́х, ве́рно творя́щих па́мять твою́.

Воздержа́нием кра́йним плоть свою́ умертви́л еси́, преподо́бне Ефре́ме./ Сего́ ра́ди, Ду́хом Боже́ственным окрили́вся,/ дости́гл еси́ священнонача́льных служи́телей,/ иде́же Небе́сных Бо́жиих Безпло́тных ра́дования.

Богоро́дичен: Неора́нныя ни́вы браздо́ яви́лася еси́, Клас Живо́тный ро́ждшая/ и всем причаща́ющимся безсме́ртию Хода́тая,/ во святы́х Свята́го и на святы́х почива́ющаго.

Седа́лен, глас 4:

Страстно́е покори́л еси́ плотско́е мудрова́ние/ и ху́ждшее поработи́л еси́ лу́чшему,/ о́тче Ефре́ме пресла́вне,/ сокруши́л еси́ бесо́вския ко́зни посто́м/ и возия́л еси́ в ми́ре, я́ко луча́ со́лнечная,/ сия́нии твои́х добродете́лей./ Сего́ ра́ди тя воспева́ем.

Сла́ва, и ны́не, Богоро́дичен:

Пое́м Тя, Богоневе́сто, Ма́ти Христа́ Бо́га,/ сла́вяще Рождество́ Твое́ непостижи́мое,/ И́мже изба́вихомся льсти диа́воли и вся́ких бед./ Влады́чице Богоро́дице, ве́рно вопие́м Ти:/ поми́луй ста́до Твое́, Еди́на Пречи́стая.

Песнь 4

Ирмо́с: *Седя́й в сла́ве на Престо́ле Божества́/ во о́блаце ле́гце,/ прии́де Иису́с Пребоже́ственный/ Нетле́нною Дла́нию и спасе́ зову́щия:/ сла́ва, Христе́, си́ле Твое́й.*

Пожи́ве с челове́ки, ви́дим быв Неви́димый,/ во зра́це Сый непостижи́маго Божества́,/ и, вообра́жся из Тебе́, Отрокови́це, в чужде́е,/ ве́дущих Тя Чи́стую Богома́терь спаса́ет.

Прия́т в вещественне Дева/ невеще́ственнаго в причастии вещества́, Младе́нца от Нея́ бы́вша,/ те́мже во дву Существу́ Еди́н познава́ется, Плотоно́сец Бог и Челове́к пресу́щественный.

По рождестве́ Тя Де́ву И́же в Де́ву Тя всели́ся,/ и ро́ждся без се́мене Сло́во, и Бог пребы́сть,/ и в рождестве́ Де́ву сохрани́,/ я́ко Влады́ка и Зижди́тель всея́ тва́ри.

Ин

Ирмо́с: ***Вознесе́на Тя ви́девши Це́рковь на Кресте́,/ Со́лнце Пра́ведное,/ ста в чи́не свое́м,/ досто́йно взыва́ющи:/ сла́ва си́ле Твое́й, Го́споди.***

Житие́ твое́, о́тче Ефре́ме, чу́дно на земли́ показа́л еси́,/ вели́кое пище́ние и смире́ние,/ сего́ ра́ди на Небесе́х жизнь ве́чную насле́довал еси́,/ моли́ спасти́ся от бед пою́щим тя.

Посто́м и моли́твами те́ло твое́, о́тче Ефре́ме, изнури́л еси́,/ сего́ ра́ди сподо́бился еси́ ви́дети неизрече́нная блага́я, я́же святы́м угото́вана,/ с ни́миже, о́тче, о нас моли́ся.

Ду́ху Пресвято́му храм, отче, был еси́,/ и живо́тных вод река́ наполня́ема,/ и основа́ние Це́ркве непоколеби́мо, и и́ночествующих утвержде́ние, Ефре́ме преподо́бне.

Богоро́дичен: Покро́в, и заступле́ние, и прибе́жище бу́ди ми, Де́во, рабу́ Твоему́,/ и исцели́ мя, Влады́чице, от безме́рных зол мои́х/ воспева́ти Тя, Пречи́стая:/ сла́ва Рождеству́ Твоему́.

Песнь 5

Ирмо́с: ***Ны́не воста́ну, проро́чески рече́ Бог,/ ны́не просла́влюся, ны́не вознесу́ся,/ па́дшаго прие́м от Де́вы/ и к све́ту у́мному вознося́й Моего́ Божества́.***

Дом Тя сла́вы, го́ру Бо́жию святу́ю, Чи́стая,/ Неве́сту, черто́г, храм освяще́ния/ Сын Бо́жий, в Тя вселя́выйся, и рай сла́дости присносу́щныя нам соде́ла.

Плоть от кро́ве де́вственныя прия́л еси́, Христе́,/ безсе́менну, пречи́сту, Ипоста́сну, слове́сну и у́мну,/ одушевле́нну, де́йственну, хоте́тельну, самовлады́чну и самовла́стну.

Учи́телей ра́зум де́вственное посрами́ чре́во:/ Младе́нец бо я́зву а́спидную душегу́бную испыта́ руко́ю/ и, отсту́пника го́рдаго низло́ж, ве́рных под но́зе покори́.

Ин

Ирмо́с: ***Ты, Го́споди, мой Свет,/ в мир пришёл еси́,/ Свет Святы́й, обраща́яй из мра́чна неве́дения/ ве́рою воспева́ющия Тя.***

Я́ко преоби́дев тле́нная,/ ве́чная, о́тче, воспри́ял еси́ по нело́жному словеси́:/ проси́те и прии́мете./ Те́мже, я́ко проси́л еси́, сия́ по досто́инству прия́л еси́.

Ме́сто, е́же сподо́бися прия́ти честны́я мо́щи тво́я, преподо́бне, освяти́ся/ и по мно́гим страна́м прославля́емо есть,/ я́ко в себе́ мо́щи твоя́ иму́щее.

Исцеле́ния соде́ловают честны́я мо́щи твоя́, Ефре́ме,/ и отго́нят разли́чныя неду́ги от челове́к,/ и укрепля́ют ум их восхвали́ти труды́ твоя́, всече́стне.

Богоро́дичен: Христа́ нам ро́ждшая, Пречи́стая Де́во, Богора́дованная Влады́чице,/ спаси́ град и лю́ди, на Тя упова́ющия,/ Богоро́дице Всенепоро́чная.

Песнь 6

Ирмо́с: ***Приидо́х во глубины́ морски́я,/ и потопи́ла мя есть бу́ря мно́гих грехо́в,/ но, я́ко Бог, из глубины́ возведи́ живо́т мой,/ Многоми́лостиве.***

Дре́вле у́бо прельсти́ мя змий и умори́ мя прама́терию мое́ю Е́вою,/ ны́не же, Чи́стая, Тобо́ю Созда́вый мя/ из истле́ния воззва́.

Бе́здна Тя бе́здну неизрече́нно благоутро́бия, Отрокови́це, избра́нную показа́ чуде́с,/ и́бо из Тебе́ мо́лниею Божества́/ би́сер Христо́с возсия́.

Ин

Ирмо́с: ***Пожру́ Ти со гла́сом хвале́ния, Го́споди,/ Це́рковь вопие́т Ти,/ от бесо́вския кро́ве очи́щшися/ ра́ди ми́лости от ребр Твои́х/ исте́кшею Кро́вию.***

Моли́твами предваря́я к Бо́гу и Тому́ предстоя́ со А́нгелы,/ за весь мир помоли́ся, брань неприя́зненну всю́ду потреби́ти/ и побе́ду изве́стну да́ти на супоста́ты стране́ на́шей.

Гроб честна́го твоего́ телесе́ показа́л еси́ ве́рным лю́дем/ душа́м освяще́ние, телесе́м здра́вие и от страсте́й избавле́ние,/ от твои́х бо мощей исцеле́ния почерпа́ем.

Глаго́лов и зако́нов Влады́чних испо́лнитель быв,/ испо́лнился еси́, преподо́бне о́тче Ефре́ме, Боже́ственных даро́в./ Тем и чуде́с лучи́ всем испусти́л еси́.

Богоро́дичен: Изсуши́вшая сады́ безбо́жных люде́й, Пренепоро́чная Де́во, Свои́м Прозябе́нием,/ прозя́бшую во мне зло́бу искорени́, Богоневе́сто.

Конда́к, глас 8:

Яко Богоявле́нная Росси́йская звезда́,/ днесь сия́я чудесы́, яви́лся еси́, преподо́бне о́тче Ефре́ме./ Тем не преста́й моля́ся о ста́де свое́м,/ сохраня́яй оте́чество твое́, град же и лю́ди,/ и́же тебе́ ве́рою почита́ющих/ и к честны́м моще́м твои́м усе́рдно притека́ющих,/ да велегла́сно тебе́ вопие́м:/ ра́дуйся, Богому́дре Ефре́ме, о́тче наш.

И́кос:

Я́ко свети́льник всесве́тлый/ и во пло́ти А́нгел, яви́лся еси́, преподо́бне,/ и, я́ко живота́ дре́во ра́йское, ве́рою быв возраща́емь,/ поще́нием и моли́твами свои́ми процве́л еси́./ Сего́ ра́ди Небе́сную благода́ть прии́м,/ врач изря́дный боля́щим показа́лся еси́./ Исцеля́еши бо телеса́ неду́жных и ду́ши/ ве́рою притека́ющих к моще́м твои́м./ Тем, мо́лимся, моли́ся о ста́де свое́м/ и сохраня́й оте́чество свое́, гра́ждан же и лю́ди, да зове́м ти:/ ра́дуйся, преподо́бне Ефре́ме, о́тче наш.

Песнь 7

Ирмо́с: *Ю́ноши три в Вавило́не,/ веле́ние мучи́телево на бу́йство прело́жше,/ посреде́ пла́мене вопия́ху:/ благослове́н еси́, Го́споди,/ Бо́же оте́ц на́ших.*

Привлачи́т мя к пе́нию любо́вь де́вственная,/ огнь, и́же в се́рдцы, вопи́ти Ма́тери и Де́ве:/ Благослове́нная, Госпо́дь си́лам с Тобо́ю.

Превы́шши тва́ри яви́лася еси́,/ я́ко Творца́ ро́ждши и Го́спода./ Те́мже Ти вопию́:/ Богоро́дице Благослове́нная, Госпо́дь си́лам с Тобо́ю.

Тро́ичен: Госпо́дство Тя Еди́но чтый, в Трие́х Свяще́ниих нераздéльно,/ воспева́ю Триипоста́сное Естество́, Благослове́нная, взыва́я Тебе́,/ Я́же вся управля́ющая.

Ин

Ирмо́с: ***В пещи́ авраа́мстии о́троцы перси́дстей,/ любо́вию благоче́стия па́че,/ не́жели пла́менем, опаля́еми, взыва́ху:/ благослове́н еси́ в хра́ме сла́вы Твоея́, Го́споди.***

Прилежны́я моли́твы, по́двиги же и труды́ твоя́ почита́юще,/ сла́дости уче́ния твоего́ почерпа́ем, преподо́бне о́тче Ефре́ме,/ и́мже и научи́л еси́ воспева́ти Триипоста́сное Существо́:/ оте́ц на́ших Бо́же, благослове́н еси́.

Чу́дно житие́ твое́, и кончи́на безсме́ртна, преподо́бне о́тче Ефре́ме./ Сего́ ра́ди тя Христо́с свы́ше украси́ венце́м пресве́тлым/ и чуде́с дея́нием обогати́, и́миже просвеща́еши нас, научая́ вопи́ти:/ благослове́н Бог оте́ц на́ших.

Яви́лся еси́ гра́ду Торжку́, Ефре́ме Богоблаже́нне, столп непоколеби́м,/ стена́ неруши́мая, вели́кое избавле́ние от бед и исто́чник благода́ти неоску́дный,/ подаю́щи всем исцеле́ние, зову́щим при́сно:/ оте́ц на́ших Бо́же, благослове́н еси́.

Богоро́дичен: Без се́мене О́тчею во́лею заче́нши Творца́ всех, Христа́ Бо́га,/ неизрече́нно родила́ еси́,/ Его́же моли́, я́ко дерзнове́ние иму́щи к Нему́,/ да ны спасе́т, вопию́щих Ему́:/ Бо́же, благослове́н еси́.

Песнь 8

Ирмо́с: ***Изба́вителю всех Всеси́льне,/ посреде́ пла́мене благоче́ствовавшия,/ снизше́д, ороси́л еси́/ и научи́л еси́ пе́ти:/ вся дела́, благослови́те, по́йте Го́спода.***

От ребра́ Ада́мова созда́вый Тя/ от Твоего́ де́вства воплоти́ся, И́же всех Госпо́дь,/ Его́же пою́ще, вопие́м:/ вся дела́, благослови́те, по́йте Го́спода/ и превозноси́те Его́ во ве́ки.

В се́ни Авраа́м узре́ е́же в Тебе́, Богоро́дице, та́инство,/ Сы́на бо Твоего́ безпло́тнаго прия́т, пою́:/ вся дела́, благослови́те, по́йте Го́спода/ и превозноси́те Его́ во ве́ки.

Равночи́сленныя Тро́ицы спасло́ есть Твоего́ де́вства проображе́ние,/ в де́вственных бо телесе́х попира́ху пла́мень, Отрокови́це, вопию́ще:/ благослови́те, по́йте Го́спода/ и превозноси́те Его́ во ве́ки.

Ин

Ирмо́с: ***Ру́це распросте́р, Дании́л/ льво́в зия́ния в ро́ве затче́,/ о́гненную же си́лу угаси́ша,/ добродете́лию препоя́савшеся,/ благоче́стия рачи́тели, о́троцы, взыва́юще:/ благослови́те, вся дела́ Госпо́дня, Го́спода.***

Любо́вию и ве́рою чту́ще па́мять твою́,/ прилежно мо́лим тя, преподо́бне о́тче Ефре́ме:/ непреста́нно за ны Христа́ Бо́га моли́ вку́пе с Рома́ном и Дави́дом,/ непра́ведное заколе́ние любве́ ра́ди Бо́жия претерпе́вшими,/ и́мже и храм че́стен воздви́гл еси́ во сла́ву Христа́ Бо́га, пою́ при́сно:/ вся дела́ Госпо́дня, Го́спода по́йте/ и превозноси́те Его́ во ве́ки.

Лику́ют на Небесе́х чи́нове а́нгельстии, блаже́нне Ефре́ме,/ и ве́рных собо́ри на земли́ твою́ па́мять похваля́ют, пою́ще:/ благослови́те, вся дела́ Госпо́дня, Го́спода.

Помоли́ся Христу́ Бо́гу, всеблаже́нне Ефре́ме, о приходя́щих к тебе́ с ве́рою/ и хотя́щих от тебе́ почерпсти́ исцеле́ния неоску́днаго и благода́ти, пою́щих:/ благослови́те, вся дела́ Госпо́дня, Го́спода.

Богоро́дичен: Из пречи́стаго Твоего́ чре́ва, Богома́ти Влады́чице,/ Небе́снаго дождя́ Ка́пля нам ука́ну* на омове́ние скверн душе́вных,/ на здра́вие телесе́м и на прогна́ние лука́вых духо́в./ Те́мже Тя блажи́м, Чи́стую, во ве́ки.

Песнь 9

Ирмо́с: ***Сокрове́нное Бо́жие неизрече́нное/ в Те́бе соверша́ется я́вственное та́инство,/ Де́во Пречи́стая,/ и́бо Бог из Тебе́ воплоти́ся за милосе́рдие./ Те́мже Тя я́ко Богоро́дицу велича́ем.***

Зрим, я́ко крин, Тя, ри́зою обагре́ною украше́ну, Пречи́стая, Боже́ственнаго Ду́ха,/ посреде́ те́рния сия́ющу и благоуха́ния исполня́ющу/ и́же Тебе́ и́скренно велича́ющих.

Тле́нное прии́м челове́ческое естество́ из Твоего́, Всенепоро́чная, чре́ва Нетле́нный,/ в Себе́

* ука́ну — излилась, ниспала

показа́ нетле́нно за благоутро́бие,/ те́мже Тя я́ко Богоро́дицу велича́ем.

Я́же все́ми влады́чествующая тва́рьми,/ лю́дем Твои́м да́руй побе́дное одоле́ние,/ врага́ полага́ющи примири́тельна Це́ркви,/ да Тя я́ко Богоро́дицу велича́ем.

Ин

Ирмо́с: *Ка́мень нерукосе́чный/ от несеко́мыя горы́, Тебе́, Де́во,/ краеуго́льный отсече́ся,/ Христо́с, совокупи́вый разстоя́щаяся естества́./ Тем, веселя́щеся, Тя, Богоро́дице, велича́ем.*

На земли́, я́ко А́нгел, пожи́л еси́ пло́тию/ и, яко безпло́тен, безпло́тныя враги́ под но́зе свои́ покори́л еси́,/ чистоту́ стяжа́в посто́м и моли́твами./ Тем ны́не со А́нгелы на Небесе́х све́тло лику́я,/ за ны Христо́ви помоли́ся.

Ны́не вхо́дят во святы́й храм сей свяще́нницы и про́стии, бога́тии же и убо́зии,/ и́же вси, припа́дающе к честны́м моще́м твои́м,/ про́сят от тебе́ получи́ти здра́вие телесе́м/ и спасе́ние душа́м твои́ми к Бо́гу моли́твами.

Ны́не у́бо помоли́ся Го́споду, всечу́дне Ефре́ме,/ я́ко да прикоснове́нием свяще́нных моще́й твои́х/ слепи́и воспри́имут прозре́ние, хроми́и хожде́ние/ и неду́жнии вси здра́вие и исцеле́ние твои́ми к Бо́гу моли́твами.

Богоро́дичен: Я́же все́ми влады́чествующая тва́рьми,/ лю́дем Твои́м да́руй побе́ду и одоле́ние,/ непокори́выя враги́ покоря́я под но́зе ве́рным, да Тя вси я́ко Богоро́дицу велича́ем.

Свети́лен:

Мирска́го пристра́стия, я́ко от скве́рны, укло-ни́вся,/ а́лчбою и жа́ждою плоть свою́ увяди́л еси́, о́тче./ Тем Небе́сною сла́вою со А́нгелы обогати́лся еси́,/ с ни́миже непреста́нно моли́ о нас Христа́ Бо́га, преподо́бне Ефре́ме.

Сла́ва, и ны́не, Богоро́дичен:

Тя Предста́тельницу, вси гре́шнии, и́мамы, о Пресвята́я Де́во Влады́чице!/ Ты ми благопреме́нна сотвори́ Сы́на Твоего́/ ма́терними Свои́ми моли́твами.

На хвали́тех стихи́ры на 4, глас 5.

Подо́бен: Преподо́бне о́тче:

Преподо́бне о́тче и Богоно́се Ефре́ме,/ во вре́менней жи́зни подвиза́вся,/ моли́твами, посто́м и воздержа́нием мно́гим/ ду́шу свою́ с те́лом очи́стил еси́./ Сего́ ради Ду́ху Свято́му прекра́сная оби́тель яви́лся еси́,/ Иже сла́вна тя, преблаже́нне, вселе́нней соде́ла/ и в чудесе́х вели́каго свети́льника показа́,/ просвети́вшаго су́щих во мра́це./ Тем мы я́ко наста́вника тя мона́хов/ велему́дренно ублажа́ем.

Преподо́бне о́тче и Богоно́се Ефре́ме,/ ты, на Бо́га упова́ние во всем возложи́в,/ це́рковь прекра́сну страстоте́рпцем Христо́вым Рома́ну и Дави́ду воздви́гл еси́,/ иде́же и оби́тель че́стну соста́вил еси́,/ в пребыва́ние хотя́щим спасти́ся,/ сам о всех моле́ние приноси́ся ко Влады́це, Христу́ Бо́гу на́шему,/ Ему́же моли́ся, преподо́бне,/ пода́ти душа́м на́шим мир и ве́лию ми́лость.

Преподо́бне о́тче и Богоно́се Ефре́ме,/ свети́льника тя стяжа́вше,/ свяще́нную твою́ па́мять восхваля́ем вси,/ свяще́нными пе́сньми тя ублажа́юще./ Ты це́рковь Бо́жию украси́л еси́/ и ча́да твоя́ учёньми просвети́л еси́./ Тем, ны́не любо́вию и со стра́хом/ припа́дающе к честны́м моще́м твои́м, преподо́бне,/ мо́лимся тобо́ю прия́ти нам ве́лию ми́лость.

Сла́ва, глас 6:

Преподо́бне о́тче Ефре́ме,/ не дал еси́ сна свои́ма очи́ма,/ ни ве́ждома свои́ма дрема́ния,/ до́ндеже ду́шу и те́ло от страсте́й свободи́в,/ угото́вал еси́ себе́ Пресвяте́й Тро́ице жили́ще,/ пришед бо, Христо́с со Отце́м и Ду́хом/ оби́тель в тебе́ сотвори́./ Тем, я́ко име́я дерзнове́ние ко Го́споду,/ великопропове́дниче Христо́в преподо́бне Ефре́ме,/ моли́ся о душа́х на́ших.

И ны́не, Богоро́дичен:

Богоро́дице, Ты еси́ лоза́ и́стинная,/ возрасти́вшая нам Плод Живота́,/ Тебе́ мо́лимся: моли́ся, Влады́чице, со святы́ми апо́столы/ поми́ловатися душа́м на́шим.

Славосло́вие вели́кое.

НА ЛИТУРГИ́И

Блаже́нны от кано́на пе́сни 3-я и 6-я. Апо́стол к Гала́том, зача́ло 213. Ева́нгелие от Луки́, зача́ло 24. Причáстен: В па́мять ве́чную.

Моли́тва

О преслáвный Госпо́день уго́дниче и Бо́гом со́браннаго зде о тебе́ ста́да Христо́ва предо́брый па́стырю и настáвниче, преподо́бне и Богоно́се о́тче наш Ефре́ме! Приими́ убо́гое сие́ на́ше и ма́лое от любви́ душе́вныя приноси́мое тебе́ моле́ние и не пре́зри нас, гре́шных, тре́бующих твоея́ по́мощи и заступле́ния. Се бо мы, предста́теля тя в ну́ждах непосты́днаго стяжáвше, ве́рою несумне́нною тебе́ в ходáтайство призывáем, ты же, я́ко ве́лие име́яй дерзнове́ние ко Го́споду и Пречи́стей Его́ Ма́тери, бу́ди моли́твенник, помо́щник и ходáтай о всех, со тща́нием в Божéственный твой храм приходя́щих, честны́х же и многоцеле́бных моще́й твои́х со стра́хом и благогове́нием прикаса́ющихся, услыши ны, свя́тче Бо́жий, и при́зри ми́лостивым о́ком на предстоя́щия цельбоно́сному твоему́ гро́бу лю́ди. Ве́мы бо вои́стинну, я́ко а́ще по отше́ствии твое́м пло́тию и разлучи́лся еси́ от нас, но ду́хом неотсту́пно пребыва́еши с на́ми, тем и вся нам, я́же ко спасе́нию поле́зная, усе́рдне прося́щим, моли́твами твои́ми пода́ти мо́жеши. Простри́ у́бо преподо́бныя дла́ни твоя́, о до́брый и вели́кий наш засту́пниче, и не преста́й моли́тися о стране́ на́шей и о лю́дех, на вся́ком ме́сте благоче́стно тебе́ на по́мощь призыва́ющих. Сохрани́ же вся гра́ды и страны́ Росси́йския от наше́ствия иноплеме́нник, междоусо́бныя бра́ни, тлетво́рных ветр и от вся́каго губи́тельного зла. Всех нас изба́ви от вся́ких бед и скорбе́й. Яко да тобо́ю управля́еми, многомяте́жное маловре́меннаго жития́ сего́ мо́ре безбе́дне преплы́вше, дости́гнем в жела́емое о́ное Небе́сное приста́нище и просла́вим Всесвяту́ю, Равноче́стную и Единосу́щную Тро́ицу, Отца́ и Сы́на и Свята́го Ду́ха, ны́не, и при́сно, и во ве́ки веко́в. Ами́нь.

Преподобный Ефрем, Новоторжский чудотворец, был выходцем из Венгрии. Воспитанный в глубоком благочестии, он, как повествуют Новгородская и Никоновская летописи, переселился в 1030 году на Русь, вместе со своими двумя братьями — Георгием Угрином и преподобным Моисеем Угрином (то есть венграми). Все трое поступили на службу конюшими к святому князю Борису, сыну святого равноапостольного Владимира. Святой страстотерпец князь Борис был умерщвлен на реке Альте по приказанию князя Святополка Окаянного, в 1015 году. Вместе с ним принял смерть от руки убийцы и верный его слуга Георгий Угрин. Убийцы отрезали ему голову, чтобы снять золотую гривну, которую он носил на шее. Преподобному Моисею удалось спастись бегством, и он, приняв монашество впоследствии, поступил в Киево-Печерский монастырь († ок. 1043, память 26 июля).

Преподобный Ефрем горько плакал, прибыв на место убийства. Он нашел отсеченную главу своего брата Георгия и взял ее с собой. Оставив службу при княжеском дворе, преподобный Ефрем, по благословению митрополита Киевского, отправился в верховье Волги и Тверцы. Здесь преподобный Ефрем решил подвизаться в подвиге странноприимца, надеясь встретить и обогреть неведомо где скитавшегося преподобного Моисея.

Подвиг странноприимца, основанный на словах Самого Господа (Мф. 25, 35), подготовил его к принятию иночества.

Устроив странноприимный дом вблизи Нового Торга, или Торжка (ныне г. Торжок Калининской области), преподобный Ефрем всецело предался своему служению. «Ласковый прием такого прекрасного, образованного, любвеобильного, самоотверженного странноприимца, его мудрые наставления и вразумления, его кроткие обличения идолопоклонников и языческих суеверий, его святая, подвижническая жизнь и всецелое самоотвержение и бескорыстие весьма многим могли содействовать распространению веры Христовой...».

Живя в Торжке, преподобный Ефрем часто ходил в Киев. Неизвестно, нашел ли он там своего брата преподобного Моисея, но во время одного из таких путешествий, следуя через Вязьму, он встретился с блаженным Аркадием Новоторжским (память 11 июля) и обрел в нем брата во Христе. «Прозорливый Ефрем понял духом своим, что этот юноша принял на себя юродство Христа ради; ободрил его в трудном подвиге и всегда навещал его во время своих путешествий. И сам юноша смотрел на преподобного Ефрема, как на своего духовного руководителя и наставника, и нередко приходил к нему в Торжок для научения и назидания».

Между тем шли годы. Двенадцать лет минуло с той поры, как преподобный Ефрем основал странноприимный дом для призрения бедных и немощных, странников и переселенцев. Своим благочестием преподобный Ефрем возбудил во многих окрестных жителях стремление к иноческим подвигам. Укрепляя блаженного Аркадия в его подвижничестве, преподобный Ефрем и сам утверждался в своем пастырском призвании.

В это время были обретены нетленными мощи благоверных князей Бориса и Глеба. Преподобный Ефрем возгорелся желанием основать во имя страстотерпцев иноческую обитель,

чтобы славить Господа и святых Бориса и Глеба, которых лично знал и любил.

Получив пострижение в иночество, преподобный Ефрем испросил благословение архиепископа Новгородского на создание новой обители. В 1038 году, в княжение Ярослава Владимировича, было обретено место на правом берегу реки Тверцы, недалеко от странноприимного дома, где преподобный Ефрем водрузил крест и приступил к сооружению храма. В этом богоугодном деле преподобный Ефрем был не одинок: его труды разделял возлюбленный ученик, преподобный Аркадий. Об основании этого храма, сооруженного во имя святых князей Бориса и Глеба (первых русских святых, канонизованных Русской Церковью), повествует иеромонах Юрьева монастыря Иоасаф, описавший в 1572 году житие и чудеса преподобного Ефрема.

По построении храма и основании Борисоглебского монастыря преподобный Аркадий оставил Вязьму и окончательно поселился в новой обители, куда со всех сторон стала стекаться братия. Преподобный Аркадий никогда не пропускал литургии и являлся к заутрене первым, вместе со своим наставником, во всем следуя примеру преподобного Ефрема, келейником и духовным сыном которого был.

Преподобный Ефрем славился как «образ целомудрия и воздержания», мудрый «иноков пастырь и учитель», «в миру живущих заступник и покровитель», «унывающих благодатное ободрение», целитель людей от «душетленных страстей» и «насилия демонского». Характерная особенность духовного призвания преподобного Ефрема — сочетание высокого личного подвига с подвигом пастырского служения.

Известно, что преподобный Ефрем дожил до глубокой старости и мирно, с молитвой на устах, преподав наставление и благословение братии, отошел ко Господу 28 января 1053 года. Тело его с подобающей честью, под пение скорбных псалмов, было погребено в основанной им обители,— вместе с честно́ю главою его брата Георгия.

11 июня 1572 года были обретены многоцелебные мощи преподобного Ефрема Новоторжского, прославленного через несколько лет, при митрополите Дионисии (1581—1586).

Сто лет спустя святость преподобного Аркадия также была засвидетельствована Русской Церковью. 11 июля 1677 года были обретены мощи преподобного Аркадия, а 14 июля того же года при участии многочисленного духовенства состоялось их торжественное перенесение. В 1785 году их переложили в каменный гроб, служивший до 1572 года местом упокоения преподобного Ефрема. Борисоглебский Новоторжский монастырь, принадлежавший к числу древнейших обителей России, претерпевал разорения во времена княжеских междоусобиц, вражеских нашествий в Смутное время, но каменная церковь во имя святых Бориса и Глеба, в которой покоились мощи преподобных Ефрема и Аркадия Новоторжских, оставалась в целости. Впоследствии в разное время было сооружено еще несколько храмов на территории Борисоглебского монастыря. Сохранившаяся соборная церковь (архитектор Н. А. Львов) была закончена к 11 июля 1796 года и вновь освящена в 1841 году. Известна местная икона, изображающая преподобных Ефрема и Аркадия, над которыми — образы святых Бориса и Глеба с Нерукотворным Спасом; между преподобными — Борисоглебский Новоторжский монастырь. На иконе «Собор Тверских святых» в сонме других прославленных угодников Божиих изображены и оба преподобных.

Духовные узы, связавшие их, не расторгаются в памяти Русской Церкви и поныне. В акафисте преподобному Ефрему основатель Новоторжского Борисоглебского монастыря прославляется «со учеником своим Аркадием», а служба преподобному Аркадию прославляет святого «вкупе с преподобным отцом Ефремом...» Верующие Торжка и Вязьмы чтут преподобных Ефрема и Аркадия как своих покровителей.

В ТОЙЖЕ ДЕНЬ

Преподо́бнаго Феодо́сия, То́темскаго чудотво́рца

НА МА́ЛОЙ ВЕЧЕ́РНИ

На Го́споди, воззва́х: стихи́ры на 4, глас 1.

Подо́бен: Небе́сных чино́в ра́дование:

Небе́сная возжеле́л еси́ ви́дети, / до́лу влеку́щая презре́л еси́, / тве́рдым смы́слом чистоту́ соблю́д. / Не пре́зри у́бо нас, к тебе́ прибега́ющих: / тя бо к Бо́гу и́мамы ходата́я / и моли́твенника о душа́х на́ших.

Непреста́нным рачи́телием влеко́м / к Го́рним добро́там Царя́ Христа́, / сле́зными струя́ми и всено́щными бде́нии / злостра́стия те́рние искорени́л еси́ / и, я́коже крин, дави́дски процве́л еси́, / Богоблаже́нне о́тче Феодо́сие.

Яви́ся нам исто́чник спасе́ния / и река́ цельбоно́сных вод / гроб преподо́бнаго Феодо́сия, / струи́ исцеле́ний излива́я, / приди́те, почерпе́м усе́рдно вси / злоли́тых всех избавле́ние.

Сла́ва, глас 6:

Приди́те, вси ве́рнии, / духо́вно торжеству́йте, / приди́те и ви́дите, / е́же ны́не яви́ся от вещественнаго сосу́да, / невеще́ственную благода́ть, от гро́ба Богому́драго Феодо́сия кипя́щую, / к нему́же с весе́лием возопии́м, глаго́люще: / о всеблаже́нне, / Христа́ моли́ непреста́нно спасти́ся душа́м на́шим.

И ны́не, Богоро́дичен:

Богоро́дице, Ты еси́ лоза́ и́стинная, / возрасти́вшая нам Плод Живота́, / Тебе́ мо́лимся: моли́ся, Влады́чице, со свяды́ми апо́столы / поми́ловати ду́ши на́ша.

На стихо́вне стихи́ры, глас 2.

Подо́бен: До́ме Евфра́фов:

Две́ри Небе́сныя / восприя́ша по́стника, / пустыннолю́бную го́рлицу, / све́тло сия́ющую чуде́с зарю́, / Феодо́сия Богому́драго.

Стих: Честна́ пред Го́сподем / смерть преподо́бных Его́.

Ду́ха Свята́го / озаре́н благода́тию, / град оте́чества земна́го оста́вил еси́, / пресе́льник яви́лся еси́, о́тче, / и ны́не в Вы́шних Влады́це предстои́ши.

Стих: Блаже́н муж, боя́йся Го́спода, / в за́поведех Его́ восхо́щет зело́.

Небе́снаго граждани́на, / земна́го А́нгела, / мо́лим тя, о́тче Феодо́сие, / испроси́ у Христа́ Бо́га / спасе́ние душа́м на́шим.

Сла́ва, глас 8:

Преподо́бне о́тче, / орга́н был еси́ Пресвята́го Ду́ха, / по́стническими по́двиги плоть покори́л еси́ ду́хови, / те́мже и чуде́с дарова́ние воспри́ял еси́, Богому́дре Феодо́сие. / И ны́не со А́нгелы ликовству́еши / у Христа́ Бо́га и Спа́са душ на́ших.

И ныне, Богородичен: Владычице, приими:

Тропарь писан на велицей вечерни.

НА ВЕЛИ́ЦЕЙ ВЕЧЕ́РНИ

Блаже́н муж: 1-й антифо́н. На Го́споди, воззва́х: поста́вим стихо́в 8 и пое́м стихи́ры, глас 4.

Подо́бен: Зва́нный свы́ше:

Преподо́бне о́тче, / мяте́ж мирски́й оста́вив / и крест твой взем, / после́довал еси́ нас ра́ди распе́ншемуся Христу́, / посто́м и жа́ждею плотски́я стра́сти умертви́л еси́, / грехо́вное же те́рние всено́щными по́двиги искорени́л еси́, / сле́зными исто́чники напои́л еси́ ни́ву души́ твое́я, / возде́лав плод стори́чный. / И ны́не предстои́ши всех Царю́, / Его́же моли́ спасти́ и просвети́ти ду́ши на́ша.

Преподо́бне о́тче, / ю́ностная взыгра́ния покори́в ду́хови, / яви́лся еси́ нам безме́здный врач, / многоразли́чныя неду́ги исцеля́яй к ра́це твое́й притека́ющих, / небовосхо́дная добродете́лей ле́ствица, / по не́йже восте́кл еси́ к воспри́ятию трудо́в по́чести, / к жела́емому Христу́, / Его́же моли́ спасти́ и просвети́ти ду́ши на́ша.

Преподо́бне о́тче Феодо́сие, / кто́ испове́сть труды́ твоя́, / бде́ние же и сухоядение, / и е́же на земли́ лега́ние, / и пусты́нное озлобле́ние? / Безстра́стия сосу́д был еси́, / благода́ти испо́лнен Свята́го

Ду́ха,/ А́нгелом собесе́дниче и преподо́бным сожи́телю,/ Вседержи́телю Бо́гу возложи́л еси́ себе́,/ Его́же моли́ спасти́ и просвети́ти ду́ши на́ша.

И́ны стихи́ры, глас то́йже.

Подо́бен: Я́ко до́бля:

Я́ко свети́ло, просия́л еси́/ по́двиги и терпе́нием,/ яви́вся благоче́стия тве́рдое основа́ние/ и стена́ незы́блема гра́ду на́шему,/ миротле́нную красоту́ презре́л еси́/ любве́ ра́ди Вседержи́теля Бо́га,/ Его́же о нас моли́,/ усе́рдно творя́щих всечестну́ю па́мять твою́.

Я́ко непобеди́мый ратобо́рец,/ Богому́дре Феодо́сие,/ору́жием кре́стным победи́л еси́ вра́жия полки́,/ вме́сто мя́гких риз вери́гами стягну́в те́ло твое́,/ и воспия́л еси́ от Бо́га безконе́чное блаже́нство,/ Его́же моли́ о чту́щих твое́ честно́е успе́ние.

Я́ко на ка́мени ве́ры/ утверди́в себе́, Феодо́сие,/ ника́коже поколеба́лся еси́ жите́йскими прило́ги,/ власяни́цею те́ло твое́ оде́яв,/ обнажи́л еси́ кова́рство дре́вле в рай предобнажи́вшаго,/ и,во Све́те невече́рнем веселя́ся,/ помина́й тя воспева́ющия.

Сла́ва, глас 6:

Возси́я нам пресве́тлое торжество́/ целому́дрия стяжа́теля,/ соше́дшеся у́бо,/ пе́сненными похвала́ми досто́йно сего́ ублажи́м, глаго́люще:/ ра́дуйся, по́стником насле́дниче и печа́ть изве́стная;/ ра́дуйся, свети́льниче пресве́тлый,/ чудесы́ многоразли́чными притека́ющия озаря́яй;/ ра́дуйся, скорбя́щих утеше́ние/ и в беда́х су́щим те́плый засту́пниче./ И ны́не, Богому́дре Феодо́сие,/ не преста́й моля́ся о чту́щих ве́рно па́мять твою́.

И ны́не, Богоро́дичен: Кто Тебе́ не ублажи́т:

Вход. Проки́мен дне и чте́ния три преподо́бническая (*зри страницы 40—42*).

На лити́и стихи́ры самогла́сны. Глас 1:

По́стника и́стиннаго почти́м днесь,/ с весе́лием ше́ствовавша по стопа́м Влады́чним,/ во пло́ти безпло́тныя враги́ победи́вшаго./ Да ликовству́ют у́бо вси благоче́стно,/ изря́днее же со́бранное им

честно́е ста́до. / Те́мже, сошéдшеся в па́мять его́, / воспоéм Христа́ Бо́га на́шего, / да пода́ст нам моли́твами его́ мир и ве́лию ми́лость.

Глас 2:

Яви́лся еси́ де́латель милосе́рдаго Влады́ки, / И́же и во единонадеся́тый час пришéдшия и де́лавшия / от пе́рваго часа́ де́лавшим уподобля́ет; / ты же, вся дни жития́ твоего́ / недрема́нно де́тели духо́вныя соверша́я / и в после́днее вре́мя по́стническия по́двиги обновля́я, / к неизрече́нней ра́дости дости́гл еси́, / возду́шная мыта́рства прелете́в. / Моли́ у́бо спасти́ся душа́м на́шим.

Ве́чная в Вы́шних взыска́л еси́, / до́лу же влеку́щая вся оста́вил еси́, / кре́стною па́лицею стра́стное жития́ мо́ре пресе́кл еси́, / мы́сленнаго же фарао́на погрузи́л еси́; / де́тельми, я́ко заря́ми, облиста́еши, / хра́му у́бо, в не́мже лежа́т честны́я мо́щи твоя́, / я́ко ца́рскую у́тварь, иму́щу, / гра́ду же, я́ко трубе́, велегла́сно вопию́щу / и хва́лящуся неисчерпа́емым исто́чником чуде́с / и моли́твенником о душа́х на́ших.

Сла́ва, глас 5:

Воспои́м согла́сно в пе́снех / духо́вною цевни́цею преблаже́ннаго Феодо́сия, / све́тлость благоче́стия, / любве́ Христо́вы де́лателя усе́рднаго, / реку́ незави́стну смире́ния, / чистоты́ сокро́вище, пра́вило воздержа́ния, / столп терпе́ния, / Ду́ха Боже́ственнаго си́лою злоко́зненнаго лестца́ победи́вшаго, / ни́щим утеше́ние, боля́щим исцеле́ние, / стра́нным прие́мника, / гра́ду на́шему засту́пника. / Те́мже, похваля́юще его́, вси та́ко рцем: / в Вы́шних всех Влады́це предстоя́, Феодо́сие, / предста́ни, о́тче, чту́щим тя всегда́ / и спаси́ ста́до твое́ моли́твами твои́ми.

И ны́не, глас то́йже:

Ве́тхий де́ньми, младе́нствовав пло́тию, / Ма́терию Де́вою в це́рковь прино́ситься, / Своего́ зако́на исполня́я обеща́ние, / Его́же Симео́н прии́м, глаго́лаше: / ны́не отпуща́еши с ми́ром, / по глаго́лу Твоему́, раба́ Твоего́: / ви́деста бо о́чи мои́ спасе́ние Твое́, Святы́й.

На стихо́вне стихи́ры, глас 2.

Подо́бен: Егда́ от Дре́ва:

Егда́ распали́ тя, Богому́дре,/ Божественное жела́ние,/ преоби́дел еси́ пло́ти мудрова́ние,/ невозвра́тно после́дуя Христу́:/ те́ло твое́ удручи́л еси́ бде́нием,/ омыва́я ду́шу слез тече́ньми,/ сокруши́л еси́ бесо́вская стремле́ния/ и, я́коже зла́то горни́лом,/ очи́стив себе́ добродете́льми,/ ра́дуяся, взыва́еши:/ сла́ва, Человеколю́бче, Твоему́ снизхожде́нию.

Стих: Честна́ пред Го́сподем/ смерть преподо́бных Его́.

Егда́ основа́ние кре́пко/ положи́л еси́ в души́ твое́й, о́тче,/ тогда́ Авраа́мле стяжа́в удобре́ние,/ град оте́чества оста́вил еси́/ и по пло́ти сро́дники/ и, вся во уме́ты вмени́в,/ я́ко пресе́льник, уедини́лся еси́ в междоре́чии,/ еди́н Еди́ному рабо́тая Христу́,/ немо́лчным славосло́вием ра́дуяся и вопия́:/ сла́ва, Человеколю́бче, Твоему́ смотре́нию.

Стих: Блаже́н муж, боя́йся Го́спода,/ в за́поведех Его́ восхо́щет зело́.

Егда́ преставле́ния твоего́ к Бо́гу вре́мя приспе́,/ тогда́ непоро́чная твоя́ душа́/ непреткнове́нно от возду́шных мыта́рств,/ я́ко небопа́рный оре́л,/ крило́ма добродете́телей на высоту́ востече́,/ и ра́дости избра́нных сподо́бися,/ и та́мо с Серафи́мы Го́сподеви вопие́т:/ сла́ва, Человеколю́бче, Твоему́ смотре́нию.

Сла́ва, глас то́йже:

Благода́ть Божественная созыва́ет нас/ к похвале́нию Спа́сова и́стиннаго рачи́теля:/ сей бо, ду́шу и те́ло очи́стив от страсте́й,/ Пресвято́му Ду́ху яви́ся прекра́сное селе́ние,/ А́нгельским чино́м присовокупи́ся,/ и́хже житию́ на земли́ поревнова́;/ сего́ ра́ди со дерзнове́нием предстои́т Свяще́й Тро́ице/ и мо́лит спасти́ся душа́м на́шим.

И ны́не, Богоро́дичен: О, чудесе́ но́ваго:

На благослове́нии хле́бов, тропа́рь преподо́бнаго, два́жды, и Богоро́дице Де́во: еди́ножды.

Тропарь преподобнаго, глас 1:

От ю́ности, преподо́бне Феодо́сие, / жела́ние твое́ ко Христу́ Бо́гу вери́л еси́, / его́же ра́ди град и оте́чество оста́вль / и сла́ву су́етную, я́ко прах, вмени́в, / после́довал еси́ преподо́бному Дими́трию / и оби́тели его́ сожи́тель был еси́, / преселя́йся ко гра́ду То́тьме / и в междоре́чие всели́вся, / посто́м и бде́нием, и власяны́м одея́нием, / и вери́гами те́ло твое́ удручи́л еси́. / Сего́ ра́ди Бог, ви́дев твоя́ труды́, / по преставле́нии твое́м чудесы́ обогати́ тя: / бе́сы изгоня́еши и слепы́я просвеща́еши, / от вся́ких неду́г и бед избавля́еши приходя́щия к тебе́ с ве́рою и вопию́щия: / сла́ва Да́вшему ти кре́пость, / сла́ва Венча́вшему тя, / сла́ва Даю́щему тобо́ю всем исцеле́ние.

Ин тропа́рь, глас 2:

От мирска́го мяте́жа изше́д, / преподо́бне о́тче наш Феодо́сие, / и в ти́хое приста́нище дости́г, / преподо́бному Дими́трию сожи́тель был еси́, / и отту́ду, Бо́жиим Ду́хом направля́емь, / во град То́тьму преселя́йся еси́, / и во ото́цех водны́х оби́тель себе́ воздви́гл еси́, / иде́же равноа́нгельное житие́ пожи́в, / после́довал еси́ Христу́, / Его́же ра́ди влася́ну ри́зу и вери́ги на те́ле твое́м носи́л еси́. / Смире́нием и нищелю́бием украси́вся, / сла́ву су́етную презре́л еси́ / и оте́ческое име́ние до́бре расточи́л еси́, / моле́нием же к Бо́гу и сле́зными струя́ми бе́сы посрами́л еси́, / те́мже по успе́нии твое́м Христо́с да́ром чуде́с обогати́ тя. / Име́я у́бо дерзнове́ние ко Го́споду, / преподо́бне о́тче наш Феодо́сие, / моли́ Христа́ Бо́га, да спасе́т ду́ши на́ша.

Сла́ва, и ны́не, Богоро́дичен.

НА У́ТРЕНИ

На Бог Госпо́дь: тропа́рь преподо́бнаго. Сла́ва, ин тропа́рь. И ны́не, Богоро́дичен 2-го гла́са.

По 1-м стихосло́вии седа́лен, глас 8.

Подо́бен: Прему́дрости Сло́ва:

Воздержа́ния кре́постию изрази́л еси́ зако́нная веле́ния / не на дсце́, но на скрижа́лех се́рдца: / свое́ю во́лею, о́тче Феодо́сие, а́ки ко кресту́,

пригвозди́в себе́,/ претерпе́л еси́ жесто́кое оде-я́ние и пусты́нное озлобле́ние,/ неви́димыя же враги́ победи́л еси́ му́жески./ Те́мже успе́ние твое́ пра́зднуем и ве́рно пе́сньми восхваля́ем.

Сла́ва, и ны́не, Богоро́дичен:

Возбра́нной воево́де и засту́пнице на́шей,/ к Тебе́ прибега́ем, Пречи́стая Богоро́дице:/ возбрани́, Чи́стая, плену́ющу нас диа́волу/ и вводя́щу в стра́сти безче́стия./ Те́мже припа́даем ко Твоему́ пречестно́му о́бразу,/ прося́ще изба́витися вся́кия му́ки и огня́ ве́чнаго./ Заступи́ нас, Ма́ти Христа́, Царя́ Небе́снаго, да зове́м Ти:/ ра́дуйся, Неве́сто Неневе́стная.

По 2-м стихосло́вии седа́лен, глас 4.

Подо́бен: Ско́ро предвари́:

Притеце́м усе́рдно к моще́м преподо́бнаго Феодо́сия/ и почерпе́м суту́бую благода́ть, душа́м спасе́ние и телесе́м здра́вие,/ восхваля́юще Христа́ Бо́га на́шего,/ Иже Своего́ уго́дника просла́ви и да́ром чуде́с обогати́,/ па́мять же преподо́бнаго святу́ю почита́юще.

Сла́ва, и ны́не, Богоро́дичен:

Ум челове́ческий по достоя́нию пе́ти Тя, Влады́чице Пречи́стая Богоро́дице, недоуме́ет./ Но мы зове́м Ти, я́коже Архи́ангел Гаврии́л провеща́:/ ра́дуйся, Ада́мово свобожде́ние;/ ра́дуйся, прама́тере Е́вы оправда́ние;/ ра́дуйся, ми́ру спасе́ние;/ ра́дуйся, Ма́ти Христа́ Бо́га.

По полиеле́и седа́лен, глас 8.

Подо́бен: Прему́дрости на пе́рси возле́г:

Весели́ся, гра́де Во́логда,/ воспита́вый в по́стницех просия́вшаго, о́трасль благу́ю;/ красу́йся, гра́де, при не́мже обита́ преподо́бный,/ и лику́й, междоре́чие, я́ко име́я в себе́ сожи́тельствующа Богому́драго Феодо́сия,/ ра́ку же моще́й его́, точа́щу исцеле́ния и бесо́вския полки́ прогоня́ющу./ Сего́ ра́ди вси просла́вим Христа́ Бо́га на́шего:/ о Влады́ко! Ве́лие милосе́рдие Твое́,/ я́ко прояви́л еси́ нам вели́ка чуде́с дарова́теля,/ земли́ Росси́йстей украше́ние/ и моля́щася изба́витися нам от вся́ких лю́тых обстоя́ний.

Сла́ва, и ны́не, Богоро́дичен:

О Тебе́ ра́дуется, Благода́тная, вся́кая тварь,/ А́нгельский собо́р и челове́ческий род,/ освяще́нный хра́ме и раю́ слове́сный,/ де́вственная похвало́,/ из Неяже Бог воплоти́ся и Младе́нец бысть, пре́жде век Сый Бог наш:/ ложесна́ бо Твоя́ престо́л сотвори́/ и чре́во Твое́ простра́ннее Небе́с соде́ла./ О Тебе́ ра́дуется, Благода́тная, вся́кая тварь, сла́ва Тебе́.

Степе́нна, 1-й антифо́н 4-го гласа. Прокиме́н, глас 4: Честна́ пред Го́сподем/ смерть преподо́бных Его́. Стих: Что́ воздам Го́сподеви о всех, я́же воздаде́ ми? Вся́кое ды́хание: Ева́нгелие от Матфе́я, зача́ло 43.

По 50-м. псалме́ стихи́ра, глас 6:

Днесь све́тло торжествуе́т Це́рковь Твоя́, Го́споди,/ я́ко багряни́цею многоце́нною, крася́щися/ неистощи́мым сокро́вищем мощей Богому́драго Феодо́сия,/ и, я́ко ца́рским ски́петром, хва́ляшися, вопие́т:/ сицева́ моя́ рожде́ния,/ таковии́ мои́ сы́нове,/ и́хже породи́х Креще́нием,/ воспита́х же стра́хом Госпо́дним,/ ны́не ви́жду и́стинне вене́чника избра́ннаго,/ да мо́лится ко Го́споду о вселе́нней,/ о стране́ и гра́дех на́ших и о чту́щих ве́рно честну́ю па́мять преподо́бнаго.

Кано́н Богоро́дицы, на 6 и преподо́бнаго два кано́на, на 8. Кано́н преподо́бному Феодо́сию пе́рвый, глас 8.

Песнь 1

Ирмо́с: *Пои́м Го́сподеви,/ прове́дшему лю́ди Своя́ сквозе́ Чермно́е мо́ре,/ я́ко Еди́н сла́вно просла́вися.*

Озари́, Христе́ Бо́же Преве́чный, Све́те от Све́та, омраче́ннаго мя,/ да Богому́драго пою́ Феодо́сия.

Све́та сподо́би, о́тче, принесшаго тебе́ пе́ние невече́рняго улучи́ти,/ в не́мже лику́еши.

Любве́ Боже́ственныя теплото́ю разже́гся, преподо́бне,/ изсуши́л еси́ пото́ки стра́стнаго взыгра́ния.

Богоро́дичен: Во утро́бе Твое́й вме́щши Невмести́маго, всех Творца́,/ изба́ви от лю́тых пою́щия Тя, Всенепоро́чная.

Ин кано́н, в не́мже о чудесе́х преподо́бнаго. Глас 6.

Песнь 1

Ирмо́с: ***Се́ченое, сече́тся / мо́ре Чермно́е, / волнопита́емая же изсуша́ется глубина́, / та́яжде ку́пно безору́жным бы́вши проходи́ма / и всеору́жным гроб. / Песнь же Богокра́сная воспева́шеся: / сла́вно просла́вися Христо́с, Бог наш.***

А́гнче Пречи́сте, Бо́жий Сло́ве, / низпосли́ мне сло́во, недосто́йному, воспе́ти чудеса́ преподо́бнаго Твоего́ Феодо́сия, / его́же в по́двизех просла́вил еси́, усе́рдно к Тебе́ воспева́юща: / сла́вно просла́вися Христо́с Бог наш.

Весь возло́жся Зижди́телеви / и сла́ву вре́менную презре́ти жела́я, / желе́зы те́ло твое́ стягну́в, к по́двигу устреми́лся еси́, / Боже́ственною разже́гся ре́вностию, в моли́твах же к Богу́ воспева́я: / сла́вно просла́вися Христо́с Бог наш.

Го́рдаго зми́я смире́нием твои́м попра́в, / плотска́я взыгра́ния умертви́л еси́, / и жите́йския сла́сти терпе́нием, а́ки мече́м, посе́кл еси́, / преподо́бне Феодо́сие, Го́сподеви вопия́: / сла́вно просла́вися Христо́с Бог наш.

Богоро́дичен: Де́вство сохрани́вши некра́домо, / от Ду́ха Све́та заче́нши, родила́ еси́ Бо́га Сло́ва / и по Рождестве́ пребыла́ еси́, я́коже и пре́жде, Богоневе́сто Влады́чице. / Те́мже спаси́ нас, вопию́щих: / сла́вно просла́вися Христо́с Бог наш.

Песнь 3

Ирмо́с: ***Ты еси́ утвержде́ние / притека́ющих к Тебе́, Го́споди, / Ты еси́ Свет омраче́нных, / и пое́т Тя дух мой.***

Возлюби́л еси́ от ю́ности усе́рдно Христо́ви рабо́тати, / Его́же ра́ди вся презре́л еси́, до́лу влеку́щая.

Очи́стив ум, те́ло и дух, треблаже́нне, / дом был еси́ Трисо́лнечнаго Све́та, / укра́шен добродете́льми.

Естество́ пло́ти воздержа́нием утончи́л еси́, / Христа́ име́я, Феодо́сие, укрепля́юща тя к по́двигом.

Богоро́дичен: Моли́, Всечи́стая и Неискусобра́чная Мари́е, Сы́на Твоего́ и Бо́га на́шего,/ посла́ти нам ве́лию ми́лость.

Ин

Ирмо́с: ***Госпо́дь Сый всех и Зижди́тель Бог,/ созда́нное Безстра́стный, обнища́в, Себе́ соедини́,/ и Па́сха, за я́же хотя́ше умре́ти,/ Сам Сый, Себе́ предпожре́:/ яди́те,—вопия́,—Те́ло Мое́/ и ве́рою утверди́теся.***

Е́ди́наго возлюби́л еси́ Христа́, преподо́бне Феодо́сие,/ во пло́ти безпло́тных полки́ посрами́л еси́/ и по преставле́нии твое́м чудеса́ то́чиши:/ явле́нием бо со ико́ною Пречи́стыя Богома́тере деви́цу разсла́бленную от одра́ возста́вил еси́.

Житие́ непоро́чно на земли́ соверши́л еси́, преподо́бне,/ ны́не же стра́сти неду́жных исцеля́еши:/ стра́ждущему бо на но́вый ме́сяц от лука́ваго ду́ха трисе́тное вре́мя здра́вие по́дал еси́,/ прише́дшу ко свято́му гро́бу твоему́.

Зижди́телю предстои́ши и к Нему́ дерзнове́ние и́маши, о́тче./ К ра́це бо твое́й прише́дшая жена́,/ шум, и дво́ицы глаго́лание, и пе́ния у́бо слы́шавши, ужасе́ся;/ ма́нием же каса́ния оче́с прозре́ние по́дал еси́ ей,/ назна́менуя святы́я воды́ кропле́ние.

Богоро́дичен: Из ко́рене Иессе́ова изра́стши жезл, цвет нося́щий—Христа́, Соде́теля вся́кия тва́ри,/ увяди́вшаго сады́ неплодна́го ра́зума,/ Де́во Богоро́дице, спаси́ ны от грехо́вных страсте́й,/ прибега́ющия в кров Твой с ве́рою.

Седа́лен, глас 8.

Подо́бен: Прему́дрости наста́вниче:

Премно́жеством добродете́лей от младе́нства житие́ украси́л еси́,/ помы́слив от зе́мных на Небе́сная,/ и, де́лом соверши́в, о́тче Феодо́сие, сла́ву и бога́тство тле́нное ни во что же вмени́л еси́;/ посто́м и власяны́м одея́нием плоть твою́ изнуря́л еси́,/ всено́щным же стоя́нием и моли́твами собесе́дник а́нгельским лико́м показа́лся еси́./ Моли́ Христа́ Бо́га согреше́ний оставле́ние дарова́ти/ чту́щим любо́вию святу́ю па́мять твою́.

Сла́ва, и ны́не, Богоро́дичен:

Я́ко Де́ву и еди́ну в жена́х, Тя, без се́мене ро́ждшую Бо́га пло́тию,/ вси ублажа́ем, ро́ди челове́честии:/ Огнь бо всели́ся в Тя Божества́/ и я́ко Младе́нца млеко́м пита́еши Зижди́теля и Го́спода./ Тем, А́нгельский и челове́ческий род, досто́йно сла́вим Пресвято́е Рождество́ Твое́/ и согла́сно вопие́м Ти:/ моли́ Христа́ Бо́га согреше́ний оставле́ние дарова́ти/ покланя́ющимся ве́рою Пресвято́му Рождеству Твоему́.

Песнь 4

Ирмо́с: *Услы́шах, Го́споди,/ смотре́ния Твоего́ та́инство,/ разуме́х дела́ Твоя́/ и просла́вих Твое́ Божество́.*

Си́лою Влады́чнею лестца́ кова́рство разруши́л еси́,/ прешёд немяте́жно в ра́йская селе́ния.

Па́че бу́дущаго ничто́же и́но предпочти́л еси́/ и сего́ ра́ди насле́довал еси́ ве́чное блаже́нство, о́тче наш Феодо́сие.

Сле́зными пото́ки омы́л еси́ нечистоту́ грехо́вную,/ бде́нием же и моли́твами лико́м святы́х сопричте́н был еси́.

Богоро́дичен: Еди́ну Тя пое́м и по рождестве́ Де́ву, Богоро́дице:/ Ты бо Сло́во пло́тию нетле́нно родила́ еси́ ми́рови.

Ин

Ирмо́с: *Удиви́ся Твой ра́зум от мене́,/ услы́шавшу преслáвная веле́ния смотре́ния Твоего́,/ укрепи́ся же возлюбле́нием Твоего́ схожде́ния,/ Ты бо моея́ нищеты́ не отве́рглся еси́.*

Феодо́сие блаже́нне, воздержа́нием во пло́ти/ стра́сти чу́вственныя умертви́л еси́/ и по успе́нии твое́м стра́сти неду́жных разреша́еши:/ одержи́маго бо трясáвицею свободи́л еси́ от неду́га.

Исто́чники сле́зными напои́в ни́ву души́ твоея́, о́тче,/ чудесы́ просия́л еси́, я́ко звезда́ многосве́тлая:/ боле́знующаго очи́ма уврачева́л еси́,/ младе́нца же спасл еси́, му́чима от лука́ваго ду́ха.

Ко Творцу́ о нас мо́лишися, преподо́бне,/ и да́руеши цельбы́ неоску́дно припа́дающим к ра́це твое́й:/ хрома́го от боле́зни уврачева́л еси́/ и ходи́ти непреткнове́нно устро́ил еси́.

Богоро́дичен: Лю́дем яви́ся обновле́ние, Влады́чице:/ Ты бо родила́ еси́ во вре́мени от Отца́ рожде́ннаго пре́жде век,/ нас же ра́ди от Тебе́ воплоти́вшагося/ и спа́сшаго от пе́рвыя кля́твы род челове́ческий.

Песнь 5

Ирмо́с: *Просвети́ нас повеле́нии Твои́ми, Го́споди,/ и мы́шцею Твое́ю высо́кою/ Твой мир пода́ждь нам,/ Человеколю́бче.*

О́ко се́рдца упра́вив ко Творцу́ всех, Феодо́сие,/ и разсмотри́в, ко́зни вра́жия/ твои́м тве́рдым смы́слом низложи́л еси́.

Мудрова́ния пло́ти покори́л еси́ ду́хови,/ умо́м к Вы́шнему возревнова́в,/ и от Него́ прия́л еси́ духо́вную благода́ть.

Основа́ние, его́же проти́вник не подви́же,/ кре́пко положи́в в души́ твое́й,/ живу́ща име́л еси́ Свята́го Ду́ха.

Богоро́дичен: Щедро́т бе́здну иму́щи, Де́во Богоро́дице,/ при́зри на мя, озло́бленнаго грехми́,/ и в ров па́дша возведи́ к покая́нию.

Ин

Ирмо́с: *Богоявле́ния Твоего́, Христе́,/ к нам ми́лостивно бы́вшаго,/ Иса́ия Свет ви́дев Невечери́й,/ из но́щи у́треневав, взыва́ше:/ воскре́снут ме́ртвии,/ и вста́нут су́щии во гробе́х,/ и вси земноро́днии возра́дуются.*

Мно́гое име́я дерзнове́ние к Зиждите́лю, о́тче Феодо́сие,/ мно́гими мя, лю́тыми страстьми́ содержи́маго, исцели́,/ я́коже и деви́цу, все́ми у́ды разсла́бленную,/ прикосну́вшуюся ра́це твое́й, исцели́л еси́.

Недрема́нно после́дуя Христу́,/ плоть нас ра́ди прие́мшу и о́чи слепа́го отве́рзшу, Феодо́сие,/ жене́ слепе́й и о́ком неви́дящему прозре́ние по́дал еси́,/ и нас просвети́, пою́щих тя.

К Серафи́мом приобщи́вся, преподо́бне Феодо́сие,/ вся́ческих Творца́ и Влады́ку преклони́л еси́ на милосе́рдие:/ седмоле́тное вре́мя не слы́шавшему уши́ма, даровал еси́ здра́вие.

Богоро́дичен: Огнь Боже́ственный во утро́бе поне́сши, Богоневе́сто Пречи́стая,/ попали́ на́ша

стра́сти душетле́нныя/ и просвети́ сердца́ пою́щих,/ да вси Тебе́ прославля́ем, ро́ждшую Го́спода, всю тварь содержа́щаго.

Песнь 6

Ирмо́с: ***Ри́зу мне пода́ждь све́тлу,/ одея́йся све́том, я́ко ри́зою,/ Многоми́лостиве Христе́ Бо́же наш.***

Авраа́му подо́бяся, оста́вив земна́го оте́чества град,/ мно́гим тща́нием Христу́ после́довал еси́.

Бога́тство и сла́ву презре́в,/ одея́ние жесто́кое носи́л еси́,/ сим исткав себе́ оде́жду нетле́ния.

Удобри́л еси́ себе́, Богому́дре,/ кра́сными восхожде́нии к Небе́сным восте́к, Боже́ственными кри́лы.

Богоро́дичен: Де́вство чи́сто соблю́дши/ и Безле́тное Сло́во под коне́ц ле́том ро́ждши,/ Твои́м моле́нием спаси́ пою́щия Тя.

Ин

Ирмо́с: ***Зве́рю бе́здны предае́тся проро́к Ио́на,/ глубине́ морско́й,/ прообразу́я Твое́, Сло́ве, тридне́вное вста́ние./ Тем и взыва́ше:/ из глубины́ преиспо́дния возведи́ живо́т мой,/ Благоутро́бне.***

Пресвяте́й Тро́ице дом себе́ устро́ив,/ пусты́ню возлюби́л еси́/ и по преселе́нии твое́м к Бо́гу посеща́еши ученики́ твоя́,/ ста́рца разсла́бленнаго укрепи́л еси́/ и младе́нцу разреши́л еси́ слепоту́.

Ра́ка моще́й твои́х, о́тче Феодо́сие, неоску́дно исцеле́ния источа́ет приходя́щим с ве́рою:/ главну́ю боле́знь и разслабле́ние те́ла жене́ разреши́л еси́,/ челове́ка же одержи́маго от лука́ваго ду́ха свободи́л еси́.

Све́том Боже́ственным озаря́емь вы́ше,/ чудесы́ просия́л еси́/ и мрак де́монский разруша́еши;/ нас же, прегреше́ньми объюроде́вших, уцелому́дри,/ я́коже изсту́пльших ума́ уцелому́дрил еси́.

Богоро́дичен: Тя прови́де Дании́л несе́ченную го́ру,/ из нея́же отто́ржеся ка́мень без руку́,/ прообразу́я от Тебе́ воплоще́ние Безле́тнаго в ле́то./ Нас же, во глубине́ злых прегреше́ний труждающихся, спаса́еши, Богоро́дице,/ еди́на земны́м прибе́жище.

Конда́к, глас 8.

Подо́бен: Взбра́нной:

Воздержа́нием плоть изнури́л еси́ / и непреста́нными моли́твами, я́ко А́нгел, возвы́сился еси́, / струя́ми же сле́зными бесо́вския полки́ погрузи́л еси́. / И ны́не во Све́те невече́рнем лику́еши у Христа́ Бо́га / и приходя́щим ко свято́му твоему́ гро́бу неоску́дно исцеле́ние подае́ши, / ве́рою вопию́щим тебе́: / ра́дуйся, о́тче Феодо́сие Богому́дре.

Икос:

Возревнова́в о Боже́ственных бде́ниих / и те́сным на земли́ ше́ствовав путе́м, / Небе́сных простра́нствия ра́достне дости́гл еси́, / иде́же зри́ши Пресвяту́ю Тро́ицу, / дарова́ньми чуде́с обогаща́емь. / Мы же, терпе́нию твоему́ дивя́щеся, си́це вопие́м: / ра́дуйся, чи́стое Свята́го Ду́ха прия́телище; / ра́дуйся, земны́й А́нгеле и Небе́сный челове́че; / ра́дуйся, любве́ ра́ди Христо́вы град оте́чества земна́го оста́вивый / и в междоре́чии жи́ти изво́ливый; / ра́дуйся, дре́во добродете́лей, при вода́х насажде́нное; / ра́дуйся, я́ко плод принесл еси́ благоцвету́щ послуша́ния; / ра́дуйся, я́ко терпе́нием твои́м стра́сти плотски́я умертви́л еси́; / ра́дуйся, я́ко ору́жием кре́стным мы́сленнаго Амали́ка посе́кл еси́; / ра́дуйся, сто́лпе, непоколеби́мый жите́йскими ве́тры; / ра́дуйся, лука́вых духо́в прогони́телю; / ра́дуйся, я́ко исцеле́ний источа́еши реку́; / ра́дуйся, я́ко стра́ждущих от бед избавля́еши; / ра́дуйся, и́ноком исправле́ние; / ра́дуйся, о́тче Феодо́сие Богому́дре.

Песнь 7

Ирмо́с: *А́нгелом о́троки из огня́ спасы́й / и гремя́щую пещь преложи́вый на ро́су, / благослове́н еси́, Бо́же оте́ц на́ших.*

Пло́тию обложе́н, безпло́тныя победи́л еси́, / непреста́нно Христо́ви зовы́й: / благослове́н еси́, Бо́же оте́ц на́ших.

Огне́м Боже́ственным те́рние грехо́вных страсте́й попали́л еси́, Богому́дре, пою́: / благослове́н еси́, Бо́же оте́ц на́ших.

Ю́ности рачéния оплевáв разýмно,/ всегó себé Бóгови возложи́л еси́, поя́:/ благословéн еси́, Бóже отéц нáших.

Богоро́дичен: Небесé ши́ршую Дéву показá прáвды Сóлнце, из Нея́ возсия́в, Спас пою́щих:/ благословéн еси́, Бóже отéц нáших.

Ин

Ирмóс: *Три ю́ноши не опали́ дрéвле возвышáемый плáмень,/ нещáдно мя зной к тлéнию положи́./ Но, я́ко о́ныя избáвил еси́ сия́нием Твои́м,/ пою́щаго с ни́ми спаси́ мя:/ благословéн еси́, Бóже о́тец нáших.*

У Влады́ки Творцá предстоя́ в Вы́шнем Цáрствии, Феодóсие преподóбне,/ болéзнующую очи́ма исцели́л еси́;/ просвети́ и нáша сердéчная очесá свéтом Богоразýмия/ и научи́ к Немý пéти:/ благословéн еси́, Бóже отéц нáших.

Фарисéйское кичéние отвéргше,/ усéрдно приступи́м вси ко гробу Богомýдраго Феодóсия:/ источáет бо нам неоскýдную струю́ исцелéний./ О́троку страсть телесé и соýз языка разреши́в,/ да отвéрзет и нáши устнé пéти Христý:/ благословéн еси́, Бóже отéц нáших.

Излия́нием чудéс от Бóга обогати́лся еси́, о́тче,/ тéмже приходя́щих облегчáеши болéзни,/ растéния утробы, и струп ноги́, и крóви течéние устáвил еси́./ Утверди́ у́бо и нáша мы́сли звáти Христý:/ благословéн еси́, Бóже отéц нáших.

Богоро́дичен: Христá рóждши, Влады́ку и Врачá вся́ческих, Богоро́дице,/ рáнами грехóвными нас, уя́звленных лю́те от душетлéннаго стрельцá/ и неисцéльно боля́щих, исцели́, Влады́чице, молúтвами Твои́ми/ и плáстырь приложи́ покая́ния Сы́ну Твоемý зовýщим:/ благословéн еси́, Бóже отéц нáших.

Песнь 8

Ирмóс: *Богоглаго́ливии о́троцы в пещи́,/ со огнéм плáмень попирáюще, поя́ху:/ благослови́те, делá Госпóдня, Гóспода.*

Славосло́вием всенóщным прúсно соодолéл еси́ страстéм, преблажéнне, поя́:/ благослови́те, делá Госпóдня, Гóспода.

Неприкоснове́ннаго улучи́в све́та,/ с ли́ки свя́тых водворя́ешися, о́тче, пою́:/ благослови́те, дела́ Госпо́дня, Го́спода.

Го́рняго Иерусали́ма дости́гнути сподо́би, о́тче Феодо́сие, пою́щия:/ благослови́те, дела́ Госпо́дня, Го́спода.

Богоро́дичен: Обожи́л есть, из Тебе́ воплоще́ся, Госпо́дь, Влады́чице, земны́х существо́, пою́щих:/ благослови́те, дела́ Госпо́дня, Го́спода.

Ин

Ирмо́с: ***За зако́ны оте́ческия/ блаже́ннии в Вавило́не ю́ноши, предбе́дствующе,/ царю́ющаго оплева́ша повеле́ние безу́мное/ и, совоку́плени и́мже, не свари́шася огне́м,/ Держа́вствующему досто́йную воспева́ху песнь:/ Го́спода по́йте, дела́,/ и превозноси́те во вся ве́ки.***

Псало́мски процве́л еси́, яко фи́никс, в посте́ и по́двизех,/ и бесо́вския полки́ прогоня́еши, и да́руеши цельбы́ незави́стно./ Жите́йскими помышле́ньми мой ум мяту́щийся уцелому́дри, да воспою́:/ Го́спода по́йте, дела́, и превозноси́те во вся ве́ки.

Царе́ви всех и Бо́гу предстоя́, о́тче Феодо́сие,/ нам испроси́ одоле́ние на враги́ ви́димыя и неви́димыя/ и дви́жимая сердца́ на́ша утверди́, да в ра́дости душе́вней воспое́м:/ Го́спода по́йте, дела́, и превозноси́те во вся ве́ки.

Чи́сте зре́ти сподо́бився Пресвяту́ю Тро́ицу,/ до конца́ чи́сто житие́ сохрани́л еси́/ и чистото́ю А́нгелы удиви́л еси́./ Мене́ же, жите́йскими сластьми́ осквернённаго,/ очи́сти моли́твами твои́ми, да воспою́:/ Го́спода по́йте, дела́, и превозноси́те во вся ве́ки.

Богоро́дичен: О Све́та прия́телище, пресве́тлаго Со́лнца о́блаче, Богора́дованная Влады́чице,/ ле́ствице мы́сленная, Небе́сная врата́, спасе́ния две́ри!/ Бог бо из Твои́х ложе́сн про́йде неизрече́нно,/ Его́же прославля́ем во ве́ки.

Песнь 9

Ирмо́с: ***Чи́стую сла́вно почти́м, лю́дие, Богоро́дицу,/ огнь Божества́ прии́мшую во чре́ве неопа́льно,/ пе́сньми велича́ем.***

Любе́зно по́двиг сконча́в и возде́лав ни́ву душе́вную,/ плод сторѝчный пожа́л еси́, о́тче Феодо́сие, тя чту́щих.

Ве́чныя дости́гл еси́ жи́зни кра́йним воздержа́нием/ и Свет Присносу́щныя Тро́ицы зре́ти сподо́бился еси́, о́тче Богому́дре.

Ко Влады́це име́я дерзновение, то́чиши исцеле́ния,/ и всем, чту́щим па́мять твою́, о́тче, ми́лость испроси́.

Богоро́дичен: Ада́мовым вкуше́нием приста́вленное ору́жие Тобо́ю, Пречи́стая, вход даёт,/ стыдя́ся копия́, пробо́дшаго Ро́ждшагося из Тебе́.

Ин

Ирмо́с: *Стра́нствия Влады́чня/ и Безсме́ртныя Трапе́зы/ на Го́рнем ме́сте высо́кими умы́,/ ве́рнии, прииди́те, наслади́мся,/ возше́дша Сло́ва,/ от Сло́ва научи́вшеся, Его́же велича́ем.*

Граждани́н Вы́шний жела́я бы́ти,/ земна́го оте́чества град оста́вил еси́, пресе́льник яви́вся, о́тче Феодо́сие,/ к Го́рним легко́ прешёл еси́, во све́те пра́ведных водворя́яся,/ ду́хом же неотсту́пно с на́ми пребыва́еши,/ сохраня́й у́бо нас, тя воспева́ющих.

Распросте́р преподо́бнии твои́ ру́це,/ принеси́ моле́ние ко Всещедрому Бо́гу, о́тче Богому́дре Феодо́сие,/ сохрани́ти град твой невреди́м от ва́рварскаго наше́ствия и междоусо́бныя бра́ни/ и спасти́ нас, тебе́ велича́ющих.

Глаго́л мои́х недосто́йных гру́бое вещание,/ е́же по си́ле принесо́х тебе́, преподо́бне Феодо́сие,/ приими́ и не пре́зри,/ но Творца́ на́шего, Влады́ку и Го́спода, моли́ за мя,/ в день стра́шнаго испыта́ния ми́лость обрести́/ и та́мошняго муче́ния изба́витися.

Богоро́дичен: Ря́сны златы́ми преукра́шена,/ одесну́ю Царя́ Бо́га предстои́ши, Богоро́дице Де́во,/ моли́ у́бо Сы́на Твоего́ и Влады́ку/ ми́лость обрести́ нам в день после́дняго испыта́ния,/ и стоя́ния сподо́би нас со избра́нными,/ и стра́шнаго муче́ния свободи́, да вси Тебе́ велича́ем.

Свети́лен.

Подо́бен: Ученико́м зря́щим:

Умертви́л еси́ до́лу влеку́щая мудрова́ния,/ и, мирска́го пристра́стия удали́вся, я́ко сквёрны,/ процвёл еси́, я́ко фи́никс, дави́дски, о́тче Феодо́сие,/ и Небе́сною сла́вою со А́нгелы обогати́лся еси́ от Бо́га,/ Его́же в пе́снех восхваля́ем.

Сла́ва, и ны́не, Богоро́дичен:

Честне́йши еси́ всея́ тва́ри, Богоро́дице Де́во, Христа́ ро́ждшая,/ Того́ у́бо моли́ сохрани́тися ста́ду Твоему́ невреди́му/ от вся́каго наве́та сопроти́внаго.

На хвали́тех стихи́ры на 4, глас 8.

Подо́бен: О, преслáвнаго чудесе́:

О, преслáвнаго чудесе́!/ В ме́ртвеннем телеси́, я́ко Безпло́тен, подвиза́вся,/ Бо́гови себе́ усе́рдно возложи́л еси́,/ преподо́бне Феодо́сие,/ любве́ ра́ди Его́ всю твою́ жизнь в по́двизех сконча́л еси́,/ брозда́ми воздержа́ния плотски́я стра́сти смири́л еси́/ и чудесы́ обогати́лся еси́./ С тобо́ю у́бо вопие́м Христу́:/ спаси́ ду́ши на́ша, я́ко Еди́н Милосе́рд.

О́тче блаже́нне Феодо́сие,/ я́ко тезоимени́т Бо́жию дая́нию был еси́,/ сего́ ра́ди и ра́ку моще́й твои́х Госпо́дь челове́ком показа́,/ я́же я́ко неисто́щи́мый исто́чник чуде́с/ и река́ дарова́ний духо́вных,/ слепы́м е́же ви́дети подае́т/ и всем боля́щим исцеле́ние да́рует,/ одержи́мыя от нечи́стых духо́в изба́вляет/ и целому́дрствовати твори́т.

Богому́дре Феодо́сие,/ а́ще и на Небесе́х жи́тельствуеши,/ ду́хом же назира́еши нас с Пречи́стою Богома́терию:/ хва́лящагося крестопресту́пника,/ я́ко пти́цу ху́ду, пре́дал еси́ в ру́ки безору́жных,/ град же твой от междоусо́бныя бра́ни спасл еси́./ О, вели́кое Бо́жие дарова́ние,/ я́ко даде́ нам вели́каго в ско́рбех помо́щника!

Сла́ва, глас 2:

Прииди́те, и́ноческии ли́цы и христолюби́вии лю́дие,/ ко гро́бу досточу́днаго отца́ Феодо́сия:/ днесь бо па́мять его́ почита́ем,/ духо́вне торже-

ствýюще,/ моля́щеся Христý Бóгу на́шему/ и прося́ще грехóв прощéния и соединéния Цéрквам,/ странé на́шей посóбия на сопостáты,/ и плененным свобождéния,/ и душáм на́шим вéлия мúлости.

И ны́не: Все упова́ние:
Славосло́вие вели́кое и отпу́ст.

НА ЛИТУРГИ́И

Блаже́нны от кано́на 8-го гла́са, песнь 3-я, на 4, и 6-го гла́са, песнь 6-я, на 4. Проки́мен, глас 7: Честна́ пред Го́сподем/ смерть преподóбных Его́. Стих: Что́ воздáм Го́сподеви о всех, я́же воздадé ми? Апóстол к Галáтом, зача́ло 213. Аллилу́ия: Блажéн муж, боя́йся Го́спода,/ в за́поведех Его́ восхóщет зело́. Евáнгелие от Луки́, зача́ло 24. Причáстен: В пáмять вéчную бýдет прáведник:

Моли́тва

О дóбрый наш пáстырю и Богому́дрый настáвниче, преподóбне óтче Феодóсие, услы́ши нас, грéшных, моля́щихся тебé и призывáющих в пóмощь скóрое предстáтельство твоé; виждь нас, грéшных, в толúцех обстоя́ниих сýщих, виждь нас, немощны́х, отвсю́ду уловля́емых, вся́каго блáга лишéнных и умóм от малодýшия помрачéнных, потщúся, угóдниче Бóжий, не остáвити нас в грехóвном плену́ бы́ти, да не бýдем в рáдость врагóм на́шим и не у́мрем в лукáвых дея́ниях на́ших. Моли́ о нас, недостóйных, Спáса Го́спода, Ему́же ты со Безплóтными ли́ки предстои́ши. Мúлостива к нам сотвори́ Содéтеля на́шего в ны́нешнем вéце и в бýдущем, да не воздáст нам по делóм на́шим и по нечистотé сердéц на́ших, но по Своéй Его́ блáгости да воздáст нам, на твоé бо ходáтайство уповáюще, твои́м предстáтельством хвáлимся, твоé заступлéние на пóмощь призывáем и, к цельбоно́сным мощéм твои́м припáдающе, недостóйнии, исцелéния прóсим: избáви нас, угóдниче Христóв, от злых, находя́щих на нас, и укроти́ вóлны страстéй и бед, востаю́щих на нас, да рáди святы́х твоих моли́тв не обы́мет нас напáсть и не погря́знем в пучúне грехóвней и в ти́не страстéй на́ших. Моли́, преподóбне óтче

Феодо́сие, Христа́ Бо́га на́шего, да пода́ст нам ми́рное жи́тельство, оставле́ние грехо́в, душа́м на́шим спасе́ние и ве́лию ми́лость. Ами́нь.

Преподобный Феодосий Тотемский родился около 1530 года в Вологде в благочестивой семье дворян Суморинных. Воспитанный своим отцом Иулианом в страхе Божием и им же обученный грамоте, Феодосий ощутил в своем юном сердце, благодаря чтению душеполезных книг, стремление к иноческой жизни. Этому желанию способствовало и обилие иноческих обителей в окрестностях Вологды. Достигнув совершеннолетия, святой Феодосий, однако, вступил по настоянию родителей в брак, от которого у него родилась дочь. Семейная жизнь не только не отвлекала святого Феодосия от деятельной любви к Богу, но лишь укрепляла его в духовном усердии. Посещая храм Божий и всем сердцем погружаясь в молитву, святой Феодосий старался избегать стояния в толпе и выбирал для себя уединенные места где-либо за колоннами. Душа его устремлялась к духовному совершенству: он много молился дома, особенно по ночам, и постоянно размышлял о смысле Божественных слов, услышанных в церкви.

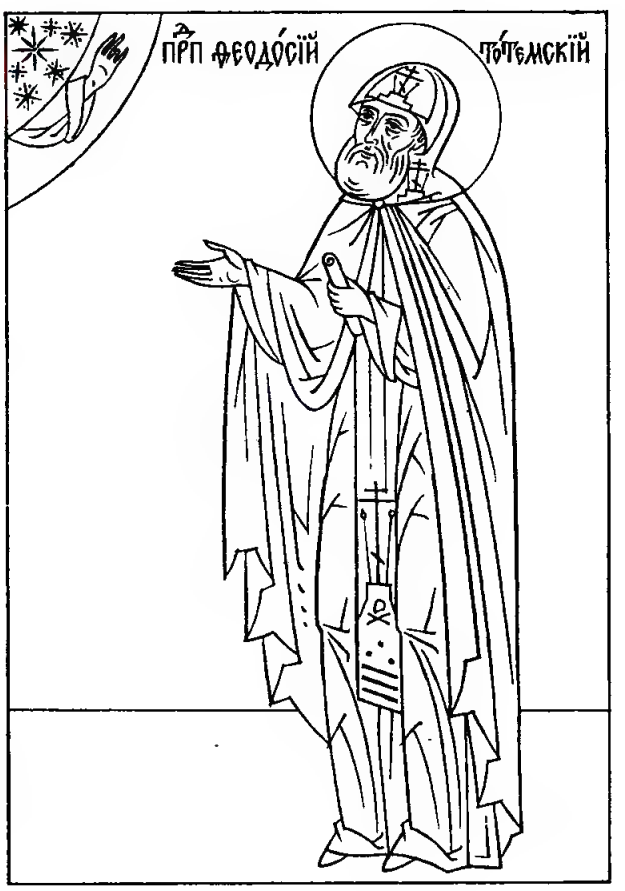

После смерти родителей и супруги преподобный Феодосий, отдав все свое состояние родственникам для воспитания и попечения о дочери, удалился в Спасо-Преображенский монастырь во имя преподобного Димитрия Прилуцкого, расположенный близ Вологды. Видя благочестие преподобного Феодосия, игумен монастыря постриг его в монахи без прохождения обычного в таких случаях испытательного срока и поручил опытному старцу, воле которого новоначальный инок предал себя всецело. Преподобный Феодосий смиренно нес все нелегкие монастырские послушания: колол дрова, пек хлебы, молол муку, носил воду, трудился в поварне, исполняя все с усердием, любовью и стараясь услужить каждому из числа братии. При этом он первым успевал приходить в церковь к Богослужению и не пропускал ни одного молитвенного правила. Питался подвижник только хлебом с водой. Каждый день у гробницы преподобного Димитрия он молился о духовной помощи и вразумлении.

По поручению игумена преподобный Феодосий был направлен в город Тотьму смотрителем за монастырскими солеварнями. Преподобный заботливо относился к рабочим, был с ними ласков, кроток и милостив. Никогда прежде солеварни не приносили столько дохода. После того, как жители Тотьмы стали переселяться на новое место, расположенное в двух верстах от города, и прииски опустели, преподобный Феодосий отыскал на высоком мысу, омываемом двумя речками, место, окруженное лесистыми горами. Взяв благословение игумена Прилуцкого монастыря на строительство здесь новой обители, преподобный Феодосий стал подвизаться сначала в шалаше, потом в землянке, а затем построил своими руками деревянную келлию. С радостью восприняли жители Тотьмы известие о намерении преподобного основать в

этих местах монастырь. Они стали приносить преподобному все необходимое для жизни, а многие делали крупные пожертвования. Такое усердие населения побудило преподобного Феодосия отправиться с челобитной в Москву к царю Иоанну Васильевичу. 20 февраля 1554 года он получил царскую грамоту, освобождавшую новостроющуюся обитель от всяких податей.

Митрополит Макарий (1542—1563) велел Ростовскому архиепископу Никандру (1549—1566) благословить преподобного Феодосия на построение храма и снабдить всем необходимым для его освящения. На обратном пути преподобный зашел в Спасо-Преображенский монастырь испросить благословения у святых мощей великого угодника Божия Димитрия Прилуцкого. От игумена монастыря он получил икону Божией Матери, прославившуюся впоследствии многими чудесами и ставшую известной под названием «Суморинской» (по фамилии преподобного).

По возвращении в Тотьму преподобный Феодосий немедленно приступил к строительству и в течение одного года с помощью окрестных жителей поставил здесь деревянную церковь, трапезную, келлии для братии и другие необходимые постройки. Вскоре монастырь стал пополняться иноками. Преподобный, получивший в юности хорошее образование, стремился к духовному просвещению братии; со временем он собрал в обители обширную библиотеку. Иноки его обители должны были по уставу питаться от трудов своих рук, творить милостыню и пребывать в непрестанной молитве, особенно за усопших.

В хозяйственном отношении монастырь был также образцовым. За глубокое смирение настоятеля Господь даровал ему Свою милость.

Умелая распорядительность и неутомимое трудолюбие преподобного позволили архиепископу Ростовскому Никандру поручить ему устроение запустевшей обители, расположенной в той же тотемской округе. Преподобный возобновил эту обитель, называемую Ефремовой пустынью, и учредил в ней братство.

Будучи настоятелем теперь уже двух обителей, преподобный Феодосий постоянно находился в молитве и трудах, являя пример для подражания братии. Предвидя скорую кончину, святой Феодосий продиктовал духовное завещание, в котором, в частности, настойчиво подчеркивал необходимость церковной молитвы за всех усопших, какими бы праведниками они ни казались при жизни.

28 января 1568 года преподобный Феодосий, благословив и отечески поцеловав каждого из братии, преставился ко Господу. Только после его кончины было открыто, что преподобный носил на себе власяницу и вериги, а под схимническим куколем — железную шапку. При жизни преподобного ни тени утомления на его лице никто никогда не замечал. Погребен был святой Феодосий в основанной им обители.

Известно около 150 посмертных чудес, связанных с именем преподобного Феодосия. Многие передавались изустно, а впоследствии были записаны. Так, одна женщина привела в монастырь слепую дочь Иустину и испросила разрешение провести ночь у гробницы преподобного Феодосия. Ночью она увидела направлявшихся к церкви двух монахов, один из которых сказал: «Иду в церковь, несу святую воду, чтобы промыть глаза слепой Иустине». Потом видение исчезло, а девушка почувствовала, что ей промывают глаза и окропляют водой; слышала она также движение и пение. Утром оказалось, что слепая прозрела.

В 1626 году иконописец Попов написал икону преподобного Феодосия, пользуясь рассказами одного столетнего старца, помнившего облик святого игумена.

В 1655 году церковь, возле которой покоился преподобный Феодосий, обгорела, но деревянная гробница его осталась невредимой.

С течением времени почитание преподобного Феодосия было забыто. 2 сентября 1796 года, при перестройке Вознесенской церкви, его мощи были обретены нетленными. 28 января 1798 года состоялось его прославление.

МЕ́СЯЦА ЯНВАРЯ В 29-Й ДЕНЬ

Пренесе́ние моще́й свята́го священному́ченика Игна́тия Богоно́сца

На Го́споди, воззва́х: стихи́ры на 6, глас 4:

Подо́бен: Я́ко до́бля:

Богосло́вов кра́йний быв преёмник, /о́ных стопа́м после́довал еси́, / от восто́ка устреми́вся, / и на за́паде явля́яся, / и просвеща́я мо́лниями Боже́ственнаго пропове́дания: / иде́же, всему́дре, от ми́ра у́бо зашед, / к Бо́гу же возсия́л еси́, / сия́нием венча́емь благода́ти.

Свяще́нне отда́шася твоя́ гра́ду твоему́ мо́щи, / Богоно́се всему́дре, / страда́ния ра́ди освяще́ны светле́е / и благода́тию сия́ющия, / возвраще́нием нам торжества́ хода́тая соде́лавша, / весе́лия наполня́юще Богодохнове́ннаго / и обоня́нием насыща́юще / благоче́стно тя почита́ющия.

От восто́ка у́бо пе́рвее денни́ца, Игна́тие, / на за́падех просия́л еси́ светле́йше, / ны́не же Боже́ственных моще́й твои́х возвраще́нием / зари́ на земли́ от ве́чера просте́рл еси́ / и мо́лишися Христу́ от тли и бед изба́вити / ве́рою соверша́ющих всечестну́ю па́мять твою́.

Сла́ва, глас 8. Анато́лиево:

Богоно́се Игна́тие, / твоего́ жела́емаго Христа́ вперси́в, / мзду воспри́ял еси́ священноде́йства Ева́нгелия Христо́ва, / е́же сконча́тися кро́вию. / Тем, пшени́ца быв безсме́ртнаго Де́лателя, / зубы

звере́й сомле́лся еси́/ и хлеб сла́док Тому́ показа́лся еси́./ Моли́ о нас, страда́льче блаже́нне.

И ны́не, Богоро́дичен или́ Крестобогоро́дичен.

Подо́бен: О, преслáвнаго чудесé!

Что́ зри́мое виде́ние,/ е́же Мои́ми очесы́ ви́дится, о Влады́ко!/ Содержа́й всю тварь на Дре́во воздви́жен быв,/ и умира́еши, всем Даяй жизнь,—/ Богоро́дица, пла́чущи, глаго́лаше,/ егда́ узре́ на Кресте́ возноси́ма/ из Нея́ неизрече́нно возсия́вшаго Бо́га и Челове́ка.

На стихо́вне Окто́иха.

Сла́ва, глас 1. Студи́тово:

О, тве́рдыя и адама́нтския твоея́ души́,/ достоблаже́нне Игна́тие!/ Ты бо, к су́щему твоему́ Рачи́телю/ неосла́бно име́я жела́ние, глаго́лал еси́:/ несть во мне огнь любовеще́ствен,/ вода́ же па́че жива́я и глаго́лющая во мне,/ внутрь ми глаго́люще:/ гряди́ ко Отцу́./ Те́мже, Боже́ственным Ду́хом распаля́емь,/ зве́ри изво́лил еси́ ми́ра тя скоре́е разлучи́ти/ и к жела́емому препосла́ти Христу́,/ Его́же моли́ спасти́ ду́ши на́ша.

И ны́не, Богоро́дичен или́ Крестобогоро́дичен.

Подо́бен: Всехва́льнии му́ченицы:

У Креста́ предстоя́щи Сы́на и Бо́га Твоего́/ и долготерпе́ние Того́ смотря́ющи,/ глаго́лала еси́, пла́чущи, Ма́ти Чи́стая:/ увы́ Мне, Ча́до сладча́йшее,/ что́ сия́ стра́ждеши непра́ведно, Сло́ве Бо́жий,/ да спасе́ши челове́чество?

Тропа́рь, глас 4:

Инра́вом причáстник,/ и престо́лом наме́стник апо́столом быв,/ деяние обре́л еси́, Богодохнове́нне,/ в виде́ния восхо́д,/ сего́ ра́ди сло́во и́стины исправля́я,/ и ве́ры ра́ди пострадал еси́ да́же до кро́ве,/ священному́чениче Игна́тие./ Моли́ Христа́ Бо́га/ спасти́ся душа́м на́шим.

НА У́ТРЕНИ

О́ба кано́на Окто́иха и свята́го на 6, его́же краегране́сие: Игна́тия восто́чную в пе́снех звезду́ пою́. Феофа́ново. Глас 4.

Песнь 1

Ирмо́с: ***Мо́ря чермну́ю пучи́ну/ невла́жными стопа́ми/ дре́вний пешестве́ствовав Изра́иль,/ крестообра́зныма Моисе́овыма рука́ма/ Амали́кову си́лу в пусты́ни победи́л есть.***

Направ́ив к добродéтели житиé моé,/ свéтом озари́ всели́вшияся благода́ти в тебé, Богоно́се Игна́тие,/ и страстéй смущéние твои́ми моли́твами разори́.

Я́коже земля́ ро́днейшая, был еси́,/ стори́чествующи плодонося́й сéмя Христу́, Богоно́се Игна́тие,/ ду́ши напоя́ющему одождéнием Ду́ха.

Разумев позна́тельною си́лою твоея́ благородие души́, всех Влады́ка и Бог,/ Богоно́се Игна́тие,/ сия́ньми благода́ти Богосвéтлыми просвети́.

Луча́ми у́мнаго осия́ем со́лнца, всему́дре,/ от восто́ка устреми́лся еси́ свéтло, я́коже чу́вственное со́лнце,/ мрак за́падный озаря́я проповéданием.

Богоро́дичен: Тро́ицы Пребожéственныя, Всечи́стая, Еди́наго родила́ еси́,/ из Тебé пло́тию я́вльшагося по нам/ благоволéнием Роди́теля и содéйством Ду́ха Всесвята́го,/ Богоневéсто.

Песнь 3

Ирмо́с: ***Весели́тся о Тебé Цéрковь Твоя́, Христé, зову́щи:/ Ты моя́ крéпость, Го́споди,/ и прибéжище, и утверждéние.***

Исцели́ ум мой, озло́бленный лю́тыми страстьми́ плотски́ми, Игна́тие,/ му́ченице Христо́в всеприснопа́мятне.

Единому́дренна тя Христо́с апо́столов до́бре ве́дый,/ поста́ви, Божéственным свéтом сия́юща всем Цéрквам учи́теля.

Умерщвля́ема тебé ра́ди Жизнода́вца зря,/ потéкл еси́ Того́ ра́ди смерть любо́вию претерпéти, Игна́тие.

Богоро́дичен: Сло́во О́тчее, предочи́стившися, о Чи́стая, Ду́хом,/ словéснаго естества́ на благодея́ние родила́ еси́.

Седа́лен, глас 3.

Подо́бен: Боже́ственныя ве́ры:

Боже́ственным Ду́хом просвеще́н,/ свере́пство мучи́телей дерзнове́нием па́стырским велему́дренно посрами́л еси́/ и, преве́зся пре́лести пучи́ну,/ ко приста́нищу Боже́ственному дости́гл еси́,/ о́тче преподо́бне, Христа́ Бо́га моли́ дарова́ти нам ве́лию ми́лость.

Сла́ва, и ны́не, Богоро́дичен:

Боже́ственнаго естества́ не отлу́чся, плоть быв во чре́ве Твое́м,/ но Бог, вочелове́чся, пребы́сть,/ и́же по Рождестве́ Ма́терь Тя Де́ву,/ я́ко пре́жде Рождества́, сохрани́в Всенепоро́чну, Еди́н Госпо́дь./ Того́ приле́жно моли́ дарова́ти нам ве́лию ми́лость.

Крестобогоро́дичен:

Нескве́рная А́гница Сло́ва,/ нетле́нная Де́во Ма́ти,/ на Кресте́ зря́щи пове́шена/ и́же из Нея́ безболе́зненно прозя́бшаго,/ матероле́пно рыда́ющи, вопия́ше:/ увы́ Мне, Ча́до Мое́,/ ка́ко стра́ждеши во́лею,/ хотя́ изба́вити от страсте́й безче́стия челове́ка?

Песнь 4

Ирмо́с: *Вознесе́на Тя ви́девши Це́рковь на Кресте́,/ Со́лнце пра́ведное,/ ста в чи́не свое́м,/ досто́йно взыва́ющи:/ сла́ва си́ле Твое́й, Го́споди.*

Богоно́сец нарица́емь тезоиме́нно, во Христа́ бо оде́яся житие́м,/ вся помазу́еши све́тло, му́чеников утвержде́ние,/ жела́нием венцы́ восприя́ти.

Вжиля́емь, Игна́тие, си́лою на Кресте́ пригво́ждшагося тебе́ ра́ди, Богоно́се,/ зве́ри бо изво́лил еси́ ми́ра отлучи́ти тя к твоему́ жела́емому Рачи́телю.

Возжела́в красоты́ Влады́чни и к Нему́ раче́ние неосла́бно име́я,/ Сего́ страда́нием усе́рдно поревнова́л еси́,/ му́чениче Богоно́се Игна́тие.

Укра́шен багряни́цею твои́х крове́й, святи́телю,/ и ма́стию свяще́нства, таи́нниче, сия́еши, Христу́ зовы́й, ра́дуяся:/ сла́ва си́ле Твое́й, Го́споди.

Богоро́дичен: Из не су́щих вся́ческая Боже́ственною си́лою содева́я,/ роди́ся из Тебе́, Богома́-

ти,/ мир просвеща́я све́тлыми луча́ми Божества́ и Богоразу́мия све́тлостию.

Песнь 5

Ирмо́с: *Ты, Го́споди, мой Свет,/ в мир пришёл еси́,/ Свет Святы́й, обраща́яй из мра́чна неве́дения/ ве́рою воспева́ющия Тя.*

Ны́не ты, лице́м к лицу́ Христа́ зря, Игна́тие,/ зерца́лом вои́стинну разре́шшимся, соедини́лся еси́ твоему́ Рачи́телю.

Привле́кл еси́ просвеще́ние от исто́чника свето-да́тельнаго, Игна́тие:/ пречи́стыми бо тя Христо́с дла́ньми держа́в, освяти́.

Ум Ду́хом Бо́жиим стяжа́в просвещён, Игна́тие,/ Богопи́санныя посыла́еши, я́ко скрижа́ли, зако́ны благода́ти.

Богоро́дичен: Свы́ше Тебе́ глас ра́достно возопи́ А́нгел, Богоро́дице,/ Влады́ки неизрече́нно возвеща́я Тебе́ зача́тие.

Песнь 6

Ирмо́с: *Пожру́ Ти со гла́сом хвале́ния, Го́споди,/ Це́рковь вопие́т Ти,/ от бесо́вския кро́ве очи́щшися/ ра́ди ми́лости от ребр Твои́х исте́кшею кро́вию.*

Му́дрости е́ллинския разори́л еси́ догма́ты,/ Ипоста́сную име́я Бо́жию му́дрость, священнота-и́нниче,/ и с шу́мом пре́лести па́мять погуби́л еси́.

Не преста́й о соверша́ющих па́мять твою́ моля́ся, всеблаже́нне,/ напа́стей изба́витися люте́йших и бед,/ свяще́нник яви́вся Богоприя́тен.

Му́жеством и му́дростию преизя́ществовав, препо-до́бне,/ пра́вды же добро́тою, Богоно́се му́чениче, и целому́дрия,/ и окруже́нием добродете́лей яви́лся еси́ украша́емь.

Богоро́дичен: Тя еди́ну посреде́ те́рния обре́т,/ я́ко пречи́стый крин и удо́льный цвет, о Богома́ти,/ Жени́х из утро́бы Твоея́, Сло́во, происхо́дит.

Конда́к, глас 4.

Подо́бен: Яви́лся еси́ днесь:

От восто́ка днесь возсия́вый/ и тварь всю просвети́вый учень́ми,/ му́ченичеством украси́-ся Богоно́сный и Боже́ственный Игна́тий.

Ико́с:

Иереми́ю Бог из утро́бы освяти́в,/ и пре́жде, е́же роди́тися, ве́дый, я́ко Прове́дец,/ прия́телище бы́ти того́ Ду́ха Свята́го,/ наполня́ет сего́ а́бие от ю́ностна жития́ и проро́ка же сего́ и пропове́дника/ всем предвозвеща́ти посыла́ет свято́е на зе́млю Свое́ прише́ствие:/ ро́ждся у́бо и Сам Бог от Де́вы, к про́поведи прише́д,/ обре́те от младе́нства досто́йна Своея́ благода́ти ученика́,/ Богоно́снаго и Боже́ственнаго Игна́тия.

Песнь 7

Ирмо́с: ***В пещи́ Авраа́мстии о́троцы перси́дстей,/ любо́вию благоче́стия па́че, не́жели пла́менем, опаля́еми, взыва́ху:/ благослове́н еси́ в хра́ме сла́вы Твоея́, Го́споди.***

Свяще́нства укра́шен ми́ром, преподо́бне, Боже́ственным/ и му́ченическою кро́вию удобре́н,/ во обои́х просия́л еси́,/ благослове́н еси́ в хра́ме, зовы́й, сла́вы Твоея́, Го́споди.

Законоположе́нием просвети́в мир весь,/ хле́бом Небе́сным напита́л еси́ ве́рныя,/ Влады́це твоему́ зову́щия:/ благослове́н еси́ в хра́ме сла́вы Твоея́, Го́споди.

Светолу́чными заря́ми, всеблаже́нне, просвеща́емь,/ заре́ю светонача́льнаго ли́тия осия́вся,/ Небе́сное прия́л еси́, ра́дуяся, наслажде́ние, Богоно́се,/ му́чеников похвало́.

Пшени́ца сый Бо́жия, я́коже рекл еси́, всеприснопа́мятне,/ челюстьми́ сомле́н был еси́, му́чениче, звере́й/ и Пита́ющему вся́ческая Боже́ственною бла́гостию/ чисте́йший хлеб был еси́.

Богоро́дичен: Вы́шняго освяще́нное Боже́ственное селе́ние, ра́дуйся,/ Тобо́ю бо даде́ся ра́дость, Богоро́дице, зову́щим:/ благослове́на Ты в жена́х еси́, Всенепоро́чная Влады́чица.

Песнь 8

Ирмо́с: ***Ру́це распросте́р, Дании́л/ львов зия́ния в ро́ве затче́;/ о́гненную же си́лу угаси́ша,/ добродете́лию препоя́савшеся,/ благоче́стия рачи́тели о́троцы, взываю́ще:/ благослови́те, вся дела́ Госпо́дня, Го́спода.***

Стоя́ на суди́щи, му́дре,/ Тро́ицу несозда́нную богосло́вил еси́ ума́ чистото́ю, свя́те,/ мы́сленною же све́тлостию не устраши́вся мучи́тельских престо́лов суровства́,/ но вопия́л еси́:/ благослови́те, вся дела́ Госпо́дня, Го́спода.

Упра́вив разу́мне твой ум Божественными догма́ты, блаже́нне Игна́тие,/ злоде́мона томи́теля, пре́лести предста́теля,/ му́дрости то́ки весьма́ потопи́л еси́, вопия́:/ благослови́те, вся дела́ Госпо́дня, Го́спода.

Безме́рным сия́я све́том Божества́, му́ченице непобеди́ме,/ безбо́жия непостоя́нную прогна́л еси́ тьму,/ посла́ния светови́дная посыла́я пою́щим:/ благослови́те, вся дела́ Госпо́дня, Го́спода.

Нейстовства и зия́ния звере́й не устраши́лся еси́, Божественный Игна́тие,/ Высоча́йшаго бо си́ла, из Де́вы возсия́вши,/ всеору́жием Креста́ тя обложи́, пою́ща:/ благослови́те, вся дела́ Госпо́дня, Го́спода.

Богоро́дичен: Ты Еди́на во всех ро́дех, Де́ва Преч и́стая,/ Ма́ти яви́лася еси́ Бо́жия,/ Ты Божества́ была́ еси́ жили́ще, Всенепоро́чная,/ не опали́вшися огне́м Непристу́пнаго Све́та./ Те́мже вси Тя благослови́м,/ Мари́е Богоневе́стная.

Песнь 9

Ирмо́с: *Ка́мень нерукосе́чный/ от несеко́мыя горы́, Тебе́, Де́во,/ краеуго́льный отсече́ся,/ Христо́с, совокупи́вый разстоя́щаяся естества́./ Тем, весели́щеся, Тя, Богоро́дице, велича́ем.*

Рече́ние Божественнейшее, блаже́нне, удержа́в души́ твое́я,/ ми́ра вещественныя печа́ли огне́м невещественным вся попали́/ и жела́ний кра́ю венцено́сца тя предста́ви.

В приста́нище све́тло устреми́лся еси́ тиша́йшее, Богоно́се, бу́ри волне́ний избе́г,/ стремле́ния сверепых и слове́сных звере́й,/ и ны́не наслажда́ешися, прии́м ве́чное наслажде́ние.

Испещре́нным украша́емь венце́м, священнота́инниче, преизя́ществуеши:/ свяще́нства бо в тебе́ в еди́но сни́деся и свиде́тельства сла́ва,/ и обои́ми я́ко причастник твоему́ Влады́це спросла́вился еси́.

Я́ко священноявле́н сый, дерзнове́ние име́я к твоему́ Влады́це и Бо́гу,/ совершáющим ве́рою па́мять твою́/ от напáстей, Игна́тие, ны́не избáвитися моли́ся.

Богоро́дичен: Угаси́ страсте́й мои́х пла́мень росолу́чною Твое́ю моли́твою,/ я́же во утро́бе прие́мши огнь Боже́ственный неопа́льно, Всечи́стая:/ Тя бо наде́жду и́мам спасе́ния моего́, Богоневе́сто.

Свети́лен.

Подо́бен: Све́те неизме́нный:

И́мать све́тлый пра́здник твой Христо́ва Це́рковь,/ я́ко неотъе́млемое бога́тство, твоя́ прие́мши Боже́ственныя мо́щи,/ иде́же и ми́ро источа́ют всем, Игна́тие Богоно́се.

Богоро́дичен:

Свет, возсия́вый безле́тне от Отца́ пре́жде век,/ в ле́та ны́не напосле́док из Тебе́, Де́во, изы́де на спасе́ние ми́ра,/ к Нему́же не преста́й о лю́дех Твои́х моли́ти.

На стихо́вне Окто́иха.

Сла́ва, глас 1. Студи́тово:

Столп одушевле́н и вдохнове́нный о́браз,/ ле́тний твой наста́ пра́здник, Богоно́се Игна́тие,/ та́инства твоя́ и до́блести твоя́ пропове́дающий,/ е́же за ве́ру да́же до кро́ве противостоя́ние./ Блаже́нный он и приснопа́мятный глас,/ и́же я́ко пшени́ца есмь Бо́жия, глаго́лющий,/ и зу́бы звере́й мелю́ся./ Те́мже подража́тель стра́сти Христа́ твоего́ быв,/ моли́ спасти́ся душа́м на́шим.

И ны́не, Богоро́дичен или́ Крестобогоро́дичен.

Подо́бен: Всехва́льнии му́ченицы:

Заколе́ние Твое́ непра́ведное, Христе́, Де́ва зря́щи,/ пла́чущи, вопия́ше Ти:/ Ча́до сладча́йшее,/ ка́ко без пра́вды умира́еши?/ Ка́ко на Дре́ве ви́сиши,/ всю зе́млю пове́сивый на вода́х?/ Не оста́ви Мене́ еди́ну,/ Благодете́лю Многоми́лостиве,/ Ма́терь и рабу́ Твою́, молю́ся.

НА ЛИТУРГИ́И

Блаже́нны Окто́иха, на 4 и свята́го песнь 3-я, на 4. Проки́мен, глас 7: Возвесели́тся пра́ведник о Го́споде/ и упова́ет на Него́. Стих: Услы́ши, Бо́же, глас мой, внегда́ моли́ти ми ся к Тебе́. Апо́стол ко Евре́ем, зача́ло 311. Аллилу́ия, глас 4: Пра́ведник, я́ко фи́никс, процвете́т/ и, я́ко кедр, и́же в Лива́не, умно́жится. Ева́нгелие от Ма́рка, зача́ло 41. Прича́стен: В па́мять ве́чную бу́дет пра́ведник:

Моли́тва

О вели́кий свяги́телю Богоно́сный Игна́тие! К тебе́ припа́даем и мо́лим тя: при́зри на ны, гре́шныя, прибега́ющия к твоему́ заступле́нию! Умоли́ Го́спода, да прости́т нам вся согреше́ния на́ша. Ты му́ченически ду́шу твою́ за ве́ру положи́л еси́, да́руй и нам му́жество во всем подража́ти тебе́. Ничто́ в жи́зни не возмогло́ отлучи́ти тя от любве́ ко Го́споду: ни ле́стныя обеща́ния, ни прещи́ения, ни угро́зы, ниже́ са́мыя му́ки, ты с ра́достию предста́л пред зверьми́ на смерть лю́тую и, я́ко А́нгел, возлете́л еси́ во оби́тели Отца́ на́шего Небе́снаго, и моли́тва твоя́ мно́го мо́жет пред Го́сподем. Буди́ же, святы́й уго́дниче, предста́телем у Го́спода, испроси́ нам благоде́нственное и ми́рное житие́, здра́вие, и спасе́ние, и во всем благопоспеше́ние, на враги́ же побе́ду и одоле́ние, да осени́т Он, Милосе́рдый, Свое́ю благода́тию и да охрани́т нас на всех путя́х святы́ми Свои́ми А́нгелами. Помога́й нам святы́ми свои́ми моли́твами ко Всемогу́щему Бо́гу, да изба́вит ны от гла́да, тру́са, гра́да, бездо́ждия и смертоно́сных боле́зней. Бу́ди нам помо́щник ско́рый во вся́кой ско́рби, наипа́че в час кончи́ны на́шея яви́ся нам све́тлым защи́тником и ходата́ем и умоли́ Го́спода сподо́битися всем нам, тебе́ ны́не те́пле моля́щимся, получи́ти по христиа́нской кончи́не Небе́сное Ца́рствие, иде́же вси святи́и вку́пе с тобо́ю ве́чно сла́вят Отца́ и Сы́на и Свята́го Ду́ха. Ами́нь.

Перенесение мощей священномученика Игнатия Богоносца (†107), Патриарха Антиохийского. Священномученик Игнатий Богоносец, грек по происхождению, родился в Антиохии. По преданию, будучи еще отроком, он вместе со своими родителями находился в числе тех, кто внимал Божественным словам Спасителя. Отвечая на вопрос учеников, кто больше в Царствии Небесном, Господь Иисус Христос, призвав к себе мальчика Игнатия и взяв его на руки, сказал: «Истинно говорю

вам, если не обратитесь и не будете как дети, не войдете в Царство Небесное» (Мф. 18,1—3). Любя Бога чистейшей и возвышенной любовью, святой Игнатий постоянно предстоял Ему, получив, как дар, именование «Богоносец», которое стало неотделимым от его имени. Сам же святой Игнатий называл «богоносцем» всякого человека, «имеющего Христа в сердце своем».

Церковный историк Евсевий Памфил пишет, что будущий святитель вместе со святым Поликарпом Смирнским († 167) и Папием Иерапольским († 130) был учеником святого апостола Иоанна Богослова († нач. II века, память 26 сентября и 8 мая).

Святитель Иоанн Златоуст отмечает, что священномученик Игнатий Богоносец «воспитывался под руководством святых апостолов, неразлучно находясь при них, и был их сучеником во всем, почерпнув из недр их обильные струи» («Похвальное слово священномученику Игнатию Богоносцу»).

Это духовное апостольское водительство воспитало в святом Игнатии то мужество и ту ревность о Христовой Истине, которыми он прославился в сане епископа, став вторым преемником первоверховного апостола Петра († ок. 67, память 29 июня) на Антиохийской кафедре. Хиротония святого Игнатия была совершена самим Апостолом одновременно с хиротонией святого Евода (Еводия), апостола от 70-ти († 66, память 7 сентября); первый был поставлен над обращенными иудеями, второй — над бывшими язычниками. После смерти святителя Еводия святитель Игнатий вступил в полное управление Антиохийской Патриархией.

Целомудрие, кроткий и тихий нрав, поистине «апостольская ревность» о Церкви еще при жизни прославили имя святого Игнатия. Все Восточные Патриархи питали к нему огромное уважение и любовь, слово его было защитой против еретических соблазнов.

Святитель Игнатий, согласно преданию, сподобился видеть поющие ангельские лики и, воодушевленный этим откровением, ввел в Антиохийской Церкви антифонное пение, украсив таким образом Божественную службу.

В 81 году, во время гонений императора Домициана (81—96), святитель показал себя деятельным и твердым вождем стада Христова, укрепляя в пастве веру и мужество, ободряя и молясь за малодушных. Когда Богу было угодно дать Церкви мир, святитель Игнатий радовался за свою паству, но скорбел, что гонения не коснулись его самого. Исполненный любви к Спасителю и желания пострадать за Христа, святой Игнатий усилил свои труды во славу Церкви.

Видя добрый пример в лице своего архипастыря, христиане укреплялись в вере и благочестии, многие язычники принимали святое Крещение, а еретики возвращались в лоно Церкви.

После своей победы над скифами император Траян (98—117) повелел повсюду воздавать благодарения языческим идолам. В 106 году, отправляясь в поход против персов, Траян остановился в Антиохии, где ему сразу же донесли, что святитель Игнатий не только не приносит жертв идолам, но открыто почитает Господом Иисуса Христа и утверждает веру в Него.

Призвав к себе святого Игнатия, Траян пытался то лестью, то угрозами склонить святителя подчиниться царскому указу и принести жертвы языческим божествам. Открыто исповедуя свою непоколебимую веру в Распятого, архипастырь заявил Траяну, что лучше быть съеденным зверями, распятым на кресте, преданным огню или мечу, чем отдать душу бесам: «Не временных ищу благ, но единых и вечных, чтобы прийти ко Христу, Богу моему, принявшему за меня смерть».

Святитель Игнатий пытался убедить Траяна, что идолопоклонство приводит людей ко злу, делает их нечестивыми и вдохновляет на пагубные дела. Траян приказал заточить святителя в темницу и наутро объявил приговор: бросить святого Игнатия на растерзание львам, причем не в Антиохии, а в Риме, чтобы не давать местным христианам мученического примера. Император рассчитывал, что долгий путь к месту казни и смерть на арене римского цирка помогут изгладить имя святителя из памяти христиан.

Возблагодарив Бога за Его великие милости и вручив Ему свою паству, святитель Игнатий, сопровождаемый воинами и несколькими особенно преданными ему христианами, отправился в путь. Замысел Траяна не оправдался. Шествие святого Игнатия в железных оковах через Малую Азию и Македонию к месту казни показало образец истинной веры и готовности принять муки за нее; святитель пользовался малейшей возможностью, чтобы проповедовать христианам, стекавшимся из близлежащих городов к местам остановки узника. Так, после долгого и утомительного плавания морем, сойдя на берег в Смирне, он провел несколько дней со своим другом епископом Поликарпом Смирнским, давая наставления верующим и священнослужителям и увещевая их не бояться смерти и не скорбеть о нем. В Смирне святой Игнатий написал четыре из семи дошедших до нас посланий: к ефесянам, римлянам, магнезийцам и траллийцам. Из Троады, где его ждало радостное известие о прекращении гонений на христиан в Антиохии, он писал к филадельфийцам, смирнянам и к епископу Поликарпу, учитывая при этом положение и нужды каждой из Церквей.

В своих посланиях святитель Игнатий изложил православное учение о Лице Иисуса Христа, как Богочеловека и Искупителя, о единстве Вселенской Церкви, о Святом Духе и о Таинствах. Все послания его одушевлены призывом хранить единство веры, прекратить расколы, соблюдать церковную иерархию и повиноваться епископам.

В Риме святитель Игнатий был встречен плачущими христианами, предлагавшими освободить его. Святитель, исполненный веры и желания пострадать за Христа, просил не искать путей к его освобождению и лишь усердно молиться о внешнем и внутреннем мире Церкви.

20 декабря 107 года, в день языческого праздника, святого Игнатия вывели на казнь. Увидев множество народа, собравшегося в цирке, он громко воскликнул: «Мужи римские, зрители моего подвига! Знайте, что я осужден на смерть не ради злодеяния, но ради Единого моего Бога, любовью к Которому я объят и к Которому стремлюсь. Я Его пшеница и буду смолот зубами зверей, чтобы соделаться Ему чистым хлебом».

Дошедшее до нас предание повествует, что, идя на смерть, святой Игнатий непрерывно повторял Имя Иисуса Христа. На вопрос стражника, почему он это делает, святитель ответил, что носит это Имя в сердце своем, «а Кто запечатлен в моем сердце, Того я устами исповедую». После казни, среди обглоданных львами костей, было найдено нетронутым сердце святого Игнатия. Разрезав сердце, язычники с изумлением увидели, что в нем было начертано золотыми буквами «Иисус Христос».

В ночь после своей кончины святитель явился многим христианам в видениях, утешая скорбящих и молясь о Церкви. Честны́е останки священномученика были собраны римскими, а также сопровождавшими святителя антиохийскими христианами и с пением псалмов положены во гроб, который с большими почестями хранился в окрестностях Рима. Император Траян, узнав о мужественной кончине святого, раскаялся в содеянном и прекратил гонение.

В 108 году мощи священномученика Игнатия были перенесены и положены в предместье Антиохии, за Дафийскими воротами. Второе перенесение, которое празднуется Православной Церковью 29 января, было совершено в 438 году. Император Феодосий II (408—450), посвятив древнейший языческий храм Фортуны во имя святого Игнатия, приказал перенести его святые мощи в Антиохию. После взятия города персами мощи святого Игнатия были возвращены в Рим и положены в храме в честь священномученика Папы Климента в 540 году (по другим источникам, в 637 году).

В ТОЙЖЕ ДЕНЬ

Собо́р святи́телей Гера́сима, Питири́ма и Ио́ны, епи́скопов Великопе́рмских, Устьвы́мских чудотво́рцев

НА МА́ЛОЙ ВЕЧЕ́РНИ

На Го́споди, воззва́х: стихи́ры, глас 8.

Подо́бен: О, преслáвнаго чудесе́:

Святи́телие, отцы́ всечестни́и, / Гера́симе, Питири́ме и Ио́но, / добродете́льми вше́дше, я́ко на колесни́цу, / к Бо́гу востеко́сте, / побе́дныя прие́млюще по́чести, / я́ко ми́лоть, нам оста́висте телеса́ ва́ша, положе́на во гробе́х, / источа́ти исцеле́ния и прогоня́ти ду́хи лука́выя, / тем блажи́м вас, прехва́льнии.

Святи́телие, отцы́ преблаже́ннии, / Гера́симе, Питири́ме и Ио́но, / слепы́м подае́те свет, / боля́щим исцеле́ния, / притека́ющим с ве́рою к вам / и прося́щим по́мощи ва́шея, / вас бо засту́пники, и предста́тели, и храни́тели, / ве́рнии, вси обрето́хом.

Лико́м святи́тельским сочета́стеся, / по́стническим житие́м украси́вшеся, / Гера́симе, Питири́ме и Ио́но, / ны́не в Небе́сных живе́те, веселя́щеся, / иде́же предстои́те Христу́, / со А́нгелы ликовству́юще, / Све́том Боже́ственным обожа́еми, / помина́йте всегда́ блажа́щих вас на земли́ / и све́тлое ва́ше соверша́ющих пра́зднество.

Сла́ва, глас 6:

Возси́я све́тлая святи́телей Христо́вых па́мять, / ве́рных сердца́ разу́мно просвеща́ющи, / ю́же мы све́тло соверша́юще днесь, / моле́бно возопии́м: / ра́дуйтеся, па́стырие и учи́телие лю́дем Зыря́нския земли́; / ра́дуйтеся, церко́вное украше́ние, / архиере́ев добро́то, мона́хов похвало́, / му́чеников соприча́стницы, / трие́ святи́телие, Гера́симе, Питири́ме и Ио́но, / Христа́ Бо́га моли́те / спасти́ся душа́м на́шим.

На стихо́вне стихи́ры, глас 2.

Подо́бен: До́ме Евфра́фов:

Дом духо́вный / поспеше́нием благода́ти, / Гера́симе, яви́лся еси́. / Те́мже, ны́не сошедшеся, / тебе́ воспои́м.

Стих: Свяще́нницы Твои́ облеку́тся в пра́вду, / и преподо́бнии Твои́ возра́дуются.

Святи́телем похвало́ / и свяще́нником сла́во, / пра́вило мона́шествующих, / Питири́ме свя́те, / ра́дуйся, Це́ркве утвержде́ние.

Стих: Честна́ пред Го́сподем / смерть преподо́бных Его́.

Храм всесве́тел / тричи́сленныя зари́ сый, / озаря́еши ду́ши / пита́ющихся словесы́ твои́ми, / свя́те Ио́но.

Сла́ва, и ны́не, Богоро́дичен:

Ра́дуйся, Богоро́дице Де́во, / ра́дуйся, похвало́ всей вселе́нней, / ра́дуйся, Чи́стая, / Ма́ти Бо́гу, Благослове́нная.

Тропа́рь пи́сан на вели́цей вече́рни.

НА ВЕЛИ́ЦЕЙ ВЕЧЕ́РНИ

На Го́споди, воззва́х: стихи́ры, глас 4.

Подо́бен: Я́ко до́бля:

Я́коже зве́зды многосве́тлыя, / утвержде́ни, прехва́льнии, / зе́млю Зыря́нскую украси́сте, всечестни́и, / сию́ луча́ми просвети́вше ве́ры Правосла́вныя / и язы́ческую тьму отгна́вше, святи́телие. / И ны́не моли́теся / от скорбе́й и бед изба́витися / ве́рою соверша́ющим всечестну́ю па́мять ва́шу.

Сия́нии духо́вными / просвети́вше зе́млю Зыря́нскую, / светода́тельная со́лнца яви́стеся, / уче́ния благоче́стия / лю́дем па́ствы ва́шея простира́юще, / ве́рных сердца́ и до ны́не просвеща́ете, блаже́нними, / отгоня́юще тьму скорбе́й вся́ческих / си́лою от Де́вы Возсия́вшаго.

Апо́столом равнопропове́дателие, / святи́телем единому́дреннии, / по́стником сподви́жницы, / па́стырие су́ще избра́ннии, / ми́лости благоутро́бия пода́телие, / люде́й зыря́нских просвети́телие, /

достóйно восхваля́ем вас, святи́телие,/ А́нгелом собесе́дницы/ и моли́твенницы о душа́х на́ших.

Ины стихи́ры, глас 6:

Вои́стинну, свяще́ннейшии и Богоно́снии,/ я́вльшеся пома́зание Боже́ственное, святи́и,/ Святы́м Ду́хом освяще́ни/ и Богонача́льными светлостьми́ благода́ти облиста́еми,/ я́ко просвети́телие су́ще страны́ Зыря́нския,/ и ны́не моли́тися не преста́йте о лю́дех па́ствы ва́шея/ и о всех, почита́ющих вас.

Та́ко просвети́ся пред челове́ки/ свет жития́ ва́шего,/ святи́телие блаже́ннии,/ я́ко ви́дяще ва́ша до́брая дела́,/ не то́кмо ве́рнии/ прослáвиша Отца́ на́шего Небе́снаго,/ но и неве́рнии, Того́ позна́вше,/ ко Христо́вой ве́ре приидо́ша,/ тем светоно́сный ваш пра́здник соверша́ем/ и, веселя́шеся, вас ублажа́ем.

Нощь потреби́сте язы́ческую,/ священнонача́льницы всему́дрии, трие́ святи́телие,/ Гера́симе, Питири́ме и Ио́но,/ блиста́ньми духо́вными просвеща́еми/ и ве́рным всем,сла́внии,/ помышле́ния озари́вше благода́тию/ и Тро́ицу Несозда́нную сла́вити научи́вше./ Тем, светоза́рную ва́шу па́мять ра́достно соверша́юще,/ моли́теся, про́сим Всеблага́го Бо́га,/ мир вселе́нней дарова́ти/ и душа́м на́шим ве́лию ми́лость.

Сла́ва, глас то́йже:

Челове́цы Бо́жии и ве́рнии раби́,/ служи́телие Госпо́дни,/ му́жие жела́ний, сосу́ди избра́ннии,/ столпи́ и утвержде́ние Це́ркве,/ Ца́рствия сонасле́дницы,/ не премолчи́те о нас вопи́ти ко Го́споду.

И ны́не, Богоро́дичен.

Вход. Прокимен дне и чте́ния три святи́тельская *(зри страни́цы 332—334).*

На литии́ стихи́ры, глас 2:

Прииди́те, зыря́нстии наро́ди,/ псало́мски восплещи́те рука́ми,/ просвети́тели ва́ша воспева́юще,/ печа́льным уте́шители,/ о гре́шных ко Го́споду моли́твенники,/ три святи́тели, Гера́сима, Питири́ма и Ио́ну,/ похвалу́ земли́ Зыря́нския/ и всея́ Росси́и вели́кое украше́ние,/ ре́ки ми́лости

вои́стинну,/ Божéственнаго Христóва смирéния ревни́тели,/ при́сно моля́щияся о душáх нáших.

Имéюще дерзновéние ко Гóсподу,/ пáстырие всесвящéннии,/ трие́ святи́телие преслáвнии,/ вéрных утверждéние,/ любóвию совершáющим всечестну́ю пáмять вáшу/ моли́те избáвитися всякаго обстоя́ния, и искушéний, и бед/ вáшими ко Влады́це моли́твами.

Слáва, глас тóйже:

Разу́мнии церкóвнии свети́льницы,/ Трóицы побóрницы,/ святи́телие Христóвы, Герáсиме, Питири́ме и Ио́но,/ мглу прéлести отгнáвше/ и Православ́ия свéтом зéмлю Зырянскую просвети́вше,/ Божéственныя слáвы причáстницы бы́ти сподóбистеся,/ тéмже моли́теся Христу́ Бóгу/ дарова́ти нам вéлию ми́лость.

И ны́не, Богоро́дичен.

На стихóвне стихи́ры, глас 2.

Подóбен: Киими похвáльными:

Ки́ими пéсненными добрóтами/ воспои́м три святи́тели,/ людéй зырянских настáвники ко свéту Богоразу́мия,/ страны́ сия́ храни́тели/ и всея́ Росси́йския земли́ засту́пники,/ Цéркве Православ́ныя побóрники,/ и́хже моли́твами врагóв Цéркве возстáния Христóс низложи́,/ имéяй вéлию ми́лость.

Стих: Священ́нницы Твои́ облеку́тся в прáвду,/ и преподóбнии Твои́ возрáдуются.

Ки́ими бóдренными устнáми/ похвáлим три святи́тели,/ Христóвы Цéркви свéтлое украшéние,/ благочéстия настáвники,/ истóчники Божéственных исцелéний неисчерпáемыя,/ проли́тие дарова́ний духóвных,/ рéки мнóгих чудéс,/ óбласть Зырянскую и всю зéмлю Ру́сскую веселя́щия течéнием,/ Герáсима, Питири́ма и Ио́ну,/ вéры Православ́ныя посóбники,/ и́хже ради врагóв Цéркве возстáния Христóс низложи́,/ имéяй вéлию ми́лость.

Стих: Честна́ пред Гóсподем/ смерть преподóбных Егó.

Ки́ими украшенными глáсы/ воспоéм три святи́тели, ди́вныя в чудесéх,/ Герáсима, Питири́ма и

Ио́ну,/ освяще́нныя от пеле́н столпы́ Це́ркве неподви́жимыя,/ Безпло́тным сожи́тели, пра́вды побо́рники,/ оби́димых засту́пники, немощны́м врачи́ безме́здныя,/ и́хже ра́ди, Христе́,/ да́руй Це́ркве Твое́й мир и ве́лию ми́лость.

Сла́ва, глас 3:

Свяги́телие всечестни́и,/ преблаже́ннии отцы́ и чудотво́рцы,/ уго́дницы Христо́вы,/ Зыря́нския земли́ просвети́телие,/ Гера́симе, Питири́ме и Ио́но,/ вы, проро́ческим житие́м просия́вше,/ апо́стольских сподо́бистеся даро́в,/ Спа́су служа́ще со А́нгелы непреста́нно,/ моли́те изба́витися нам от вся́каго прегреше́ния/ и душа́м на́шим пода́ти мир и ве́лию ми́лость.

И ны́не, Богоро́дичен.

Тропа́рь, глас 8:

Равноапо́стольному свяги́телю Стефа́ну насле́довавшии/ и Правосла́вия све́том страну́ Зыря́нскую озари́вшии,/ свяги́телие Христо́вы Гера́симе, Питири́ме и Ио́но,/ Престо́лу Пресвяты́я Тро́ицы ны́не предстоя́ще,/ моли́теся па́стве ва́шей от враго́в ненаве́тованней бы́ти/ и всем правосла́вным лю́дем в ми́ре спасти́ся.

Ин тропа́рь, глас 4:

Первопресто́льницы Пе́рмстии/ и и́стиннии храни́телие апо́стольских преда́ний,/ столпи́ непоколеби́мии,/ благоче́стия учи́телие, Пе́рмстии наста́вницы,/ Гера́симе, Питири́ме и Ио́но,/ Влады́ку всех моли́те мир вселе́нней дарова́ти/ и душа́м на́шим ве́лию ми́лость.

Ин тропа́рь, глас 8:

Правосла́вия наста́вницы,/ благоче́стия учи́телие и ми́лости сокро́вища,/ архиере́ом украше́ние,/ ду́ши свою́ за па́ству свою́ положи́вшии,/ Гера́симе, Питири́ме и Ио́но,/ свяги́телие Це́ркве Пе́рмския,/ со равноапо́стольным Стефа́ном моли́те Христа́ Бо́га/ мир вселе́нней дарова́ти/ и душа́м на́шим ве́лию ми́лость.

НА У́ТРЕНИ

По 1-м стихосло́вии седа́лен, глас 5.

Подо́бен: Собезнача́льное Сло́во:

Я́ко драго́е украше́ние Це́ркве, свяги́тели Го́спо́дни восхва́лим,/ церко́вных преда́ний сокро́вище неоску́дное,/ си́ми бо ти́и вся научи́ша Тро́ицу почита́ти Святу́ю,/ соедине́нну бо Существо́м, разделе́нну же Ипоста́сьми.

Сла́ва, и ны́не, Богоро́дичен:

Ско́рый Твой покро́в, и по́мощь, и ми́лость покажи́ на рабы́ Твоя́,/ и во́лны суе́тных по́мыслов укроти́, Чи́стая,/ и па́дшую мою́ ду́шу возста́ви, Богоро́дице,/ вем бо, вем, Де́во, я́ко мо́жеши, ели́ка и хо́щеши.

По 2-м стихосло́вии седа́лен, глас 3.

Подо́бен: Боже́ственныя ве́ры:

Столпи́ бы́сте Це́ркве и бога́тство некра́домое благоче́стия яви́стеся, пресла́внии свяги́телие,/ безстра́стием осия́ли есте́ житие́ свое́/ и пре́жде неве́дущим Тро́йческое изъясни́сте уче́ние./ Отцы́ преподо́бнии, Христа́ Бо́га моли́те о спасе́нии душ на́ших.

Сла́ва, и ны́не, Богоро́дичен:

Красоте́ де́вства Твоего́/ и пресве́тлой чистоте́ Твое́й Гаврии́л удиви́вся, вопия́ше Ти, Богоро́дице:/ ку́ю Ти похвалу́ принесу́ досто́йную?/ Что же возыменую́ Тя?/ Недоумева́ю и ужаса́юся./ Те́мже, я́ко повеле́н бых, вопию́ Ти:/ ра́дуйся, Благода́тная.

По полиеле́и седа́лен, глас 4:

Прему́дрии учи́телие, Бо́га просла́вившии на земли словесы́ и де́лы свои́ми,/ да возвели́чатся днесь, я́ко спасе́ния нам су́ще ходата́и.

Сла́ва, и ны́не, Богоро́дичен:

Воспита́вшейся во хра́ме, во свята́я святы́х,/ оде́янней ве́рою и прему́дростию и безме́рным де́вством,/ Архистрати́г Гаврии́л принесе́ с Небесе́ целова́ние и е́же ра́дуйся:/ ра́дуйся, Благослове́нная, ра́дуйся, Препросла́вленная, Госпо́дь с Тобо́ю.

Степе́нна, 1-й антифо́н 4-го гла́са. Проки́мен, глас 4: Честна́ пред Го́сподем/ смерть преподо́бных Его́. Стих: Что́ воздам Го́сподеви о всех, я́же воздаде́ ми? Ева́нгелие от Иоа́нна, зача́ло 36.

По 50-м псалме́ стихи́ра, глас 6:

Божественная благода́ть осеня́ет всечестну́ю па́мять ва́шу, преблаже́ннии,/ тем, во благоуха́ние чуде́с ва́ших притека́юще к вам, усе́рдно вопие́м:/ трие́ святи́телие пресла́вннии,/ Гера́симе, Питири́ме и Ио́но,/ Христа́ Бо́га моли́те о душа́х на́ших.

Кано́н, глас 8.

Песнь 1

Ирмос: *Пои́м Го́сподеви,/ прове́дшему лю́ди Своя́ сквозе́ Чермно́е мо́ре,/ я́ко Еди́н сла́вно просла́вися.*

Сло́во благода́ти пода́ждь ми, Человеколю́бче Го́споди,/ я́ко да возмогу́ досто́йне просла́вити три святи́тели,/ и́хже Ты Сам до́бре просла́вил еси́.

Вы в ми́ре просия́сте, прему́дрии святи́телие,/ исполне́нием Боже́ственных веле́ний Царя́ ца́рствующих,/ того́ ра́ди от Него́ просла́вистеся.

Просия́вшия в ми́ре благоче́стия све́том/ и нече́стия тьму в земли́ Зыря́нстей разгна́вшия,/ три святи́тели, ве́рнии, просла́вим.

Богоро́дичен: Я́ко заче́ншую Предве́чное Сло́во/ и пло́тию па́че сло́ва Того́ ро́ждшую,/ Тя, Пречи́стая, по до́лгу вси ро́ди земни́и прославля́ют.

Песнь 3

Ирмос: *Утверди́й в нача́ле Небеса́ ра́зумом/ и зе́млю на вода́х основа́вый,/ на ка́мени мя, Христе́, за́поведей Твои́х утверди́,/ я́ко несть свят, па́че Тебе́, Еди́не Человеколю́бче.*

Воздержа́нием и́стинным и моли́твою непреста́нною,/ прему́дрии святи́телие Гера́симе, Питири́ме и Ио́но,/ возшли́ есте́ в Вы́шний град, вопию́ще:/ несть свят, па́че Тебе́, Еди́не Человеколю́бче.

Я́ко иму́щие дерзнове́ние к Бо́гу, святи́телие преподо́бнии,/ моли́те спасти́ся нам, ве́рою почита́ющим па́мять ва́шу и Христу́ вопию́щим:/ несть свят, па́че Тебе́, Еди́не Человеколю́бче.

Я́ко со́лнце, просия́сте добродете́льми ва́шими, святи́телие,/ и тьму идолобе́сия от люде́й, вам вве́ренных, отгна́вше,/ всех научи́сте взыва́ти:/ несть свят, па́че Тебе́, Еди́не Человеколю́бче.

Богоро́дичен: Не́бо и престо́л Бо́жий Тя почита́ем вси, Богороди́тельнице Де́во,/ и немо́лчно Тебе́ вопие́м:/ несть Пречи́стыя, па́че Тебе́, еди́на Богома́ти.

Седа́лен, глас 3:

Сосу́ди честни́и воздержа́ния/ и бога́тство некра́домое благоче́стия яви́стеся вои́стинну, блаже́ннии,/ безстра́стием жизнь просвети́вше и неве́дущих Бо́га Богопозна́нием обогати́вше,/ отцы́ преподо́бнии, Христа́ Бо́га моли́те/ и нам всем в правове́рии и благоче́стии сохране́нными бы́ти.

Сла́ва, и ны́не, Богоро́дичен:

К*и*́йждо, иде́же спаса́ется, та́мо пра́ведно и притека́ет,/ и ко́е ино́е таково́е прибе́жище, я́ко Ты, Богоро́дице,/ покрыва́ющее ду́ши на́ша.

Песнь 4

Ирмо́с: *Услы́шах, Го́споди,/ смотре́ния Твоего́ та́инство,/ разуме́х дела́ Твоя́/ и просла́вих Твое́ Божество́.*

Прему́дростию, во усте́х ва́ших излия́вшеюся, святи́телие,/ ко Христо́ву позна́нию наста́висте лю́ди,/ и́же и просла́виша Того́ Божество́.

Спасти́ся моли́те лю́дем, и́хже учи́нии ва́шими ко Влады́це приведо́сте/ и научи́сте прославля́ти Того́ Божество́.

Преподо́бнии отцы́, Гера́симе, Питири́ме и Ио́но,/ приле́жно моли́те и нам всем дела́ Бо́жии разуме́ти/ и просла́вити Того́ Божество́.

Богоро́дичен: Безневе́стная Неве́сто и Неискусобра́чная Чи́стая Ма́ти Христа́ Бо́га,/ моли́ спасти́ся душа́м прославля́ющих Того́ Божество́.

Песнь 5

Ирмо́с: *У́тренююще, вопие́м Ти:/ Го́споди, спаси́ ны,/ Ты бо еси́ Бог наш,/ ра́зве Тебе́, ино́го не ве́мы.*

Апо́стольски лю́ди от тьмы и́дольския просвети́вше, научи́сте вся взыва́ти:/ Го́споди, спаси́ ны, кроме́ бо Тебе́, ино́го не ве́мы.

От Бо́га прие́мше свяще́нства избра́ние, Боже́ственною си́лою сво́ыше оде́яни,/ род Зыря́нский научи́ли есте́ исповеда́ти:/ кроме́ Еди́наго Бо́га, ино́го не ве́мы.

Ревни́телю Илии́ и Моисе́ю Богови́дцу возревнова́вше, отцы́ всечестни́и,/ посрами́сте идолослужи́телей, не восхоте́вшия пе́ти:/ кроме́ Еди́наго Бо́га, ино́го не ве́мы.

Богоро́дичен: Я́ко Цари́цу, всех Царя́ ро́ждшую,/ прииди́те, ве́рнии вси, Благослове́нную почти́м,/ кроме́ бо Ея́, Помо́щницы таковы́я не ве́мы.

Песнь 6

Ирмо́с: *Ри́зу мне пода́ждь све́тлу,/ одея́йся све́том, я́ко ри́зою,/ Многоми́лостиве Христе́ Бо́же наш.*

Це́рковь Правосла́вную украси́сте, отцы́ блаже́ннии,/ добродете́льными ва́шими дея́нии/ и нече́стие из ко́рене изсуши́ли есте́.

Ри́зою благода́ти одея́ннии,/ покро́вом моли́тв свои́х осеня́йте при́сно па́ству ва́шу/ и всю зе́млю Ру́сскую.

Вме́сто ору́жия сло́во зе́мше, святи́телие,/ и язы́ческая посе́кли есте́ уче́ния вся/ и изъясни́ли есте́ Тро́ицу лю́дем зыря́нским я́вственно.

Богоро́дичен: Роди́вся от Де́вы, мир просвети́л еси́, Христе́ Бо́же,/ и мене́ све́том лица́ Твоего́ озари́ и спаси́ мольба́ми Ро́ждшия Тя.

Конда́к, глас 4:

Во святи́телех благоче́стно пожи́вше/ и Пе́рмския лю́ди к Богоразу́мию наста́вивше,/ до́бре Бо́гу угоди́сте./ Сего́ ра́ди Устьвы́мь и земля́ Зыря́нская хва́лятся,/ име́юще мо́щи ва́ша/ я́ко исто́чник исцеле́ний/ всем, с ве́рою притека́ющим к вам,/ вы бо чудесы́ просла́вистеся,/ яко ученицы́ Бо́жия благода́ти.

И́кос:

Равноапо́стольнаго Стефа́на прее́мницы и Великопе́рмстии святи́телие,/ трие́ свети́льницы пресве́тлии, Гера́симе, Питири́ме и Ио́но,/ Тро́ицы побо́рницы, Правосла́вию наста́вницы,/ в ми́ре

благочéстно пожúсте и новокрещéнныя лю́ди учéнием своúм просветúсте./ Сего́ ра́ди Ца́рствию Небéсному наслéдницы бы́сте/ и от него́ чудесы́ прослáвистеся,/ я́ко ученицы́ Бо́жия благода́ти.

Песнь 7

Ирмос: ***В*** *нача́ле зе́млю основа́вый/ и Небеса́ сло́вом утверди́вый,/ благослове́н еси́ во ве́ки, Го́споди, Бо́же оте́ц на́ших.*

И́стинныя святи́тели Божéственныя ста́ду Твоему́ па́стыри показа́вый,/ благослове́н Бог оте́ц на́ших.

Страсте́й пла́мень погаси́сте, святи́телие,/ и ду́ши благочести́вых Божéственне оросúсте, вопию́щих:/ благослове́н Бог оте́ц на́ших.

Воздержа́нием, и бде́нием, и ве́рою и́стинною трудúвшеся, святи́телие, взыва́сте:/ благослове́н Бог оте́ц на́ших.

Богоро́дичен: Нас ра́ди рождéйся от Дéвы и от врага́ изба́вивый мир,/ благослове́н Бог отец на́ших.

Песнь 8

Ирмо́с: ***На*** *горе́ свяще́й прослáвлшася/ и в купине́ огне́м Приснодéвы Моисéови та́йну я́вльшаго,/ Го́спода по́йте/ и превозноси́те во вся ве́ки.*

Елéем Божéственнаго ра́дования я́ко святи́телие пома́зани бы́вше,/ но́выя лю́ди ко Христо́ву позна́нию приведо́сте и всех научúсте взыва́ти:/ благослове́н Бог оте́ц на́ших.

Бе́гают побежде́ннии ва́ми нача́льницы идолонеúстовства,/ мудрова́ния же их и зло́бы изба́вльшиися вопию́т Христу́:/ благослове́н Бог оте́ц на́ших.

Ва́ми дре́вле просвещéнных ча́да/ к вам, я́ко живы́м су́щим, глаго́лют:/ не оста́вите и нас ко благочéстию путеводúти, да с ва́ми вопие́м:/ благослове́н Бог оте́ц на́ших.

Богоро́дичен: Всéльшемуся в чре́во Святы́я Дéвы/ и па́че сло́ва ве́тхаго Ада́ма обно́вльшему, Го́споду пое́м:/ благослове́н Бог оте́ц на́ших.

Песнь 9

Ирмо́с: ***Проявле́нное*** *на горе́ законополо́жнику во огни́ и купине́/ Рождество́ Приснодéвы/ в*

на́ше, ве́рных, спасе́ние/ пе́сньми немо́лчными велича́ем.

Безстра́стием и ве́рою, наде́ждою и любо́вию/ путь к жи́зни ве́чной нам показа́вшии, прему́дрии святи́телие,/ пе́сньми немо́лчными вас велича́ем.

Я́ко упа́сших лю́ди жезло́м Ду́ха Свята́го/ и от Бо́жия Це́ркве отгна́вших во́лки лю́тыя,/ вас, трие́ святи́телие всечестни́и, пе́сньми велича́ем.

Мо́щи ва́ша честны́я, блаже́ннии святи́телие Гера́симе, Питири́ме и Ио́но, с любо́вию обстоя́ще,/ пе́сньми достодо́лжными вас велича́ем.

Богоро́дичен: Ра́дуйся, присноживо́тный Исто́чниче нетле́ния,/ ра́дуйся, всесве́тлый со́лнца О́блаче./ Ра́дуйся, Ма́ти Бо́жия, Ю́же немо́лчно велича́ем.

Свети́лен:

Оте́чество свое́ и род оста́вльшия,/ страну́ же Зыря́нскую све́том ве́ры Правосла́вныя просвети́вшия/ и ко Христо́ву позна́нию лю́ди неве́рныя приве́дшия,/ Богоно́сных восхва́лим отце́в.

Сла́ва, и ны́не, Богоро́дичен:

Тебе́ пе́сньми немо́лчными ублажа́ем, Де́во,/ Я́же от Тро́ицы Еди́наго во чре́ве прие́мши, Богоро́дице,/ Боже́ственными рука́ми Пресу́щно Сло́во носи́вшая, непрело́жно и неизме́нно.

На хвали́тех стихи́ры на 4, глас 8:

Име́я ду́шу ми́лостиву,/ и чист по́мысл, и се́рдце несмуще́но,/ и ве́ру непоро́чну, и любо́вь нелицеме́рну,/ учи́тельство изря́дно и святи́тельства досто́инство,/ лико́м святи́телей и му́чеников сопричта́лся еси́ на Небесе́х./ Сего́ ра́ди почита́ем тя, святи́телю Гера́симе,/ и свяще́нными пе́сньми благоче́стно вси ублажа́ем.

О пречестны́й о́тче, досточу́дне,/ прему́дре Питири́ме!/ Ты и́ноческим житие́м Бо́гу угоди́л еси́,/ тя Бог пре́жде избра́ от ю́ности/ па́стыря овца́м слове́сным и вели́ка учи́теля,/ ты свяще́нником наста́вник яви́лся еси́/ и всей Зыря́нстей стране́ звезда́ пресве́тлая,/ кровь же свою́ излия́в за

Христа́,/ же́ртву Богоприя́тну за лю́ди твоя́ себе́ приве́л еси́./ Тем святи́телей лик тя восприя́т,/ с ни́ми же моли́ся,/ проси́ ста́ду твоему́ грехо́в оставле́ние.

О́тче Ио́но, Богому́дре святи́телю,/ ты, усе́рдно Христа́ возлюби́в/ и от Него́ Пресвята́го Ду́ха Боже́ственными заря́ми се́рдце твое́ просвети́в,/ световиде́н вои́стинну был еси́/ и лю́ди, во тьме и се́ни сме́ртней седя́щия,/ ко Христо́ву све́ту приве́л еси́./ Те́мже тя свяще́нными пе́сньми/ благоче́стно вси ублажа́ем.

О пречестни́и и досточу́днии трие́ святи́телие,/ Гера́симе, Питири́ме и Ио́но./ Поручённый вам тала́нт умно́живше,/ ра́дости сподо́бистеся Го́спода своего́/ и ны́не предстои́те с ли́ки святи́телей,/ украша́ени благода́тию Боже́ственнаго сия́ния./ Те́мже ве́рою и любо́вию/ пресве́тлую ва́шу па́мять восхваля́ем.

Сла́ва, глас 6:

До́брии рабы́, блази́и и ве́рнии,/ и до́брии де́лателие винограда Христо́ва,/ вы тяготу́ дневну́ю понесли́ есте́,/ да́нный вам тала́нт возрасти́вше/ и по вас прише́дшим не зави́девше./ Те́мже и дверь Небе́сная вам отве́рзеся/ и внидо́сте в ра́дость Влады́ки Христа́,/ моля́щеся о нас, трие́ святи́телие.

И ны́не, Богоро́дичен:

Богоро́дице, Ты еси́ лоза́ и́стинная,/ возрасти́вшая нам Плод Живота./ Тебе́ мо́лимся: моли́ся, Влады́чице, со святи́тели и все́ми святы́ми/ поми́ловатися душа́м на́шим.

НА ЛИТУРГИ́И

Блаже́нны от кано́на пе́сни 3-я и 6-я. Прокси́мен, глас 7: Честна́ пред Го́сподем/ смерть преподо́бных Его. Стих: Что́ воздам Го́сподеви о всех, я́же воздаде́ ми? Апо́стол ко Евре́ем, зача́ло 335. Аллилу́ия, глас 2: Свяще́нницы Твои́ облеку́тся в пра́вду, и преподо́бнии Твои́ возра́дуются. Стих: Уста́ моя́ возглаго́лют прему́дрость и поуче́ние се́рдца моего́ ра́зум. Ева́нгелие от Матфея, зача́ло 11. Прича́стен: Ра́дуйтеся, пра́веднии, о Го́споде, пра́вым подоба́ет похвала́.

Моли́тва

О святи́телие Христо́вы, Гера́симе, Питири́ме и Ио́но! К вам, я́ко ча́да ко отце́м, в смире́нии се́рдца с ве́рою и любо́вию вси притека́ем и умиле́нно мо́лимся: предста́тельством ва́шим со равноапо́стольным Стефа́ном испроси́те у Го́спода нам покая́ние и проще́ние всех во́льных и нево́льных согреше́ний на́ших, да, преуспева́юще во и́стинней ве́ре и благоче́стии, яви́мся досто́йни ми́лости Его́ неизрече́нныя. Бу́дите, святи́телие Христо́вы, те́плии о нас пред Бо́гом засту́пницы, да умири́т и укрепи́т Госпо́дь Святу́ю Це́рковь Свою́, да просвети́т лю́ди, седя́щия во тьме и се́ни сме́ртней. Ограждда́йте ходата́йствы ва́шими зе́млю Росси́йскую, да ти́хое и безмо́лвное житие́ пожи́вем в ве́це сем, христиа́нскую кончи́ну и до́брый отве́т на Стра́шнем Суде́ Бо́жием полу́чим и насле́дницы бу́дем Небе́снаго Его́ Ца́рствия во ве́ки веко́в. Ами́нь.

Святители Герасим, Питирим, Иона Пермские. 29 января, накануне праздника Собора Вселенских учителей и святителей, Православная Церковь вспоминает и прославляет подвиги трех своих архипастырей Герасима, Питирима и Ионы, которые преемственно, один за другим, продолжили апостольские труды великого просветителя Пермского края святителя Стефана († 1396, память 26 апреля). За 18 лет своей подвижнической деятельности святитель Стефан обратил ко Христу прежде дикий и погрязший в идолопоклонстве народ зырян, создал азбуку для него, построил множество православных церквей, перевел на зырянский язык богослужебные книги и всячески заботился о благе и мире этого народа.

Непосредственным преемником святителя Стефана был епископ Исаакий. Находясь в 1416 году в Москве, епископ Исаакий, устав от забот, испросил у церковноначалия разрешение удалиться на покой и больше не возвращался в Усть-Вымь (ныне селение близ города Яренска на реке Вычегде), где еще в 1383 году святым Стефаном была утверждена кафедра при церкви Благовещения. Новообращенная паства, оставшаяся без архипастырского надзора, легко и скоро могла увлечься прежними верованиями, тем более, что волхвы, потерявшие было свое влияние среди населения, только и ждали подходящего момента. К тому же северо-восточная окраина России (верховья Печоры и Вычегды), где жили зыряне, была мало защищена отдаленным московским княжеством от частых набегов язычников-вогулов и отрядов корыстолюбивой новгородской и вятской вольницы. «Овцы шалят, волки нападают, без пастыря свистеть некому, чтобы пугать и прогонять волков»,— свидетельствовал летописец Епифаний.

Епископу Герасиму († ок. 1441, память 24 января), присланному в эти края после ухода епископа Исаакия, предстояло немало потрудиться для укрепления паствы в вере Христовой.

Древнее местное предание повествует, что епископ Герасим вел строгую аскетическую жизнь, самоотверженно отдавая все свои силы для укрепления в народе православной веры.

Святитель Герасим принял мученическую кончину около 1441 года (смотри о нем 24 января).

Преемником его на Пермской кафедре стал архимандрит московского Чудовского монастыря **Питирим** (†1456, память 19 августа), известный современникам не только своими иноческими подвигами, но и высокой образованностью.

Известно, что святитель Питирим родился в Ярославле, где еще юношей принял монашеский постриг и был руководим опытным в духовной жизни старцем. Во время иноческого служения святым Питиримом были составлены жизнеописание и канон Митрополиту Московскому Алексию (†1378, память 12 февраля). Прибыв в бедствующую епархию, епископ первым делом разослал послания к вогулам и вятичам, призывая их не тревожить мирных зырян. Но миролюбивые слова святителя лишь укрепили грабителей в чувстве собственной безнаказанности. Давний враг зырян вогульский князек Асыка становился все более и более дерзким и нападал на христианское население, грабя и убивая. Ревностный архипастырь Питирим не щадил ни монастырских, ни своих личных средств, чтобы ослабить зло и облегчить бедствующее положение своей паствы. Святителю приходилось не раз ездить в Москву, испрашивая защиты для зырян, но русским князьям, занятым борьбой за великокняжеский престол, не было дела до бедствий маленького народа. Наконец, когда разбойнические нападения Асыки стали распространяться за пределы Великой Перми, новгородские владельцы земель по Ваге и Двине Василий Своеземцев и Михаил Яковлев со своими дружинами прошли до Урала и усмирили вогулов. Коварный Асыка, затаив ненависть, был вынужден поклясться не тревожить более христиан. Получив свободу, он отправился на Печору, ожидая лишь удаления новгородцев, чтобы снова начать опустошительные набеги.

Святитель Питирим с удвоенной силой стал продолжать свое архипастырское служение, он объезжал свою огромную епархию, беседовал с народом в храмах и домах, и, что особенно любил, проповедовал под открытым небом.

В 1447 году святитель Питирим был вызван для составления соборного послания в Москву, где он просил у великого князя помощи для зырян. По его ходатайству с пострадавших от набегов зырянских семей были сняты подати.

Одним из главных устремлений святителя Питирима стало распространение среди народа духовных книг. Итогом его деятельности по проповедыванию Слова Христова явилось обращение в христианство части вогулов, живших вблизи Перми. Слух о крещении своих «подданных» пробудил в Асыке бешеную ярость, и он стал готовиться к мести. Летом 1455 года, вооружив свои отряды луками и стрелами, со всевозможными предосторожностями, вогульский князь на плотах спустился по реке Вычегде; призвав по дороге корыстолюбиво настроенных вятичей, он достигнул вскоре Усть-Выми.

Был воскресный день. После литургии святитель Питирим, клир и народ совершали молебен на большом мысу. Увидев плывшие по реке плоты, прикрытые ветками деревьев, престарелый архипастырь понял, что это не могло быть случайностью. Он преклонил колена и помолился Богу, троекратно осенив крестом монастырь, церкви и город. Затем, предвидя близкую кончину, владыка обратился к народу: «Возлюбленные братья и чада мои! Господь восхотел предать меня немилосердным вогулам на смерть... Я готов умереть за Господа Бога моего, и лучше мне одному погибнуть, нежели нам всем». Но верная святителю паства, проливая слезы, не трогалась с места, хотя враг был уже близко. Святитель Питирим продолжал уговаривать христиан укрыться и, когда вогулы высыпали на берег, народ разбежался, оставив святителя одного, готовящимся принять добровольные муки.

Владыка Пермский был зверски замучен разбойниками, которые, совершив злодеяние, скрылись, уведя в плен многих жителей.

Сорок дней, пока не был получен ответ из Москвы, тело святого Питирима оставалось в срубе, сооруженном на месте мученической кончины, и, несмотря на знойный август, тление не коснулось его. Со всей Перми стекались толпы скорбящего народа, чтобы поклониться святителю, который при всеобщем плаче был погребен рядом со святителем Гераси-

мом в Усть-Вымском Благовещенском кафедральном соборе.

Святитель Иона († 1470, память 6 июня) был рукоположен на пермскую кафедру в 1455 году, вскоре после мученической кончины святителя Питирима. Нужно было иметь большую самоотверженность и преданность воле Божией, чтобы принять место, обагренное кровью двух его предшественников. Те же самые труды и лишения ожидали владыку Иону, та же опасность в лице затаившихся, но не смирившихся до конца вогульских князей.

В 1458—1459 годах московская рать, показав свою грозную силу, на долгое время утвердила на Пермской земле спокойствие и безопасность. Владыка Иона, воспользовавшись покровительством великого князя, поручившего устюжанам и новгородцам оберегать Пермь от набегов вогулов, установил в ее обширных границах твердый порядок и общественное спокойствие.

Его неусыпные попечения о благе Церкви, бескорыстная готовность содействовать улучшению нравственного и хозяйственного быта зырян, отеческая ко всем благотворительность привлекли к нему народ.

Но главным подвигом святителя Ионы было окончательное обращение в христианство всей Великой Перми, которую он, по выражению летописца, «добавне крести». В отдаленных и глухих местах этой земли, по реке Каме, жили народности, упорно державшиеся язычества, поклонявшиеся Войпелю и Золотой бабе. Посвятив себя просвещению этих язычников, святитель стойко переносил все лишения и обиды, которым он подвергался, борясь с идолопоклонством. После упорной борьбы с волхвами, вызвавшими святителя на прения о вере, святитель Иона ясно показал народу ничтожество языческих кумиров и привел, таким образом, ко Христу влиятельнейшего в тех местах князька, назвав его при Крещении Михаилом. Затем он мужественно приступил к истреблению идолов: подсекал почитаемые язычниками деревья, сжигал кумирницы, обращая в христианство все новых и новых людей.

Вскоре он вызвал из Усть-Выми опытных священников, чтобы они продолжали утверждать веру Христову в сердцах новообращенных. Деятельными и усердными помощниками святителя Ионы в его апостольских подвигах были иноки Троицко-Печерской пустыни (недалеко от Чердыни), по кончине святителя исполнявшие в тех краях обязанности приходских священников.

Как бы предчувствуя близость своей кончины, святитель Иона в последние годы особенно стремился укрепить благочестие в своих простодушных пасомых, не щадя своих старческих сил, выкорчевывал языческие обычаи и традиции. Усилиями пермского Владыки открывались новые церкви, причем нередко на местах языческих капищ. При храмах учреждались школы, где обучались новообращенные.

На пятнадцатом году своего святительского служения 6 июня 1470 года святитель Иона тихо и мирно почил в Усть-Выми. Тело его было положено в том же Благовещенском соборе по левую сторону от его предшественников, святителей Герасима и Питирима.

В 1607 году над их гробницею была установлена икона, изображавшая святителей во весь рост. По соборному постановлению, утвержденному Святейшим Патриархом Ермогеном, определено было общее празднование святителям Пермским 29 января.

Преподо́бнаго Лавре́нтия, епи́скопа Ту́ровскаго, в Бли́жних пеще́рах почива́ющаго

Тропа́рь, глас 8:

Всеблаже́нне Лавре́нтие,/ затвори́вый себе́ Го́спода ра́ди в ме́сте те́сне/ и в нем мно́га ле́та трудолю́бне пожи́вый,/ моли́ся о нас ко Го́споду,/ я́ко да и мы от вся́каго греха́ чу́вства затво́рше,/ полу́чим отверзе́ние двере́й ми́лости Госпо́дни в День су́дный.

Конда́к, глас 6:

Усе́рдне Ла́вре Пече́рстей жела́я от чуде́с прославле́ния,/ себе́ же сама́го смиря́я,/ отре́клся еси́ о́наго,/ бе́дне диа́волом му́чима, исцели́ти,/ отсла́в его́ ко пеще́ре,/ иде́же он исцели́вшися,/ блаже́нне Лавре́нтие,/ просла́ви с тобо́ю Го́спода,/ прославля́ющаго святы́х Свои́х.

Преподобный Лаврентий, затворник Киево-Печерский, епископ Туровский (XII в.), первоначально подвизался в Киево-Печерском монастыре. О нем, как о святителе, вышедшем из иноков Киево-Печерской обители, упоминает святитель Симон, епископ Владимирский и Суздальский (†1226), в своем «Послании к Поликарпу», положившем начало Киево-Печерскому патерику.

Впоследствии, как это видно из повествования святителя Симона, преподобный Лаврентий пожелал уйти в затвор, но отцы печерские не дозволили ему этого, считая (после искушения, постигшего преподобного Никиту, †1108, память 31 января) подвиг затворничества весьма трудным и небезопасным. Тогда преподобный Лаврентий перешел в монастырь во имя святого великомученика Димитрия, построенный великим князем Киевским Изяславом Ярославичем (1054—1073, 1076—1078). Здесь, затворившись, преподобный Лаврентий жил в безмолвии и строгом воздержании, пресекая слезами молитвы своей различные искушения. И не только сам избежал уязвления от духов злобы преисподней, но высокими подвигами молитвы и Богомыслия достиг дара исцелений и слыл еще при жизни чудотворцем. Монастырь во имя святого великомученика Димитрия был с 1128 года передан дочерью князя Ярополка Изяславича Анастасиею (супругой Минского князя Юрия, которому принадлежал Туров) в ведение Киево-Печерской обители и считался первоначально приписным к ней.

Во второй половине XII века, когда в Димитриевом монастыре подвизался преподобный Лаврентий, он уже был самостоятельным и управлялся своим игуменом. Независимость его подтверждается тем, что игумен Димитриевского монастыря дозволил преподобному Лаврентию подвизаться в затворе подвигом безмолвия, в чем ему отказали печерские отцы.

Пребывая в затворе, преподобный Лаврентий не прерывал духовного общения с братией Киево-Печерской обители. Известен случай, когда к святому Лаврентию привели одержимого бесом, который заставлял несча-

стного кликушествовать на разных языках — еврейском, латинском, греческом, а также на неведомых наречиях. Одержимого с трудом удерживали десять человек. Преподобный Лаврентий не смог исцелить его один и велел отвести в Киево-Печерский монастырь. Услышав это, одержимый стал кричать, что боится приблизиться к святым пещерам. Преподобный Лаврентий велел вести его силой. На вопрос провожатых, знавших, что человек тот никогда в обители не бывал,— «кого он боится?» — бес, устами одержимого, назвал по именам тридцать отцов, имевших над ним власть. А погребенные в пещерах «ныне еще больше дерзновения имеют к Богу молиться о своих черноризцах и о приходящих к ним». По приближении к святым вратам обители, нечистый дух оставил страждущего, и он совершенно здоровым вошел в монастырь. Когда его спросили, кто его исцелил, он показал на чудотворную икону Матери Божией и сказал: «Тридцать святых отцов вместе с Нею встретили нас, и я исцелился». Столь великой оказалась сила соборной молитвы Киево-Печерских иноков, предстательством Пресвятой Богородицы.

Вероятно, после этого случая преподобный Лаврентий вернулся в Печерский монастырь. Он был возведен отсюда на кафедру епископов Туровских после кончины знаменитого духовного писателя и проповедника святителя Кирилла Туровского († 1183, память 28 апреля), то есть не ранее 1172 года. В Ипатьевской летописи преподобный Лаврентий упоминается в сане епископа под 1182 годом, когда он участвовал при поставлении пресвитера Василия в архимандрита Киево-Печерского монастыря. Время управления святителя Лаврентия Туровской епархией приблизительно совпадает со временем княжения Святополка Юрьевича, одного из замечательных Туровских князей. Предполагают, что последние годы своей жизни преподобный Лаврентий провел в Киево-Печерском монастыре, куда удалился из любви к затворничеству. Точное время его кончины неизвестно. По другим сведениям, преподобный Лаврентий преставился в Туровском Борисоглебском монастыре. Местное туровское предание гласит, что из этого монастыря в XII веке были взяты нетленные мощи в Киево-Печерскую обитель. Должно быть, это мощи преподобного Лаврентия, который завещал перенести его тело в Киевские пещеры.

В старинных рукописных святцах между святыми, почивающими в Ближних (Антониевых) пещерах, первым указан «святой Лаврентий, епископ Туровский».

В «Иконописном подлиннике» о святом Лаврентии сказано: «Подобием надсед, брада, аки Богословля, раздвоилася, клобук на плечах, риза преподобническая, бос».

Память преподобного Лаврентия, святителя Туровского, совершается также 28 сентября (Собор преподобных отцов Киево-Печерских, в Ближних пещерах) и во 2-ю Неделю Великого поста (Собор всех преподобных отцов Киево-Печерских).

МЕ́СЯЦА ЯНВАРЯ́ В 30-Й ДЕНЬ

И́же во святы́х отце́в на́ших и вели́ких иера́рхов Васи́лия Вели́каго, Григо́рия Богосло́ва и Иоа́нна Златоу́стаго И свята́го священному́ченика Ипполи́та, Па́пы Ри́мскаго

Возсле́дование его́ пое́тся на повече́рии.

НА МА́ЛОЙ ВЕЧЕ́РНИ

Стихи́ры на 4, глас 4.

Подо́бен: Я́ко до́бля:

На высоту́, Васи́лие,/ Христо́вы любве́ возше́д,/ узре́л еси́ неизрече́нныя Его́/ и Боже́ственныя та́йны,/ я́же откры́в, изъясни́л еси́ лю́дем,/ я́ко благоче́стия пропове́дник му́дрый./ Те́мже моли́ от тли и бед изба́витися/ ве́рно возсле́дующим/ твои́м уче́нием, преподо́бне.

Связа́ния разреши́л еси́ ересе́й, преподо́бне,/ му́дростию слове́с и уче́ний твои́х/ и во едином́ы́слие собра́л еси́/ правосла́вныя ве́ры/ в благоразу́мии Христа́ хва́лящия, Григо́рие./ Его́же моли́/ от тли и бед изба́витися/ ве́рно прие́млющим твоя́ Боговеща́нная уче́ния.

Неразори́мо тя основа́ние/ Христо́с утверди́/ Свое́й Це́ркви, о́тче преподо́бне,/ соблюда́юща сию́ непозы́блему и необори́му вра́жиими прило́ги,/ Богоглаго́ливе Златоу́сте,/ и моля́щася от страсте́й душетле́нных изба́витися/ жа́ждущим твои́х слове́с и пучи́ны разуме́ний.

Тро́ицы избра́ние,/ нетле́ннаго же злачника́ цве́ти мирово́ннии/ и зело́ красне́йшии,/ мы́сленнаго же я́ко су́ще со́лнца лучи́,/ просвеща́ющия зе́млю/ свои́ми Боже́ственными осия́нии,/ да восхва́лим Иоа́нна вели́каго/ с Боже́ственным Богосло́вом Григо́рием/ и высокоу́мнаго Васи́лия.

Сла́ва, глас 6:

Челове́цы Бо́жии и ве́рнии раби́,/ служи́телие Госпо́дни, му́жие жела́ний,/ сосу́ди избра́ннии, столпи́ и утвержде́ния Це́ркве,/ Ца́рствия насле́дницы,/ не премолчи́те е́же вопи́ти о нас ко Го́споду.

И ны́не: Богоро́дице, Ты еси́ лоза́:

На стихо́вне стихи́ры, глас 6.

Подо́бен: Триднёвен:

Благода́ть превозмо́же,/ ве́ра преукрепи́ся,/ испо́лнишася вся ра́зума Бо́жия/ апо́столов и учи́телей ра́ди,/ и спасе́нием обогати́хомся.

Стих: Восхва́лятся преподо́бнии во сла́ве/ и возра́дуются на ло́жах свои́х.

Небе́сных та́инств/ и челове́ческих уче́ний,/ благода́тей стече́ние всеразли́чных со исправле́ньми,/ побежда́ющими вся́ко ерети́ческое сло́во,/ три святы́я Твоя́ удиви́л еси́, Го́споди.

Стих: Свяще́нницы Твои́ облеку́тся в пра́вду,/ и преподо́бнии Твои́ возра́дуются.

Васи́лий, Боже́ственный ум,/ Григо́рий, Боже́ственный глас,/ Иоа́нн, всекра́сный свети́льник,/ трие́ высоча́йшии уго́дницы Тро́ицы и служи́телие/ да спросла́вятся.

Сла́ва, глас 6:

До́брии раби́, блази́и и ве́рнии,/ блази́и де́лателие виногра́да Христо́ва,/ и́же и тяготу́ дневну́ю поне́сшии,/ и да́нный вам тала́нт возрасти́вшии,/ и по вас прише́дшим незави́девшии,/ те́мже и врата́ вам Небе́сная отверзо́шася./ Вше́дше у́бо в ра́дость Влады́ки Христа́,/ моли́те о нас, святи́и учи́телие.

И ны́не, Богоро́дичен: Никто́же, притека́яй к Тебе́:

Тропа́рь, глас 4: Я́ко апо́столов единонра́внии: Пи́сан на вели́цей вече́рни.

Сла́ва, и ны́не, Богоро́дичен.

НА ВЕЛИЦЕЙ ВЕЧЕ́РНИ

Блаже́н муж: 1-й антифо́н. На Го́споди, воззва́х: стихи́ры на 8, глас 4.

Подо́бен: Я́ко до́бля:

Благода́ти орга́ны,/ гу́сли Ду́ха,/ благознамени́тыя тру́бы пропове́дания,/ стра́шныя и достосл ы́шанныя,/ с высоты́ шумя́щия гро́мы/ и сла́ву Бо́жию сказу́ющия конце́м/ три пропове́дники вели́кия Тро́ицы,/ Иоа́нна и Васи́лия/ досто́йно с Григо́рием просла́вим.

Тро́ицы побо́рницы,/ благоче́стия забра́ла,/ и́же по двана́десятих трие́ апо́столи,/ из Еде́ма точа́щия во́ду живу́щую ре́ки/ и лице́ земли́ живото́чными напая́ющия/ Боже́ственными струя́ми,/ вели́кия стихи́и,/ ве́ру, я́коже тварь, соста́вльшия,/ достодо́лжно да почту́тся.

Не суть ре́чи, глаго́лет,/ ниже́ словеса́ глаго́лема,/ и́хже не слы́шатся гла́си их:/ во всю зе́млю бо и мо́ре/ веща́ние протече́/ Боже́ственных и му́дрых учи́телей тва́ри./ Отону́дуже изря́днейшия/ тех Боже́ственными зако́ны содержа́тся и собира́ются/ во еди́но Православие концы́.

Орга́ны Ду́ха Свята́го,/ и́стинныя трубы́,/ ри́торы Сло́ва/ восхва́лим пе́сненными гла́сы,/ догма́том их возсле́дующии,/ моля́щеся им,/ я́ко дерзнове́ние иму́щим ко Го́споду,/ дарова́ти мир кре́пкий у́бо при́сно вселе́нней,/ нам же всем проще́ние.

И́ны стихи́ры, глас 2.

Подо́бен: Ки́ими:

Ки́ими похва́льными венцы́ венча́ем учи́тели,/ разделе́нныя телесы́ и совоку́пленныя ду́хом?/ Богоно́сныя предста́тели Тро́ицы Единочи́сленныя и служи́тели,/ свети́ла, вселе́нную просвеща́ющая,/ церко́вныя столпы́,/ я́же венцы́ сла́вы, я́ко победи́вшия,/ венча́ет Христо́с Бог наш,/ име́яй ве́лию ми́лость.

Ки́ими пе́сненными добро́тами/ венча́ем Богоно́сныя Небе́сныя таи́нники и пропове́дники?/

Православия су́щия зело́ изря́днейшия Богосло́вы:/ Вели́каго священноявле́ннаго Васи́лия,/ Боже́ственнаго Богоглаго́ливаго Григо́рия/ и Иоа́нна, зело́ злата́го язы́ком,/ я́же просла́ви Тро́ица досто́йно, Госпо́дь,/ име́яй ве́лию ми́лость.

Ки́ими похва́льными глаго́лы похва́лим святи́тели,/ равноапо́стольныя благода́тию/ и единоче́стныя дарова́ньми?/ Нече́стия разори́тели,/ спаси́тели и наста́вники сло́вом и де́лом,/ па́стыри Христоподо́бныя ве́рою,/ земны́я А́нгелы, Небе́сныя челове́ки,/ я́же почествова́ Христо́с сла́вы Госпо́дь,/ име́яй ве́лию ми́лость.

Ки́ими похва́льными венцы́ венча́ем Златосло́ва,/ вку́пе с Васи́лием Григо́рия?/ Честна́я прия́телища Ду́ха,/ тве́рдыя ве́ры побо́рники,/ столпы́ Церко́вныя, ве́рных утвержде́ние,/ всех согреша́ющих утеше́ние,/ исто́чники, точа́щия во́ду,/ от нея́же почерпа́юще, услажда́емся душа́ми,/ прося́ще проще́ния прегреше́ний/ и ве́лия ми́лости.

Сла́ва, глас 6:

Та́йныя днесь Ду́ха трубы́,/ Богоно́сныя отцы́ да восхва́лим,/ воспе́вшия посреде́ Це́ркве песнь сли́чную Богосло́вия,/ Тро́ицу Еди́ну непреме́нную,/ Существо́ же и Божество́,/ низложи́тели А́риевы и правосла́вных побо́рники,/ моля́щияся всегда́ Го́споду/ поми́ловатися душа́м на́шим.

И ны́не, Богоро́дичен: Кто́ Тебе́ не ублажи́т:

Вход. Проки́мен дне. И чте́ния.

Второ́го зако́на чте́ние (глава́ 1):

Во днех о́нех/ рече́ Моисе́й к сыно́м Изра́илевым:/ ви́дите, преда́х пред лице́м ва́шим зе́млю,/ вше́дше, насле́дуйте ю, ю́же кля́тся Госпо́дь отце́м ва́шим,/ Авраа́му, и Иса́аку, и Ия́кову, да́ти им и се́мени их по них./ И реко́х к вам во вре́мя о́но, глаго́ля:/ не возмогу́ еди́н води́ти вас./ Госпо́дь Бог ваш умножи́л вы есть,/ и се есте́ днесь, я́ко зве́зды небе́сныя, мно́жеством./ Госпо́дь Бог оте́ц на́ших да приложи́т вам, я́ко да бу́дете ты́сящами сугу́бо,/ и да благослови́т вас, я́коже глаго́ла вам./ И взят от вас му́жи му́дры, и худо́жны, и смы́сленны,/ и поста́вих их владе́ти над ва́ми,/ тысящена-

ча́льники, и стонача́льники,/ и пятдесятонача́льники, и десятонача́льники,/ и писмоводи́тели судия́м ва́шим,/ и заповéдах судия́м ва́шим во вре́мя о́но, глаго́ля:/ разслу́шайте посредé бра́тий ва́ших/ и суди́те пра́ведно, посредé му́жа,/ и посредé бра́та его́, и посредé прише́льца его́./ Да не позна́ете лица́ в судé,/ ма́лому и вели́кому су́диши,/ и не устыди́шися лица́ челове́ческа,/ я́ко суд Бо́жий есть.

Второ́го зако́на чте́ние(глава́ 10):

Во днех о́нех/ речé Моисéй к сыно́м Изра́илевым:/ се Го́спода Бо́га твоего́ не́бо/ и Не́бо небесé, земля́ и вся, ели́ка суть на ней./ Оба́че отцы́ ва́ши произво́ли Госпо́дь люби́ти их/ и избра́ сéмя их по них, вас, па́че всех язы́к, в день сей./ И обрéжите жестосéрдие ва́ше,/ и вы́я ва́ша не ожесточи́те ктому́./ Ибо Господь Бог ваш,/ Сей Бог бого́в и Госпо́дь господéй,/ Бог вели́кий, и крéпкий, и стра́шный,/ Иже не диви́тся лицу́, ниже́ взéмлет дар./ Творя́й суд прише́льцу, и си́ру, и вдови́це/ и лю́бит прише́льца, да́ти ему́ хлеб и ри́зу./ И возлюби́те прише́льца,/ прише́льцы бо бéсте в земли́ Еги́петстей./ Го́спода Бо́га твоего́ да убои́шися, и Тому́ Единому послу́жиши,/ и к Нему́ прилепи́шися, и Именем Его́ клене́шися./ Той хвала́ твоя́, и Той Бог твой,/ Иже сотвори́л ти есть вели́кая и сла́вная сия́,/ я́же ви́десте о́чи твои́.

Прему́дрости Соломо́ни чте́ние(глава́ 3):

Пра́ведных ду́ши в руцé Бо́жией, и не прико́снется их му́ка./ Непщева́ни бы́ша во очесéх безу́мных умре́ти,/ и вмени́ся озлобле́ние исхо́д их,/ и éже от нас ше́ствие — сокруше́ние,/ они же суть в ми́ре./ Ибо пред лицéм челове́ческим а́ще и му́ку прии́мут,/ упова́ние их безсме́ртия испо́лнено./ И вма́ле нака́зани бы́вше, вели́кими благодé-тельствовани бу́дут,/ я́ко Бог искуси́ я и обре́те их досто́йны Себé./ Я́ко зла́то в горни́ле, искуси́ их/ и, я́ко всепло́дие жéртвенное, прия́т я./ И во вре́мя посеще́ния их возсия́ют/ и, я́ко и́скры по сте́блию, потеку́т./ Су́дят язы́ком и облада́ют людьми́,/ и воцари́тся Госпо́дь в них во ве́ки./ Надéющиися

Нань разуме́ют и́стину / и ве́рнии в любви́ пребу́дут Ему́. / Я́ко благода́ть и ми́лость в преподо́бных Его́ / и посеще́ние во избра́нных Его́.

На литии́ стихи́ры, глас 2. Ни́ла Ксанфопу́ла:

Прииди́те, Небе́сныя Тро́ицы служи́телие, / земну́ю тро́ицу святы́х иера́рхов да восхва́лим: / Васи́лия, ца́рствия тезоиме́ннаго, / Григо́рия, Богосло́вии наимено́внаго, / и Иоа́нна, вои́стинну благодатноимено́внаго, / глубины́ му́дрости Ду́ха испыта́вших, / струи́ океа́новы, исто́чники приснотеку́щия, / во́ду жи́ву ска́чущую, / проза́рныя би́серы, земна́я свети́ла, / Церко́вная корми́ла, светлоплодови́тая древеса́, / строи́тели благода́ти, / Христа́ моего́ уста́ / и Тро́ицы побо́рницы, / от Нея́ несре́дственно осиява́емыя / и моля́щияся непреста́нно о душа́х на́ших.

Возжже́ная у́глия от Нестерпи́маго Огня́, / и́же те́ми просвети́вшеся, / ве́рно да восхва́лим: / ти́и бо, е́же к Нему́ соедине́нием разже́гшеся, / свети́льницы ми́ра бы́ша, / живо́тная ни́щим показа́вшеся си́ла, / Отца́, и Сы́на, и Свята́го Ду́ха / благоче́стно я́ве пропове́даша. / И́мже и мы да прирце́м: / ра́дуйся, Тро́ицы тро́ице Богому́драя.

Глас 6:

Тро́ице Свята́я и покланя́емая, / сла́ва му́дрому промышле́нию Твоему́, / я́ко три вели́кия свети́льники челове́ком от челове́к дарова́ла еси́, / све́том просвеща́ющия Твоего́ позна́ния / и заре́ю осиява́ющия спаси́тельных Твои́х и честны́х хоте́ний, / и́миже вселе́нная, све́том ра́зума обогаща́ющися, / Твое́ю сла́вою осиява́ема есть / и к блаже́нному Твоему́ Ца́рствию тщи́тся. / Тех нас Боже́ственных послу́шати увеща́ющи уче́ний, / и Сама́, Тро́ице Свята́я, / моли́тв тех, я́же о нас, услы́ши, / я́ко Бог Всеще́дрый, / и ду́ши на́ша спаси́, Человеколю́бче.

Сла́ва, глас 6:

Свяити́тели Христо́вы и отце́в сла́ву, / столпы́ ве́ры и ве́рных учи́тели и храни́тели, / соше́дшеся, о празднолю́бцы, / пе́сненными похвала́ми воспои́м, глаго́люще: / ра́дуйся, Церко́вное свети́ло, / Васи́лие прему́дре, и сто́лпе непревра́тный; / ра-

дуйся, у́ме Небе́сный,/ архиере́ю превеличáйший, Богосло́ве Григо́рие;/ ра́дуйся, о Златосло́ве, всезлаты́й Иоáнне,/ покаáния я́сный проповéдниче./ Но, о отцы́ пребогáтии!/ Не престáйте прúсно молúтися Христу́/ о вéрою и любóвию совершáющих/ вáше всесвящéнное и Божéственное торжествó.

И ны́не, Богоро́дичен, глас то́йже:

Дéвственную добрóту, и у́мное весéлие,/ еди́ну Богоро́дицу,/ и вéрных твéрдую ограду,/ сошéдшеся, о празднолю́бцы,/ пéсненными похвалáми воспои́м, глаго́люще:/ ра́дуйся, Мáти Дéво Чúстая,/ свети́льниче светозáрный и дверь Небéсная;/ ра́дуйся, ски́ние священ́ия,/ Бóга вмéщшая во утрóбе Твоéй, Всечúстая;/ ра́дуйся, всех Небéсных чинóв превы́шшая без разсуждéния./ Тéмже, Мáти безмýжная, Влады́чице,/ не престáй храня́щи рабы́ Твоя́,/ вéрою и любóвию воспевáющия Тя прúсно/ и Рождеству́ Твоему́ покланя́ющияся безсéменному.

На стихóвне стихúры, глас 1.

Подóбен: Всехвáльнии мýченицы:

Таúнники духóвныя вку́пе,/ словéсныя трубы́ Бóжия,/ Божéственная зерцáла/ восхвáлим днесь достóйно,/ Вели́каго Васúлия,/ Божéственнаго и огнедохновéннаго Григо́рия,/ точáщаго златострýйная учéния нам/ Иоáнна, и́стинно Златоýстаго.

Стих: Восхвáлятся преподóбнии во слáве/ и возрáдуются на ло́жах своúх.

Степéнь вéры,/ ум Божéственный и бóдрый,/ река́ златострýйная,/ всесветлéйшии и честни́и свети́льницы,/ Тро́ицы побóрницы,/ прия́телища благодáтей Дýха,/ столпи́ непоколéбленнии,/ Цéркве утверждéния/ достóйно пéсньми да восхвáлим.

Стих: Священ́нницы Твои́ облеку́тся в прáвду,/ и преподóбнии Твои́ возрáдуются.

Дýха органы́,/ гро́ма Божéственнаго трубы́,/ мóлнии проповéдания,/ свéщницы всесвéтлии,/ злати́и и светоно́снии о Бóзе,/ треблажéнне Васи́-

лие,/ Григо́рие всему́дре,/ всезла́те и всече́стне Иоа́нне,/ чествующия вас спасти́ Христа́ моли́те.

Сла́ва, глас 2:

Днесь ду́ши земноро́дных возно́сятся от земны́х,/ днесь Небе́сныя быва́ют в па́мяти святы́х,/ и́бо врата́ Небе́сная взе́млются,/ и нам Влады́чня сказуе́ма быва́ют,/ Сло́ва словеса́ пропове́дуют,/ и язы́ки чудеса́ пою́т./ Мы же ко Спа́су возопие́м:/ сла́ва Тебе́, Христе́ Бо́же,/ ве́рным бо мир те́ми бысть.

И ны́не, пра́здника:

Днесь Христо́с во святи́лище прино́сится я́ко Младе́нец,/ днесь под зако́ном быва́ет,/ Иже Моисе́ю зако́н да́вый./ Ангельская удиви́шася во́инства/ на руку́ ста́рческу Держи́му,/ Иже вся́ческая Содержа́щаго зря́ще./ Симео́н гове́ния испо́лнен быв/ и ра́достне вопия́ше:/ ны́не отпусти́ мя, Спа́се, от привре́меннаго живота́/ к нестаре́ющемуся поко́ю:/ ви́дех бо Тя и возвесели́хся.

На благослове́нии хле́бов тропа́рь, глас 4:

Я́ко апо́столов единонра́внии/ и вселе́нныя учи́телие,/ Влады́ку всех моли́те/ мир вселе́нней дарова́ти/ и душа́м на́шим ве́лию ми́лость.

Дважды.

И Богоро́дице Де́во, ра́дуйся: еди́ножды.

НА ПОВЕЧЕ́РИИ

Пое́тся возсле́дование священному́ченика Ипполи́та

Кано́н, глас 4. Иоа́нна мона́ха.

Песнь 1

Ирмо́с: ***Колесни́цы фарао́новы/ и си́лу его́ ввер́же в мо́ре Кре́пкий во бране́х./ Воспое́м песнь но́вую, я́ко просла́вися.***

Гряди́те, му́ческими воспое́м пе́сньми священному́ченика,/ Богоза́рною зря́ще благода́тию све́тло просия́вша,/ Христа́ сла́вяще всегда́.

Ты за ста́до слове́сное, от Христа́ вручённое,/ Сего́ подража́я, в беде́ су́щия изря́дне, о́тче, ду́шу положи́л еси́/ и сугу́бым венце́м украси́лся еси́.

Свяще́нным от повеле́ния Бо́жия ра́дования пома́зався еле́ем му́ченическим, Ипполи́те,/ назна́менался еси́ кро́вию.

Богоро́дичен: Неопа́льну Моисе́й в горе́ Сина́йстей купину́ зря́ше,/ Тя прописа́вшую, Де́во,/ зарёю неопа́лышуся Божественнаго огня́, и́бо Бо́га родила́ еси́.

Песнь 3

Ирмо́с: *Лук си́льных изнемо́же,/ и немощству́ющии препоя́сашася си́лою,/ сего́ ра́ди утверди́ся в Го́споде се́рдце мое́.*

А́гнцы слове́сныя упа́сл еси́/ и, я́коже а́гня ове́ц, предпоже́рлся еси́,/ всех Первопа́стыря и Бо́жия А́гнца подража́я.

Млеко́м слове́сным, Ипполи́те, пасо́мыя Богодохнове́нно напои́л еси́,/ Христо́ва же свиде́тельства, ра́дуяся, испи́л еси́ ча́шу.

Собо́ры страда́льцев водя́й,/ за благоче́стие прия́л еси́ муче́ние,/ еди́наго сла́вя Бо́га Отца́ с Сы́ном и Божественным Ду́хом.

Богоро́дичен: Ра́дуйся, Ма́ти Неискусобра́чная,/ я́же Бо́га Сло́ва во утро́бе Твое́й вмести́вшая/ и ро́ждшая Воплоще́ннаго, я́ко Бо́га ку́пно и Челове́ка.

Песнь 4

Ирмо́с: *Твоего́ на земли́ явле́ния, Христе́ Бо́же,/ пропове́дая проро́к прише́ствие, с весе́лием вопия́ше:/ сла́ва си́ле Твое́й, Го́споди.*

Добродете́лей твои́х я́ко многоплете́нная Божественная плени́ца,/ я́ко па́стырь бо и свиде́тель, Ипполи́те,/ от Бо́га почествова́лся еси́, зело́ о Нем веселя́ся.

Приноше́ние А́велево превозше́л еси́,/ слове́сныя бо а́гнцы приве́л еси́ Бо́гу,/ и твое́ю кро́вию, ра́дуяся, Влады́це предста́л еси́.

Ерети́чествующих па́ки глаго́льное зломы́слие Ду́хом победи́в, блаже́нне,/ священному́ченик изря́ден любо́вию Влады́ки был еси́.

Богоро́дичен: Я́ко ви́деша А́нгели, Де́во Чи́стая,/ от утро́бы Твоея́ произше́дшаго Сы́на Бо́жия, с

весе́лием глаго́лаху:/ сла́ва Рождеству́ Твоему́, Влады́чице.

Песнь 5

Ирмо́с: *Ты, Го́споди, мой Свет,/ в мир пришёл еси́,/ Свет Святы́й, обраща́яй из мра́чна неве́дения/ ве́рою воспева́ющия Тя.*

Ты му́ченик и́стинен свяще́нником был еси́ и му́чеником святи́тель/ и сугу́быми блиста́еши дарова́ньми, Ипполи́те.

Ка́мение у́бо златоза́рное и ле́потное, Ипполи́те,/ зарёю же твоего́ священнонача́льства украси́ся твое́ страда́ние.

Ба́сни е́ллинския благоче́стно ты изобличи́л еси́, о изря́дне в му́ченицех!/ и пребеззако́нную лесть евре́ев Боже́ственною благода́тию.

Богоро́дичен: Тя ору́жие непобеди́мое на враги́ предлага́ем,/ Тя, упова́ние и наде́жду на́шего спасе́ния, Богоневе́сто, стяжа́хом.

Песнь 6

Ирмо́с: *Пожру́ Ти со гла́сом хвале́ния, Го́споди,/ Це́рковь вопие́т Ти,/ от бесо́вския кро́ве очи́щшися/ ра́ди ми́лости от ребр Твои́х исте́кшею кро́вию.*

Пожёрл еси́ Спа́су же́ртву хвале́ния в Це́ркви преподо́бных,/ я́ко Бо́гу ходата́й же и челове́ком,/ и усе́рдно ду́шу твою́ приве́л еси́ кро́вию.

Прия́л еси́ дарова́ний мно́жество Ду́хом, священному́чениче, от Бо́га/ во отверзе́нии Боже́ственных усте́н твои́х/ и приво́диши, благода́рно тебе́ умерцвля́я.

Я́ко Боже́ственно страда́льцев Твои́х, Христе́, собра́ние,/ о наде́жди лежа́щих, я́ко настоя́щими уже́ пита́ющеся,/ и сладча́е жи́зни вменя́ющим смерть.

Богоро́дичен: О, чу́до, всех чуде́с нове́йшее!/ Я́ко Де́ва, во утро́бе вся́ческая Содержа́щаго неискусому́жно заче́нши, не тесновмести́.

Седа́лен, глас 1.

Подо́бен: Гроб Твой, Спа́се:

Свети́льник присноси́нен яви́лся еси́ ми́ру,/ просвеща́я мо́лниями Боже́ственных твои́х сло-

вéс / вéрных помышлéния, святúтелю Ипполúте. / Тéмже вси священ̀ную твою́ и Божéственную пáмять / днесь рáдостно совершáем и вéрно почитáем.

Песнь 7

Ирмóс: *Спасы́й во огни́ авраáмския Твоя́ óтроки / и халдéи убúв, / я́же прáвда прáведно уловля́ше, / препéтый Гóсподи, / Бóже отéц нáших, благословéн еси́.*

Мýченическими светлостьмú и священ̀ническими просвещáеши, священномýчениче явлéнне, / вопию́щия Христý в пáмяти твоéй: / препéтый Гóсподи, Бóже отéц нáших, благословéн еси́.

Предвéдящаго издалéча страдáние священ̀нейшее, óтче, / мучéния зря, предстоя́ща тебé, рáдуяся, взывáл еси́: / препéтый Гóсподи, Бóже отéц нáших, благословéн еси́.

Рáны претерпéв от разжжéнныя любвé мучéния, / терпелúвно со дерзновéнием вопия́ше Ипполúт: / препéтый Гóсподи, Бóже отéц нáших, благословéн еси́.

Богоро́дичен: Безсéменно во утрóбе и преестéственно приéмшую непремéннаго Бóга, / за милосéрдие к человéком пришéдша, / препéтый Гóсподи, Бóже отéц нáших, благословéн еси́.

Песнь 8

Ирмóс: *Во óбразе Áнгела я́вльшагося в пещи́ óгненней песнослóвцем / Христá Бóга пóйте, óтроцы, / священ̀нницы, благословúте, / лю́дие, превозноси́те во вся вéки.*

Я́ко мягкá и тучнá жéртва: / дóбрый бо пáстырь, я́ко овчá, привóдится Христý, взывáя: / священ̀нницы, благословúте, лю́дие, превозноси́те во вся вéки.

Мýченическим венцéм блистáя, Цéркви Твоéй, Христé, иерáрх возсия́, / пóйте, óтроцы, рáдуяся, взывáя, / лю́дие, превозноси́те во вся вéки.

По прещéннем ответе смéртнем Христóв страдáлец, / рáдуяся, Ипполúт вопия́ше: / óтроцы, Христá благословúте, / лю́дие, превозноси́те во вся вéки.

Богоро́дичен: Неизглагóланно и безсéменно зачéншую / и Рóждшую рáдость вселéнней, Хри-

ста́ Бо́га,/ по́йте, о́троцы, свяще́нницы, благослови́те/ и превозноси́те во вся ве́ки.

Песнь 9

Ирмо́с: ***Рождество́ Твое́ нетле́нно яви́ся:/ Бог из боку́ Твое́ю про́йде,/ я́ко плотоно́сец яви́ся на земли́/ и с челове́ки поживе́./ Тя, Богоро́дице, тем вси велича́ем.***

Я́ко всесла́вен священному́ченик, сугу́бою уясни́л еси́ заре́ю Христо́ву Це́рковь/ и весели́ши сердца́ тя пою́щих./ Те́мже тя вси досто́йно блажи́м.

Исто́чник источи́в учéний, всеблаже́нне, Христо́ве Це́ркви,/ из му́ченических кровéй пото́ки ре́чно Бо́гу прино́сиши,/ те́мже тя вси блажи́м, Ипполи́те.

Научи́л еси́ Еди́ному, Богоглаго́ливе, Бо́гу поклани́тися в Тро́ице,/ Зижди́телю всех ви́димых же тва́рей и неви́димых,/ му́ченическим же украси́лся еси́ венце́м.

Богоро́дичен: Блиста́яй Тебе́ А́нгел предста́/ и луча́ми де́вства Твоего́ вельми́ просвети́ся,/ себе́ сама́го я́ко сво́йственныя забы́ сла́вы,/ е́же ра́дуйся, со стра́хом Тебе́ веща́ше.

Стихи́ры, глас 1.

Подо́бен: Небе́сных чино́в:

Свяще́нства благода́ть, о́тче, прие́м,/ Боже́ственными уче́нии просвети́л еси́ вся,/ Ипполи́те Бо́гому́дре,/ и свяще́нными списа́ньми истолкова́л еси́/ проро́ков Боже́ственная словеса́,/ уясня́я нам я́же отту́ду быва́ющая.

Испове́дания Бо́жественным венце́м украша́емь,/ ка́плями твои́х кровéй/ свяще́нства оде́жду украси́л еси́,/ весь све́тел и краси́н предста́л еси́ Царю́ и Влады́це и Творцу́,/ всеблаже́нне Ипполи́те.

Я́ко дерзнове́ние, всеблаже́нне,/ ко Спа́су Христу́ ны́не стяжа́в,/ вся, ве́рно тя чту́щия, спаса́й/ от бед, и напа́стей, и лю́тых обстоя́ний,/ и от страсте́й, и паде́ний, и нужд/ благоприя́тными моли́твами твои́ми.

Сла́ва, и ны́не, Богоро́дичен:

Жезло́м Твоего́ заступле́ния, Богоро́дице Чи́стая,/ зве́рския стра́сти окая́нныя души́ моея́ отжени́,/ отсю́ду ми́рно к жи́зни мя наставля́ющи,/ и свято́му мя ста́ду избра́нных Твои́х ове́ц сопричти́.

НА У́ТРЕНИ

На Бог Госпо́дь: тропа́рь святы́х, два́жды. Сла́ва, и ны́не, Богоро́дичен.

По 1-й кафи́зме седа́лен, глас 5.

Подо́бен: Собезнача́льное:

Я́ко ца́рское украше́ние Це́ркве, Васи́лия вси восхва́лим,/ догма́тов сокро́вище неоскуде́емо,/ си́ми бо сам наказа́ нас Тро́ицу чествова́ти Святу́ю,/ соедине́ну у́бо Существо́м, разделе́ну же Ипоста́сьми.

Сла́ва, глас 4.

Подо́бен: Ско́ро предвари́:

Свети́льницы пресве́тлии Це́ркве Христо́вы,/ мир просвети́сте уче́ньми ва́шими, отцы́ Богому́дрии,/ изсуши́вше е́реси всех злосла́вных/ и угаси́вше пламенови́дная ху́льных смуще́ния./ Те́мже, я́ко святи́телие Христо́вы, моли́теся спасти́ся нам.

И ны́не, Богоро́дичен:

Де́во Всепе́тая, Ма́ти Христа́ Бо́га,/ Мари́е Богоневе́сто и Неискусобра́чная,/ ве́рных предста́тельство,/ изба́ви от вся́кия беды́ и вся́кия ну́жды, Влады́чице Богоро́дице,/ ве́рою и любо́вию покро́ву Твоему́ прибега́ющия,/ Еди́на Богоневе́стная.

По 2-й кафи́зме седа́лен, глас 3.

Подо́бен: Боже́ственныя ве́ры:

Столп был еси́ Це́ркве,/ бога́тство некра́домое благоче́стия яви́лся еси́, Богосло́ве Григо́рие,/ в безстра́стии осия́л еси́ житие́ твое́/ и Тро́йческия изъясни́л еси́ догма́ты./ О́тче преподо́бне, Христа́ Бо́га моли́ о спасе́нии душ на́ших.

Сла́ва, глас 4.

Подо́бен: Удиви́ся Ио́сиф:

Во цве́тнице писа́ний, я́коже пче́лы му́дрыя, прилета́юще,/ вы объя́сте до́бре, и от цвето́в изря́днейшая,/ и мед всем ве́рным учёний ва́ших предста́висте вку́пе во всенаслажде́ние их,/ и сего́ ра́ди всяк наслажда́яйся с весе́лием зове́т:/ предста́ните па́ки и по сме́рти и́же вас восхваля́ющим, блаже́ннии.

И ны́не, Богоро́дичен:

Треволне́нии страсте́й безсо́вестный аз обурева́емь, Пречи́стая,/ призыва́ю Тя те́пле, да не пре́зриши мя, окая́ннаго, поги́бнути,/ бе́здну ми́лости ро́ждшая:/ ра́зве бо Тебе́, ины́я наде́жды не и́мам./ Да не у́бо врагом обра́дование и смех,/ наде́явся на Тя, явлю́ся,/ и́бо мо́жеши, ели́ка и хо́щеши, я́ко Ма́ти су́щи всех Бо́га.

По полиеле́и седа́лен, глас 4.

Подо́бен: Яви́лся еси́:

Прему́дрии учи́телие вселе́нныя,/ и́же Бо́га просла́вльшии де́лы и словесы́ на земли́,/ да возвели́чатся днесь, я́ко спасе́ния нам су́ще ходата́и.

Сла́ва:

Пра́зднует днесь Це́рковь честно́е торжество́ учи́телей трие́х,/ и́бо ти́и утверди́ша Це́рковь Боже́ственными свои́ми догма́ты.

И ны́не, Богоро́дичен:

Предста́тельнице необори́мая оскорбля́емых/ и те́плое заступле́ние упова́ющих на Тя,/ от бед мя изба́ви:/ Ты бо еси́ всех помо́щница.

Та́же степе́нна, 1-й антифо́н 4-го гла́са. Проки́мен, глас 4: Свяще́нницы Твои́ облеку́тся в пра́вду,/ и преподо́бнии Твои́ возра́дуются. Стих: У ста́ моя́ возглаго́лют прему́дрость, и поуче́ние се́рдца моего́ ра́зум. Вся́кое дыха́ние: Ева́нгелие от Иоа́нна, зача́ло 36.

По 50-м псалме́ стихи́ра, глас 6:

Изли́яся благода́ть во устна́х ва́ших,/ преподо́бнии отцы́,/ и бы́сте па́стырие Христо́вы Це́ркве,/ уча́ще слове́сныя о́вцы/ ве́ровати в Тро́ицу Единосу́щную/ во Еди́ном Божестве́.

Кано́н Богоро́дицы со ирмосо́м на 6, глас 2, и святы́х два кано́на на 8. Иоа́нна Евхаи́та.

Песнь 1

Ирмо́с: ***Гряди́те, лю́дие, пои́м песнь Христу́ Бо́гу,/ раздели́вшему мо́ре и наста́вльшему лю́ди, я́же изведе́ из рабо́ты еги́петския,/ я́ко просла́вися.***

Благоче́стно Тя, Чи́стую Богоро́дицу, и́стинно исповеда́ющаго, Пречи́стая, душе́ю и те́лом,/ от лю́тых бед, и неду́гов, и прегреше́ний Ты мя спаси́.

Всю в Тебе́ дарова́ний бе́здну лежа́щу уве́дехом,/ те́мже, прибега́юще, Богоро́дице, усе́рдно к покро́ву Твоему́ Божественному, спаса́емся.

О нас, Тя пою́щих, Пречи́стая, моли́ Воплоще́ннаго из пречи́стых и честны́х Твои́х кровей́,/ изба́витися от прегреше́ний и боле́зней го́рьких.

Ин кано́н святы́х, его́же краегране́сие: Трисо́лнечнаго Све́та три возвыша́ю со́лнца. Твори́ние того́же Иоа́нна.

Песнь 1. Глас и ирмо́с то́йже.

Ко́е благодаре́ние, ко́е противовоздая́ние, подоба́ющее на́шим, челове́цы, принесе́тся от нас благоде́телем,/ и́миже ко е́же до́бре бы́ти наставля́емся?

Вити́йстии язы́цы, и хи́трости, и кова́рства, и вся слове́с си́ла/ ны́не в вину́ да сподви́гнутся еди́ну/ и, чествую́ще взаи́м, да почту́т.

Сво́йственнаго у́бо им не терпя́ху,/ дабы́ что стяжа́ти на земли́, Небому́дреннии,/ храни́телие же яви́шася о́бщества и предста́телие,/ о́бщих у́бо и похва́л да сподо́бятся.

Богоро́дичен: Тя, о́бщее любоче́стие, Всенепоро́чная, на́шего естества́, вси сла́вим,/ уста́ еди́ны бы́вше и еди́но согла́сие соверши́вше.

Други́й кано́н святы́х. Твори́ние того́жде, глас 8.

Ирмо́с: ***Колесницегони́теля фарао́ня погрузи́/ чудотворя́й иногда́/ Моисе́йский жезл, крестообра́зно порази́в/ и раздели́в мо́ре,/ Изра́иля же беглеца́, пешехо́дца спасе́,/ песнь Бо́гови воспева́юща.***

Не человéческаго тщáния исправлéние сиé начинáние,/ но Твоемý престóлу приседя́щая, Человеколю́бче, Премýдрость да споспешествýет ми,/ слóва благодáть даю́щи,/ éюже прослáвити возмогý, и́хже самá дóбре предпрослáви.

Я́коже чáша, преисполня́ется, Влады́ко, благодáть Твоя́,/ и мнóгое богáтство человеколю́бия Твоегó излия́ется/ и потечé, я́коже и и́ны Áнгелы в состáве плóти показáти,/ ны́не предлежáщия в похвалý.

С Небесé Небéсным подобáше бы́ти и похвалáм,/ Áнгельское пéние, Божéственным прили́чное:/ бóзи бо причáстием, и́же естествóм и Еди́наго и́стиннаго Бóга имýще в себé,/ живýща и вещáюща.

Богоро́дичен: Пáмять преподóбных Богомýдрое сослóвие с похвалáми совершáет,/ с ни́миже и Бóжия Мáтерь, я́ко тех главá,/ в лéпоту спрославля́ется, конéчный, и пéрвый, и срéдний чин содержáщи/ и благохвалéния причащáющихся.

Катавáсия: *Сýшу глубородúтельную зéмлю:*

Песнь 3

Ирмóс: *Утвердú нас в Тебé, Гóсподи,/ Дрéвом умерщвлéй грех,/ и страх Твой всадú/ в сердцá нас, поющих Тя.*

Молúтвами Твои́ми, Чúстая,/ Бóга, Егóже родилá есú, подáждь благопремéнна Твои́м рабóм,/ притекáющим к покрóву Твоемý/ и вéрно покланя́ющимся Твоемý Рождествý.

Всю мою́ жизнь окормú, Дéво,/ упования моé и Предстáтельнице,/ искушéний и обстоя́ний избавля́ющи лю́тых мя, Приснодéво.

Премýдрость Бóжию Ипостáсную на объя́тиих я́ко понéсши, Богоро́дице,/ от невéдения и заблуждéния избáвитися пою́щим Тя молú.

Ин

Ирмóс: *На кáмени мя вéры утвердúв,/ разширúл есú устá моя́ на врагú моя́,/ возвеселú бо ся дух мой, внегдá пéти:/ несть свят, я́коже Бог наш,/ и несть прáведен, пáче Тебé, Гóсподи.*

Трубá велúкая Цéркве, светúльник, просвещáяй вселéнную,/ проповéдник, вещáнием объéмляй вся

концы́, / великоимени́тый Васи́лий сподвиза́ет собра́ние сие́.

Све́тел от жития́ и вещей́, / све́тел от слове́с и учéний, / во всех пресия́ва́я па́че всех, я́коже друго́е па́че звезд со́лнце, / многопе́тый Богосло́в днесь блажи́тся.

Се свет ми́ра ми́ру све́тит, / се земли́ соль зе́млю услажда́ет, / се дре́во жи́зни безсме́ртия плоды́ предлага́ет, Златоу́стый святы́й. / И́же умре́ти не хотя́щии, прииди́те, наслажда́йтеся.

Богоро́дичен: Вся от небытия́ в бытие́ Сотвори́вый / и естество́ Да́вый коему́ждо бы́вших, / То́йже и да́нная естества́ прелага́ти весть, я́коже хо́щет. / Отону́дуже и слы́шимо есть, я́ко и Де́ва ро́ждши, / кто не удиви́тся?

Ин

Ирмо́с: *Утвержде́й в нача́ле Небеса́ ра́зумом / и зе́млю на вода́х основа́вый, / на ка́мени мя, Христе́, за́поведей Твои́х утверди́, / я́ко несть свят, па́че Тебе́, Еди́не Человеколю́бче.*

И́же нра́вов испра́вителие и душ строи́телие, спаси́телие о́бщии всех, / и́же и деяний нам и слове́с о́бразы показа́вше, / наказа́телие жития́ све́тлии, све́тле да восхва́лятся.

Дух Бо́жий испо́лни Васи́лия худо́жества; / о́гненных же имя́ше язы́ков еди́н Григо́рий / и огне́м высокоре́чия дхне; / Христо́ва же уста́ во Иоа́нне глаголаху.

Ны́нешняго ве́ка му́дрость бу́йство про́поведи я́ве упражня́емую и́мать, / повину́ющуюся ему́ и ра́бски служа́щую: / пропове́дники бо благода́ть му́дрыя предлага́ет ри́торы.

Богоро́дичен: Во утро́бе Чи́стыя Де́вы Всели́выйся / ду́ши Богоно́сных святы́х жили́ще твори́т / и о́ных устна́ми е́же о Ма́тери сказу́ет та́инство.

Катава́сия: *Утвержде́ние на Тя наде́ющихся:*

Седа́лен, глас 8.

Подо́бен: Прему́дрости:

Вели́кия свети́льники светоза́рныя, / Це́ркве столпы́ неразори́мыя согла́сно да восхва́лим, / и́же до́брых наслажда́ющиися / и слове́с тех, ку́пно и

благода́ти: / премýдраго Златоглагóлива и Вели́каго Васи́лия / с Григóрием свéтлым Богослóвом. / К ни́мже и возопии́м, от сéрдца зовýще: / святи́телие тревеличáйшии, моли́теся Христý Бóгу / прегрешéний оставлéние дарова́ти прáзднующим любóвию святýю пáмять вáшу.

Слáва:

Премýдрость приéмше от Бóга, я́ко апóстоли ини́и трие́ Христóвы, / слóвом рáзума составля́ете догмáты, / я́же прéжде словесы́ просты́ми низлагáху, ры́барие в рáзуме си́лою Дýха, / подобáше бо тáко прóстей нáшей вéре составлéние стяжáти. / Отню́дуже вси вопиéм вам: / моли́теся Христý Бóгу прегрешéний оставлéние дарова́ти / прáзднующим любóвию святýю пáмять вáшу.

И ны́не, Богоро́дичен:

Дýшу мою́, Дéво, смиréнную, / бýрею житий искушéний ны́не я́ко кромé управлéния бы́вшую, / потопля́емую волнáми, грехóв брéменем я́вльшуся преиспóлнену / и во дно áдово приити́ бéдствующу, / предвари́, Богоро́дице, моли́тв Твои́х ми́лостию, / тишину́ подаю́щи и бед изымáющи. / Пристáнище бо Ты еси́ небýрное, / моля́щися Сы́ну Твоемý и Бóгу / прегрешéний оставлéние дарова́ти ми: / Тя бо и́мам надéжду, недостóйный раб Твой.

Песнь 4

Ирмóс: *Услы́шах, Гóсподи, / слух Твоегó смотрéния / и прослáвих Тя, / Еди́не Человеколю́бче.*

Язв мои́х душéвных, Влады́чице, и плотски́х недýгов, / Бóга рóждшая, разрешéние подáждь ми.

От обстоя́ния избáви мя, Мáти Бóжия, / и бýри, и бед Твои́ми моли́твами, Еди́на Всепéтая.

Обуревáема волнáми житéйскими исхи́ти, Дéво, / ко Твоемý пристáнищу наставля́ющи мя.

Ин

Ирмóс: *Пришéл еси́ от Дéвы, / не ходáтай, ни Áнгел, но Сам, Гóсподи, воплóщся, / и спасл еси́ всегó мя, человéка. / Тем зовý Ти: слáва си́ле Твоéй, Гóсподи.*

Разу́мливы от ни́жния му́дрости бы́вше,/ правле́ние, пресла́внии, от Боже́ственныя стяжа́сте,/ те́мже, я́ко рабы́ню, сию́ о́ной всему́дре покори́сте.

Любому́дрии, му́дрыя а́ще лю́бите, умудри́теся/ и глаго́лати научи́теся вси, и́же словесе́м чудя́щиися,/ дея́ния опа́сству и виде́ния отту́ду обуча́ющеся.

Богоро́дичен: Я́ко по́зден дождь, напоследи́ бы́вый, у́тренний,/ вод и веко́в Содете́ль, во чре́во Твое́ ука́нув, Всенепоро́чная,/ во вре́мя прохлажда́яй оскудева́ющия.

Ин

Ирмо́с: *Ты моя́ кре́пость, Го́споди,/ Ты моя́ и си́ла,/ Ты мой Бог, Ты мое́ ра́дование,/ не оста́вль не́дра О́тча/ и на́шу нищету́ посети́в./ Тем с проро́ком Авваку́мом зову́ Ти:/ си́ле Твое́й сла́ва, Человеколю́бче.*

Столп о́гнен, лю́дем ве́рным предваря́ющий и опаля́ющий враги́ ве́ры,/ племена́ же спаса́яй, изве́стно после́дующия,/ Вели́кий яви́ся Васи́лий,/ да дерза́ет и побежда́ет Христо́ва Це́рковь,/ толи́ким обогати́вшися побо́рником.

Язы́ка сла́дость и слу́ха вся́каго услажде́ние,/ твое́ сло́во бысть, Григо́рие,/ ма́нна жи́зни, роса́ сла́дкости, мед, и́же из ка́мене,/ А́нгельский хлеб Небе́сный, несы́тно насыща́тися услажде́ния его́ увеща́вая/ и исполня́яй сла́дости причаща́ющиися.

Река́ дарова́ний духо́вных напо́лнися да́же и до разли́тия,/ и до́брое лице́ земли́, я́ко сла́достный пото́к,/ от златы́х напая́ет уст, весели́ящи и утучня́ющи Христо́в вся́кий град/ Боже́ственных волн струя́ми.

Богоро́дичен: Естество́, про́сто стерпе́вшее сложе́нию/ и я́вльшееся вы́ше сли́тия в Твое́м, Влады́чице, Сы́не,/ трие́ Богоно́сции учи́телие испове́даша, от двою́ во́лю и суго́убаго де́йства,/ суго́уба по естеству́ пропове́давше.

Катава́сия: *Покры́ла есть Небеса́:*

Песнь 5

Ирмо́с: *Све́та Пода́телю/ и веко́в Тво́рче, Го́споди,/ во све́те Твои́х повеле́ний наста́ви нас:/ ра́зве бо Тебе́, ино́го бо́га не зна́ем.*

О ру́жие непобеди́мое на разли́чная искуше́ния вра́жия иму́ще,/ вся́каго враждебных озлобле́ния избавля́емся при́сно,/ и́же Тя, Богоро́дицу Чи́стую, ве́дущии.

Зако́на исполне́ние, я́же вы́шшая Херуви́мов,/ родила́ еси́ Бо́жия из Тебе́ воплоще́нна Сы́на Единоро́дна,/ Его́же о рабе́х Твои́х умоли́.

Вся́ческих Творца́ на руку́ Твое́ю поне́сши,/ Сего́ нам Твои́ми моли́твами благопреме́нна дава́й,/ ны́не от се́рдца к Тебе́ прибега́ющим.

Ин

Ирмо́с: *Просвеще́ние во тьме лежа́щих,/ спасе́ние отча́янных, Христе́ Спа́се мой,/ к Тебе́ у́тренюю, Царю́ ми́ра, просвети́ мя сия́нием Твои́м:/ ино́го бо, ра́зве Тебе́, бо́га не знаю.*

Ты исто́чник Твои́х дарова́ний испи́ти весьма́, Человеколю́бче, дал еси́ святы́м,/ ума́лен ника́коже истоща́нием, мир же весь упои́в/ и́же от чре́ва их Божественными пото́ки.

Что́ ми зла́то?/ Что́ ми бога́тство, и сла́ва, и могу́тство?/ Ды́мове, расходя́щиися по возду́ху:/ вся да изче́знут, вся да прено́сит ветр./ Мне бога́тство еди́но многорачи́тельно — учи́телей тро́ица вити́йствующая.

То́чит река́ нетле́нную пи́щу и Божественное питие́,/ то́чит а́лчущим безсме́ртное бра́шно и жа́ждущим нетле́нное питие́,/ вода́ жива́ во ве́ки и содержа́щая жи́вы пию́щия:/ вси многотеку́щия жи́зни насы́титеся.

Богоро́дичен: Имя́ше кре́пость на ны зло́ба, но не в коне́ц:/ изнемо́же бо по Де́ве, в кре́пости Си́льнаго ро́ждшей,/ подъе́мшаго плотску́ю не́мощь и си́льнаго в зло́бе умертви́вша.

Ин

Ирмо́с: *Вску́ю мя отри́нул еси́/ от лица́ Твоего́, Све́те Незаходи́мый,/ и покры́ла мя есть чужда́я тьма, окая́ннаго?/ Но обрати́ мя и к све́ту за́поведей Твои́х/ пути́ моя́ напра́ви, молю́ся.*

И́же Божественных вещей и челове́ческих му́дрыя хитрецы́,/ и́же су́щих естества́ любоистинне я́ве нам извести́вшия/ и Зиждителя тех всем

сказа́вшия я́ко ле́по,/ благода́рными гла́сы восхва́лим.

Го́рькое и те́рпкое я́же ко спасе́нию лече́б/ услади́ша му́дрыми слове́с учёньми же, и хитростьми́, и благода́тьми,/ душ Божественнии лечи́телие:/ наслажда́йтеся, вси благочести́вии, и, красу́еми, спаса́йтеся.

Молчи́т вся́ко сло́во, Богопроповедником глаго́лющим Божественная,/ и удержава́ет над Ве́тхим заве́том Но́вый,/ предлага́ющий честны́я скрижа́ли, и́же в нем законополага́ющих,/ к ни́мже причита́ется все ве́рных сосло́вие.

Богоро́дичен: Безсме́ртное естество́ сме́ртное претече́ во святы́ню,/ и Де́ва Отроковица́ безпло́тныя А́нгелы превзы́де,/ я́ко Бо́га ро́ждшая, Царя́ А́нгельскаго,/ на Него́же зре́ти о́нем невозмо́жно.

Катава́сия: *Я́ко ви́де Иса́ия:*

Песнь 6

Ирмо́с: *В бе́здне грехо́вней валя́ясь,/ неизсле́дную милосе́рдия Твоего́ призыва́ю бе́здну:/ от тли, Бо́же, мя возведи́.*

Спасе́ния приста́нище ве́дый тя, пла́вая многопеча́льнаго жития́ пучи́ну,/ призыва́ю Тя, Влады́чице,/ Ко́рмчая души́ мое́й бу́ди.

Чи́стаго жития́ отпадо́х ле́ностьми, окая́нный,/ но возведи́, Благословенная Всечи́стая,/ повеле́нием Сы́на Твоего́ сочета́вши.

Ми́лости Твоея́, Богоро́дице, сподо́би мя,/ преми́лостиваго Сло́ва поро́ждшая,/ И́же Свое́ю кро́вию от тли челове́ки изба́вльшаго.

Ин

Ирмо́с: *Бе́здна мя мно́га грехо́вная окружа́ет,/ и вопию́ Ти, проро́ка подража́яй:/ от тли мя, Го́споди, возведи́.*

Сво́йства в Тро́ице три сбогосло́вите:/ нерожде́ние Отца́, Сло́ва же рожде́ние/ и Ду́ха исхожде́ние Сама́го.

Днесь до́му сему́ светоявле́нное спасе́ние:/ два бо и три собра́нныя Христо́с, во И́мя Свое́ почеству́яй,/ посреде́ прису́тствует сих.

Неиспы́танна земна́я глубина́ к Небе́сной высоте́,/ но от земли́ святы́я вознесе́ вы́шше небе́с Небе́сное жела́ние.

Богоро́дичен: Нов Тя исто́чник, Де́во,/ и вину́ та́ин иму́ще, трие́ Богоглаго́льницы/ но́выми предложе́ньми новоле́пное прили́чествуют наруче́ние.

Ин

Ирмо́с: *Очи́сти мя, Спа́се, мно́га бо беззако́ния моя́,/ и из глубины́ зол возведи́, молю́ся:/ к Тебе́ бо возопи́х, и услы́ши мя,/ Бо́же спасе́ния моего́.*

Тро́ицу еди́нственную богосло́вити научи́хомся,/ Еди́ницу Тро́ичную пе́ти прия́хом,/ покланя́тися навыко́хом от отце́в Еди́ному Естеству́ Триипоста́сному.

Сло́во бе в нача́ле, ко Отцу́ Собезнача́льное,/ и Дух Бо́жий Бог бе Пребезнача́льный,/ про́сто, единосу́щно, соесте́ственно Божество́,/ я́ко Боже́ственнии глаго́лют пропове́дницы.

Совокупля́ю, и разделя́ю, я́же совокупле́нне разделя́емая,/ Еди́но Нераздельно помышля́ю и Три мню:/ учи́тели прие́млю три Богоно́сныя, та́ко увеща́ющия мя ве́ровати.

Богоро́дичен: Безма́терний пре́жде пло́ти,/ безо́тчий же по воплоще́нии,/ Сын О́тчий и Ма́терний, и́же сия́ нарица́яй па́че ума́ обоя́:/ Бо́гу бо подоба́ют чуде́с прослáвная.

Катава́сия: *Возопи́ к Тебе́:*

Конда́к, глас 2.

Подо́бен: Тве́рдыя:

Свяще́нныя и Боговеща́нныя пропове́дники,/ верх учи́телей, Го́споди,/ прия́л еси́ в наслажде́ние благи́х Твои́х и упокое́ние:/ труды́ бо о́нех и смерть прия́л еси́ па́че вся́каго всеплóдия,/ Еди́не, прославля́яй святы́я Твоя́.

И́кос:

Кто́ дово́лен своя́ устне́ разве́рсти/ и подви́гнути язы́к к ды́шущим огне́м си́лою Сло́ва и Ду́ха?/ Оба́че толи́ко рещи́ дерзну́:/ я́ко все преидо́ша челове́ческое естество́ си́и трие́ мно́гими и вели́кими дарова́ньми,/ деянием же и виде́нием, по обоему́ све́тлы превозше́дше./ Те́мже зело́ вели́ких даро́в

ты́я сподо́бил еси́,/ я́ко ве́рныя Твоя́ служи́тели,/ Еди́не, прославля́яй святы́я Твоя́.

Песнь 7

Ирмо́с: ***О́бразу злато́му, на по́ле Дейре служи́му,/ трие́ Твои́ о́троцы небрего́ша безбо́жнаго веле́ния,/ посреде́ же огня́ ввержени, орошаеми, поя́ху:/ благослове́н еси́, Бо́же оте́ц на́ших.***

На Кресте́ пригво́ждся, И́же из Тебе́ Воплоти́выйся, Богороди́тельнице,/ Ада́мово раздра́ рукописа́ние./ Его́же ны́не моли́, Всенепоро́чная,/ всех бед изба́витися ве́рою зову́щим:/ благослове́н еси́, Бо́же оте́ц на́ших.

Наде́жда блага́я, Засту́пница же ве́рных еси́, Влады́чице,/ и ны́не мо́лимся Тебе́, дарова́ти страда́тельства пучи́ну всем,/ на Тя упова́ющим и Сы́ну Твоему́ зову́щим:/ благослове́н еси́, Бо́же оте́ц на́ших.

Кра́сною оде́ждею спаси́тельных за́поведей, креще́нием оде́явся,/ оскверни́х ле́ностию, окая́нный,/ ны́не же Ти притека́ю, Де́во,/ оде́ждею прося́ весе́лия Тобо́ю па́ки облещи́ся.

Ин

Ирмо́с: ***Богопроти́вное веле́ние/ беззако́нующаго мучи́теля высо́к пла́мень вознесло́ есть,/ Христо́с же простре́ Богочести́вым отроко́м ро́су духо́вную,/ Сый благослове́н и препросла́влен.***

Побежда́ется, блаже́ннии, и отбега́ет я́же пре́жде непостоя́нная де́рзость ересе́й:/ воск же, раста́ява́емый от лица́ огня́,/ любоде́ичное вся́кое уче́ние показу́ется,/ ва́шим прираща́ющееся огнедохнове́нным веща́нием.

Лжи́вых у́бо уклони́шася е́ллинских буесло́вий,/ увеще́ние же томи́тельство, е́же в челове́цех, еди́но избра́ша,/ под ни́мже и́стину си́и трие́ утверди́вше,/ си́це весь сонм ве́рных побежда́ют словесы́ и увеща́ют.

Богоро́дичен: В Тебе́ вся́ко прорече́ние воспочи́/ и коне́ц прия́ше удивля́ющее глаго́люще:/ из Тебе́ же светле́е и прорече́ний чудеса́ то́чат, Чи́стая,/ му́дрыя явля́юща сказа́тели.

Ин

Ирмо́с: ***Бо́жия снизхожде́ния/ огнь устыде́ся в Вавило́не иногда́,/ сего́ ра́ди о́троцы в пещи́, ра́дованною ного́ю,/ я́ко во цве́тнице, лику́юще, пояху:/ благослове́н еси́, Бо́же оте́ц на́ших.***

Молча́щии и зову́щии, ви́димии же и слы́шимии,/ добродете́ли и му́дрости, Богоглаго́ливии, столпы́ бы́ша,/ де́лом и сло́вом вопи́ти повелева́юще:/ благослове́н Бог оте́ц на́ших.

Бо́жия гла́сы, свы́ше возгреме́вшия нам пречу́дно,/ мо́лнии же лучи́, и́же ва́ша вещания прие́млюще, всему́дрии,/ ку́пно у́бо пое́м с ва́ми:/ благослове́н Бог оте́ц на́ших.

Испуще́ни бу́дут гра́ди от каменопра́щных язы́ков,/ сокруша́ющии гнила́я уче́ний,/ а́ще кто посреде́ де́рзнет суесло́вников, пра́вая не веща́я:/ благослове́н Бог оте́ц на́ших.

Богоро́дичен: В Тя, Де́во, всели́ся и по рождестве́ Де́ву оста́ви/ Иже устроя́яй стихи́и и претворя́яй естества́,/ я́коже хо́щет, Богороди́тельнице Мари́е./ К Нему́же вопие́м с Тобо́ю, Всенепоро́чная:/ благослове́н Бог оте́ц на́ших.

Катава́сия: ***Тебе́ во огни́:***

Песнь 8

Ирмо́с: ***В пещь о́гненную ко отроко́м евре́йским снизше́дшаго/ и пла́мень в ро́су прело́жшаго Бо́га/ по́йте,дела́, я́ко Го́спода,/ и превозноси́те во вся ве́ки.***

Столп кре́пости тверд, и степе́нь, и Храни́тельницу, и Предста́тельницу/ стяжа́вше Тя верою, спаса́емся ны́не./ Пое́м Рождество́ Твое́, Пречи́стая, и превозно́сим во вся ве́ки.

Безсме́ртия проза́рный ве́мы Тя исто́чник, Богоро́дице,/ я́ко ро́ждшую Сло́во безсме́ртнаго Отца́,/ Е́же вся от сме́рти избавля́ющее, превоснося́щия Его́ во ве́ки.

Струю́ исцеле́ний нам всегда́, ве́рным, то́чиши,/ еяже незави́стную благода́ть взе́млюще, ны́не воспева́ем Рождество́ Твое́, Пречи́стая,/ и превозно́сим во вся ве́ки.

Ин, ирмо́с то́йже.

Разумева́ем благоче́стно и прославля́ем единоче́стно Еди́но Естество́, / безмерномо́щную Еди́ницу же и Тро́ицу, / вся сия́ словесы́ пра́вящую лу́чшими. / Та́ко бо сла́вити трие́ Богоно́снии преда́ша, / с ни́миже покланя́емся Ей во ве́ки.

Соедини́шася трие́ Богопропове́дницы, соедини́вши Тро́ицу / и Нераздели́льное во всех соблю́дшии, Божественным естество́м: / еди́ну от Тоя́ воспри́яша нераздели́льную сла́ву, / в похвале́ние еди́но созыва́ющую превознося́щия Ю во ве́ки.

Богоро́дичен: Прие́м, е́же по нам, возда́в же Свое́ Благоде́тель, / соде́я то́кмо, не пострада́ же, Де́во: / твори́т бо, но не в тле́ние устроя́ет, / па́че же и стражда́ во́лею, стра́стию стра́сти реши́т, / я́коже трие́ отцы́ нас тайноуча́т.

Ин

Ирмо́с: Седмери́цею пещь / халде́йский мучи́тель / Богочести́вым неи́стовно разжже́, / си́лою же лу́чшею спасе́ны, сия́ ви́дев, / Творцу́ и Избави́телю вопия́ше: / о́троцы, благослови́те, / свяще́нницы, воспо́йте, / лю́дие, превозноси́те во вся ве́ки.

Я́же Бог соедини́ в единоче́стнем едине́нии, / похвали́тель да не разлуча́ет челове́к, / но ра́вны нещу́я в те́хже дарова́ниих, / ра́вных и пе́ний песнопоя́й да сподо́бит: / о́троцы, благослови́те, свяще́нницы, воспо́йте, / лю́дие, превозноси́те во вся ве́ки.

Си́льнии и непобори́мии Божества́ спобо́рницы / и и́стины нелжи́вии споспе́шницы, / глубины́ Ду́ха до́бре испыта́вше, / Боголе́пная о Бо́зе разуме́ния отту́ду составля́ют и уча́т пе́ти: / лю́дие, превозноси́те Христа́ во вся ве́ки.

С Небесе́ у́бо велича́йшая два свети́ла просвеща́ют / по прее́мству друг дру́га подсо́лнечную; / от земли́ же светле́е всю вселе́нную озаря́ют три по тому́жде превели́кая свети́ла, / свети́ще с друг дру́гом и пою́ще ку́пно: / лю́дие, превозноси́те Христа́ во ве́ки.

Богоро́дичен: Нас ра́ди воплоще́ние и стра́сти

честны́я,/ нас ра́ди Бог с ме́ртвыми бысть,/ сме́рти у́бо невку́сен, я́ко страсте́й свобо́ден,/ к пло́ти же сме́ртней обще́нием глаго́лемый,/ и стра́сти причасти́ся, и сме́рти,/ с не́юже превозно́сим Христа́ во ве́ки.

Катава́сия: ***Нестерпи́мому огню́:***

На 9-й пе́сни Честне́йшую: не пое́м, но пое́м припе́в:

Велича́й, душе́ моя́,/ Честне́йшую Небе́сных во́инств,/ Де́ву Пречи́стую Богоро́дицу.

Та́же ирмо́с. Посе́м то́йже припе́в пое́м и к про́чим Богоро́дичным тропаре́м.

Песнь 9

Ирмо́с: ***От Бо́га Бо́га Сло́ва,/ неизрече́нною му́дростию пришедшаго обнови́ти Ада́ма, я́дию в тле́ние па́дшаго лю́те,/ от Святы́я Де́вы неизрече́нно воплоти́вшагося нас ра́ди,/ ве́рнии, единому́дренно пе́сньми велича́ем.***

Богоблаже́нная Отрокови́це, наде́жду мою́ всю усе́рдно возлага́ю на Тя:/ спаси́ мя, Ма́ти и́стинныя Жи́зни,/ и сла́дости присносу́щныя насы́титися моли́, Чи́стая,/ ве́рою и любо́вию Тя пе́сньми велича́ющa.

Я́вльшися, Де́во, дверь Боже́ственнаго Све́та,/ души́ моея́ мрак Све́та Твоего́ невеще́ственными блиста́нии озари́/ и ве́чнаго огня́ изба́витися мне умоли́, Чи́стая,/ ве́рою и любо́вию Тя пе́сньми велича́ющему.

Во чре́во Твое́ всели́ся,/ Его́же из чре́ва пре́жде веко́в Оте́ц роди́ Сы́на,/ соверше́н бысть Челове́к,/ и исто́чник дарова́ний Тя, Богома́ти,/ показа́ нам,/ ве́рно покланя́ющимся несказа́нному Твоему́ Рождеству́.

Ин

Ирмо́с: ***Безнача́льна Роди́теля Сын, Бог и Го́споди,/ воплощся от Де́вы, нам яви́ся,/ омраче́нная просвети́ти, собра́ти расточе́нная./ Тем Всепе́тую Богоро́дицу велича́ем.***

К кано́ном же святы́х на ки́йждо тропа́рь пое́м припе́вы сии́:

Велича́й, душе́ моя́,/ во иера́рсех свети́ла три вели́кая.

Се ва́ше де́лание и па́ства,/ за ю́же велича́йшия боле́зни претерпе́сте, во еди́но сошедшеся,/ ку́пно же три вы сприе́мше,/ о́бщую и́мать похвалу́ ва́ше сладча́йшее соедине́ние.

Велича́й, душе́ моя́,/ трисия́тельныя Христо́вы Це́ркве.

Не обоюдоо́стрый меч благода́ть,/ но трео́стрый на ра́тников тоя́ предлага́ет:/ еди́н небокова́нен меч, трему́ крепостьму́ изощре́н,/ при́сно побо́рствуяй по Трисия́нном Еди́ном Божестве́.

Велича́й, душе́ моя́,/ просвеща́ющия Христо́ву Це́рковь.

Ва́ше жи́тельство на Небесе́х бя́ше, пресла́внии,/ и плоть нося́щих во ве́ки нескве́рну,/ в ни́хже всесовершенне ны́не живу́ще,/ су́щим на земли́ нам пребыва́ющим/ Вы́шняя моли́те и мы́слити, и де́яти.

Велича́й, душе́ моя́,/ Честне́йшую Небе́сных вои́нств,/ Де́ву Пречи́стую Богоро́дицу.

Богоро́дичен: Тесни́т мя широта́ Твои́х вели́чий, Влады́чице,/ подавля́ющи сло́во от ча́стости,/ и пресла́вно ми случа́ется е́же недоумева́тися от благомо́щества,/ те́мже толи́ко Тя Возвели́чившаго сла́вим.

Ин

Ирмо́с: *Ужасе́ся о сем Не́бо,/ и земли́ удиви́шася концы́,/ я́ко Бог яви́ся челове́ком пло́тски / и чре́во Твое́ бысть простра́ннейшее Небе́с./ Тем Тя, Богоро́дицу,/ А́нгелов и челове́к чинонача́лия велича́ют.*

Велича́й, душе́ моя́,/ Пресвяты́я Тро́ицы три па́стыри.

Возвы́сися Тро́ичная добродете́ль и вся́ческая сла́вы испо́лни,/ ину́ю лучу́ нам возия́вши свету́лу, я́ко свое́ осия́ние, Небе́сныя тайноводи́тели,/ и́миже на Божественное о́ныя виде́ние, благочеству́юще, наставля́емся.

Велича́й, душе́ моя́,/ от Трисо́лнечнаго Свети́ла три вели́кая.

Не есть вто́рство в трие́х сих,/ старе́йшинства бо ки́йждо их но́сит,/ пе́рвый не сый, и единочестны́я превышша́я:/ присвоя́ют же па́че друг

дру́га побе́ду прера́достно,/ не вмеща́ется бо зде за́висти де́рзость, растлева́ющия единомы́слие.

Велича́й, душе́ моя́,/ Триипоста́снаго и Нераздельнаго Божества́ держа́ву.

Отцев благоче́стие, своя́ перворо́дныя сы́ны показа́вшее,/ ча́да возражда́ет све́ту при́сная/ и непороч́ная те́ми, соверша́емая Ду́хом,/ жизнь глаго́лавшим в них,/ и цел соблюда́ти испроша́ет до конца́ мир,/ его́же от них насле́дствова.

Велича́й, душе́ моя́,/ Честне́йшую Небе́сных во́инств,/ Де́ву Пречи́стую Богоро́дицу.

Сы́на Бо́га жива́го му́дрых учи́телей верх проповеда,/ Твоего́ Сы́на, от откровения О́тча,/ не от пло́ти и кро́ве сие́ тайноуве́дав, Ма́ти Бо́жия./ Те́мже Тя и Де́ву просла́вив,/ Ма́терь и Богоро́дицу возвели́чи.

Катава́сия: *В зако́не се́ни и писа́ний:*

Свети́лен.

Подо́бен: Све́те неизме́нный:

Три светоза́рныя свети́льники, па́че со́лнечных луч/ от Светонача́льныя Тро́ицы и Трисо́лнечныя Еди́ницы,/ преесте́ственно сме́шены,/ Богоно́сныя восхва́лим отцы́.

Сла́ва:

Подо́бен: Не́бо звезда́ми:

Све́та прия́телища, светолу́чныя мо́лнии,/ Васи́лия ны́не Вели́каго, Григо́рия Богосло́ва, Златоу́стаго Иоа́нна,/ да восхва́лим вси.

И ны́не:

Еди́нственное Божество́, О́тче, Сы́не и Ду́ше,/ мольба́ми Васи́лия, Григо́рия и Иоа́нна и Пречи́стыя Богоро́дицы/ да не отлучу́ся Твоея́ сла́вы.

На хвали́тех стихи́ры, глас 5. Ни́ла Ксанфопу́ла.

Подо́бен: Ра́дуйся:

Ра́дуйся, святи́телей тро́ица,/ Це́ркве вели́кая забра́ла,/ столпи́ благоче́стия, ве́рных утвержде́ние,/ ерети́чествующих низпаде́ние,/ Христо́вы упа́сшии лю́ди Боже́ственными уче́нии/ и разли́чными добродете́льми воспита́вшии,/ благода́ти я́снии проповедницы,/ зако́ны произложи́вшии Христо́ву исполне́нию,/ вожди́ к Вы́шним, ра́й-

стии вхóды,/ Христá умолúте/ низпослáти душáм нáшим вéлию мúлость.

Рáдуйся, святúтелей трóица,/ небошéственнии земнúи Áнгели,/ мúра спасéние, человéков рáдость/ и вселéнныя учúтелие,/ Слóва побóрницы,/ врáчеве премýдрии недýгов душéвных и телéсных,/ приснотекýщия рéки духóвныя,/ словесы́ напаяющии земнóе все лицé,/ Богослóвнии степéни, златослóви Божéственнии,/ Христá умолúте/ низпослáти душáм нáшим вéлию мúлость.

Рáдуйся, святúтелей трóица,/ земны́я твéрди сóлнца,/ лучú и светúла от Трисóлнечнаго озарéния,/ помрачéнных прозрéние,/ цвéти благовóннии раю́ краснéйшии,/ Богослóве, мýдрый же Васúлие, Златоýсте,/ дщúцы Дýха, скрижáли Богоначертáнныя,/ сосцы́, источáющии спасéния млекó,/ мýдрости украшéние,/ Христá умолúте/ душáм нáшим даровáти вéлию мúлость.

Слáва, глас 5:

Востру́бим трубóю пéсней,/ да ликовствýим прáзднственная и взыграем, рáдующеся,/ в пречестнóе торжествó учúтелей нáших./ Святúтелие и лю́дие да стекýтся и воспле́щут в пéснех,/ я́ко учéний источúвшия рéки превелúкия три,/ доброто́чныя присноживо́тныя Дýха/ пáстырие и учúтелие,/ Пречестны́я Трóицы трегýбыя священнотаúнники,/ сошéдшеся, да восхвáлим./ Философи — мýдрыя, иерéи — пáстыри,/ грéшницы — предстáтели, нúщии — обогатúтели,/ сущии в скóрбех — утéшители,/ пýтницы — спутешéственники,/ и́же в мóри — кóрмчии/ и вси, и́же вездé тéпле предваря́ющия,/ Божéственныя архиерáрхи похваля́юще, тáко рцем:/ пресвятúи учúтелие,/ потщúтеся изъя́ти вéрныя от житéйских соблáзнов/ и избáвити вéчных мук молúтвами вáшими.

И ны́не, Богоро́дичен. Гéрмана Патриáрха:

Востру́бим трубóю пéсней,/ прекло́ншися бо свы́ше, Всецарúца Мáти Дéва/ благословéньми венчавáет воспевáющия Ю./ Вéрнии лю́дие да стекýтся/ и Царúцу да воспле́щут в пéснех,/ Царя́

ро́ждшую, / сме́ртию одержи́мыя пе́рвее разреши́ти человеколю́бно благоизво́лившаго. / Па́стырие и учи́телие, / до́браго Па́стыря Пречи́стую Ма́терь, соше́дшеся, да восхва́лим, / све́щник златоза́рный, светоно́сный о́блак, / Небе́с простра́ннейшу, / одушевле́нный же киво́т, огнезра́чный Влады́чень престо́л, / маннопри́емную злату́ю ста́мну, / заключе́нную Сло́ва дверь, / всех христиа́н прибе́жище, / пе́сньми Богоглаго́ливыми похваля́юще, си́це рцем: / пала́то Сло́ва, / сподо́би смире́нных нас Небе́снаго Ца́рствия, / ничто́же бо невозмо́жно хода́тайству Твоему́.

Славосло́вие вели́кое и отпу́ст.

НА ЛИТУРГИ́И

Блаже́нны от кано́на 1-го песнь 3-я и от кано́на друга́го песнь 6-я. Проки́мен, глас 8: Во всю зе́млю изы́де веща́ние их / и в концы́ вселе́нныя глаго́лы их. Стих: Небеса́ пове́дают сла́ву Бо́жию: Апо́стол ко Евре́ем, зача́ло 334. Аллилу́ия, глас 4: Испове́дят Небеса́ чудеса́ Твоя́, Го́споди: Ева́нгелие от Матфе́я, зача́ло 11: Вы есте́ свет ми́ра: Прича́стен: Ра́дуйтеся, пра́веднии:

Подоба́ет ве́дати, а́ще случи́тся трие́х святи́телей, Васи́лия Вели́каго, Григо́рия Богосло́ва и Иоа́нна Златоу́стаго, в неде́лю мытаре́ву, или́ блу́днаго, или́ мясопу́стную:

На ма́лой вече́рни стихи́ры воскре́сны 4. Сла́ва, святи́телей. И ны́не, Богоро́дичен гла́са, ма́лыя вече́рни. На стихо́вне стихи́ра воскре́сна еди́на и святи́телей стихо́вна вели́кия вече́рни со стихи́ свои́ми. Сла́ва, святи́телей. И ны́не, Богоро́дичен в то́йже глас. По Ны́не отпуща́еши: и по О́тче наш: тропа́рь воскре́сен. Сла́ва, святы́х. И ны́не, Богоро́дичен. Ектени́я ма́лая и отпу́ст.

зри На вели́цей вече́рни: По кафи́зме, на Го́споди, воззва́х: стихи́ры воскре́сны 3, и Трио́ди 3, и святы́х 4. А́ще ли неде́ля мясопу́стная: Стихи́ры воскре́сны 3, и Трио́ди 4, и святы́х 3. Сла́ва, Трио́ди. И ны́не, Богоро́дичен 1-й, гла́са. На лити́и стихи́ра хра́ма, та́же Трио́ди хвали́тныя. Сла́ва, святы́х. И ны́не, Трио́ди. На стихо́вне стихи́ры воскре́сны. Сла́ва, свя́тых. И ны́не, Трио́ди. На благослове́нии хле́бов тропа́рь, Богоро́дице Де́во: два́жды, и святы́х, еди́ножды, и чте́ние.

На у́трени: На Бог Госпо́дь: тропа́рь воскре́сен два́жды. Сла́ва, святы́х. И ны́не, Богоро́дичен 1-й, в то́йже глас. По кафи́змах седа́льны воскре́сны, с Богоро́дичны их, и чте́ние во Ева́нгелии толково́м, и полиеле́й святы́х.

зри А́ще ли неде́ля блу́днаго или́ мясопу́стная: Прилага́ем и тре́тий псало́м: На река́х Вавило́нских: Та́же седа́льны

святы́х о́ба, по еди́ножды, без Богоро́дичнов. Сла́ва, седа́лен полиеле́йный. И ны́не, Богоро́дичен и чте́ние святы́х. Степе́нна и проки́мен гла́са. Вся́кое дыха́ние: Ева́нгелие воскре́сно. Воскресе́ние Христо́во: и про́чая. Кано́н воскре́сен со ирмосо́м на 4, и Богоро́дицы на два, и Трио́ди на 4, и святы́х на 4. Катава́сия: Су́шу глубороди́тельную зе́млю:

А́ще ли неде́ля мясопу́стная: Кано́н воскре́сен на 4, и Трио́ди на 6, и святы́х на 4. Катава́сия Трио́ди. По 3-й песни конда́к святы́х, и и́кос, и седа́лен их. И ны́не, Трио́ди и чте́ние. По 6-й пе́сни конда́к Трио́ди, и икос, и чтем про́лог. На 9-й пе́сни пое́м Честне́йшую: Свети́лен воскре́сен. Сла́ва, святы́х. И ны́не, Трио́ди. На хвалитех стихи́ры воскре́сны 4 и святы́х со Сла́вным 4, с припе́вы их.

А́ще ли неде́ля мясопу́стная: Тогда́ по стихи́рах святи́телей глаго́лем стих: Воскресни́, Го́споди Бо́же мой: и пое́м стихи́ру самогла́сну Трио́ди. Сла́ва, ту́южде. И ныне, Преблагословенна еси: *зри*

А́ще ли несть неде́ля мясопу́стная: То́гда в Трио́ди стиха́ не глаго́лем. Но по стихи́рах святы́х, Сла́ва, Трио́ди. И ны́не, Преблагословенна еси́, Богоро́дице: Славосло́вие вели́кое. По трисвято́м тропа́рь воскре́сен то́чию, и ектений, и отпу́ст. И исхожде́ние обы́чное в притво́р. Сла́ва, и ны́не, стихи́ра Ева́нгельская, и час 1-й. На часе́х тропа́рь воскресе́н. Сла́ва, святы́х. И ны́не, Богоро́дичен часо́в. По Отче наш: конда́ки, воскре́сен, Трио́ди и святы́х, пременя́юще, глаго́лем. *зри*

На Литурги́и: Блаже́нны гла́са на 4, и Трио́ди песнь 3-я на 4, и святы́х 6-я на 4. По вхо́де тропа́рь воскре́сен и святы́х. Та́же, конда́к воскре́сен. Сла́ва, святы́х. И ны́не, Трио́ди. Проки́мен, Апо́стол, аллилу́ия, Ева́нгелие и прича́стен дне и святы́х.

А́ще ли случи́тся трие́х святи́телей в суббо́ту мясопу́стную и пое́м слу́жбу их в пято́к, пре́жде, во всем непреме́нно.

А́ще ли случи́тся трие́х святи́телей в понеде́льник, или́ во вто́рник, или́ в четверто́к сы́рныя неде́ли: *зри*

В неде́лю ве́чера пое́м Блаже́н муж: 1-й антифо́н (в про́чия же дни сы́рныя се́дмицы глаго́лем кафи́зму рядову́ю). На Го́споди, воззва́х: стихи́ры святы́х на 6, Сла́ва, святы́х. И ны́не, Богоро́дичен 1-й по гла́су самогла́сна святы́х. Вход, проки́мен дне, и чте́ние святы́х, и ектений. На стихо́вне Трио́ди самогла́сен дне, два́жды, и му́ченичен, припе́вы же глаго́лем обы́чныя: К Тебе́ возведо́х: Сла́ва, святы́х. И ны́не, Богоро́дичен воскре́сен. По Ны́не отпуща́еши: и по трисвято́м, тропа́рь святы́х. Сла́ва, и ны́не, Богоро́дичен и отпу́ст. На повече́рии по Досто́йно: и по трисвято́м, конда́к святы́х.

А́ще же па́мять сих трие́х святи́телей случи́тся в четверток сы́рныя неде́ли, тогда́ в сре́ду на часе́х по *зри*

О сла́би, оста́ви: и по покло́нех быва́ет звон во вся, по обы́чаю. И а́бие глаго́лем: Прииди́те, поклони́мся: три́жды, и псало́м обы́чный, и ектени́я, и стихи́ры, по предпи́санному. По вхо́де проки́мен паремии́ дне и паремия́ Трио́ди, и по ней проки́мен: Да упова́ет Изра́иль на Го́спода: Та́же паремии́ святы́х. Пото́м Сподо́би, Го́споди: На стихо́вне Трио́ди самогла́сен дне, два́жды, и му́ченичен. Сла́ва, святы́х: И ны́не, Богоро́дичен. По Ны́не отпуща́еши: по О́тче наш: тропа́рь святы́х, и ектения́, и три вели́кия покло́ны. Та́же, Всесвята́я Тро́ице: и Бу́ди И́мя Госпо́дне: три́жды, и псало́м 33. Досто́йно есть: И отпу́ст. И вхо́дим в трапе́зу, и разреша́ем на сыр и я́ица.

На у́трени: На Бог Госпо́дь: тропа́рь святы́х, два́жды. Сла́ва, и ны́не, Богоро́дичен. По 1-й кафи́зме седа́лен Трио́ди, два́жды, пи́сан по 2-й кафи́зме. Сла́ва, и ны́не, Богоро́дичен его́ и чте́ние дне. По 2-й кафи́зме седа́льны святы́х о́ба, по еди́ножды. Сла́ва, и ны́не, Богоро́дичен второ́го седа́льна. Пе́рваго же седа́льна Богоро́дичен оставля́ется, и чте́ние дне. Та́же полиеле́й святы́х: и седа́льны их, и Богоро́дичен, и чте́ние. Посе́м степе́нна, 1-й антифо́н, 4-го гла́са. Проки́мен, Ева́нгелие и стихи́ра святы́х. Кано́н Богоро́дице со ирмосо́м на 6, ирмосы́, по два́жды, и святы́х два кано́на на 8. Катава́сия: Су́шу глубороди́тельную зе́млю: о́ба ли́ка вку́пе. А иде́же трипе́сно, пое́м кано́ны святы́х со ирмосо́м на 6 и трипе́сно на 8. Катава́сия Трио́ди. По 3-й пе́сни седа́льны святы́х, и Богоро́дичен их, и чте́ние святы́х. По 6-й пе́сни конда́к и и́кос святы́х, и чтем про́лог. По 9-й пе́сни свети́лен святы́х, два́жды: Сла́ва, и ны́не, Богоро́дичен. На хвали́тех стихи́ры святы́х на 4, и Сла́ва, и ны́не. Та́же псало́мщик глаго́лет: Сла́ва Тебе́, показа́вшему нам свет. И Сла́ва в Вы́шних Бо́гу: Посе́м ектения́: Испо́лним у́треннюю моли́тву на́шу: И пое́м на стихо́вне Трио́ди самогла́сен дне, два́жды, и му́ченичен. Припе́вы же глаго́лем обы́чныя: Испо́лнихомся зау́тра ми́лости Твоея́, Го́споди: Сла́ва, святы́х, глас 6: Свяще́ти Христо́вы: И ны́не, Богородичен: Де́вственную добро́ту: пи́саны на литии́. Та́же, Бла́го есть: и Трисвято́е. По О́тче наш: тропа́рь святы́х. Сла́ва, и ны́не, Богоро́дичен воскре́сен. Посе́м ектения́: Поми́луй нас, Бо́же: и возгла́с. Та́же иере́й глаго́лет: Сый благослове́н: кли́рицы же: ами́нь. Утверди́, Бо́же: и час 1-й.

На часе́х тропа́рь и конда́к святы́х.

На Литурги́и: Блаже́нны от кано́нов, 1-го песнь 3-я со ирмосо́м на 4, и друга́го песнь 6-я, на 4. По вхо́де тропари́ хра́ма Христо́ва, или́ Богоро́дицы, и святы́х. Та́же конда́к хра́ма Христо́ва. Сла́ва, святы́х. И ны́не, хра́ма Богоро́дицы, или́ Предста́тельство христиа́н: Проки́мен, Апо́стол, аллилу́ия, Ева́нгелие и прича́стен дне и святы́х.

А́ще ли случи́тся трие́х свяще́нников в сре́ду или́ в пято́к сы́рныя неде́ли: Пое́м слу́жбу всю, ве́чер и у́тро, во вто́рник или́ в четверто́к тоя́же сы́рныя седми́цы.

Моли́тва

О пресве́тлии свети́льницы Це́ркве Христо́вы, Васи́лие, Григо́рие и Иоа́нне, све́том правосла́вных догма́тов вся концы́ земли́ озари́вшии и мече́м сло́ва Бо́жия ху́льных смуще́ния и шата́ния ересе́й угаси́вшия! Припа́дающе к ва́шему милосе́рдию, с ве́рою и любо́вию из глубины́ души́ вопие́м: предстоя́ще престо́лу Пресвяты́я, Единосу́щныя, Животворя́щия и Нераздели́мыя Тро́ицы, за Ню́же сло́вом, писа́нием и житие́м до́бре подвиза́стеся и ду́ши своя́ полага́сте, всегда́ моли́теся Ей, да укрепи́т и ны в правосла́вии и единомы́слии, и непоколеби́мем да́же до смерти́ испове́дании ве́ры Христо́вы, и во вседуше́внем послуша́нии Его́ Це́ркви Свяще́й; да препоя́шет ны с высоты́ си́лою на вся неви́димыя и ви́димыя враги́ на́ша; да соблюде́т Це́рковь Свою́ незы́блему от неве́рия, суеве́рия, ересе́й и раско́ла; да да́рует наро́ду на́шему долгоде́нствие и во всем благо́е поспеше́ние; па́стырем на́шим да пода́ст духо́вное трезве́ние и ре́вность о спасе́нии пасо́мых, власте́м суд и пра́вду, во́ином терпе́ние, му́жество и одоле́ние на враги́, си́рым и вдови́цам заступле́ние, боля́щим исцеле́ние, ю́ным благо́е в ве́ре возраста́ние, ста́рцам утеше́ние, оби́димым заступле́ние и всем вся, ко вре́менней и ве́чней жи́зни потре́бная, я́ко да в ми́ре и пока́янии, жела́нием спасе́ния горя́ще, Го́сподеви рабо́тающе, до́брым по́двигом подвиза́ющеся, тече́ние на́ше скончаем и сподо́бимся в Небе́снем Ца́рствии ку́пно с ва́ми всегда́ пе́ти и сла́вити пресвято́е и великоле́пое И́мя Отца́ и Сы́на и Свята́го Ду́ха во ве́ки веко́в. Ами́нь.

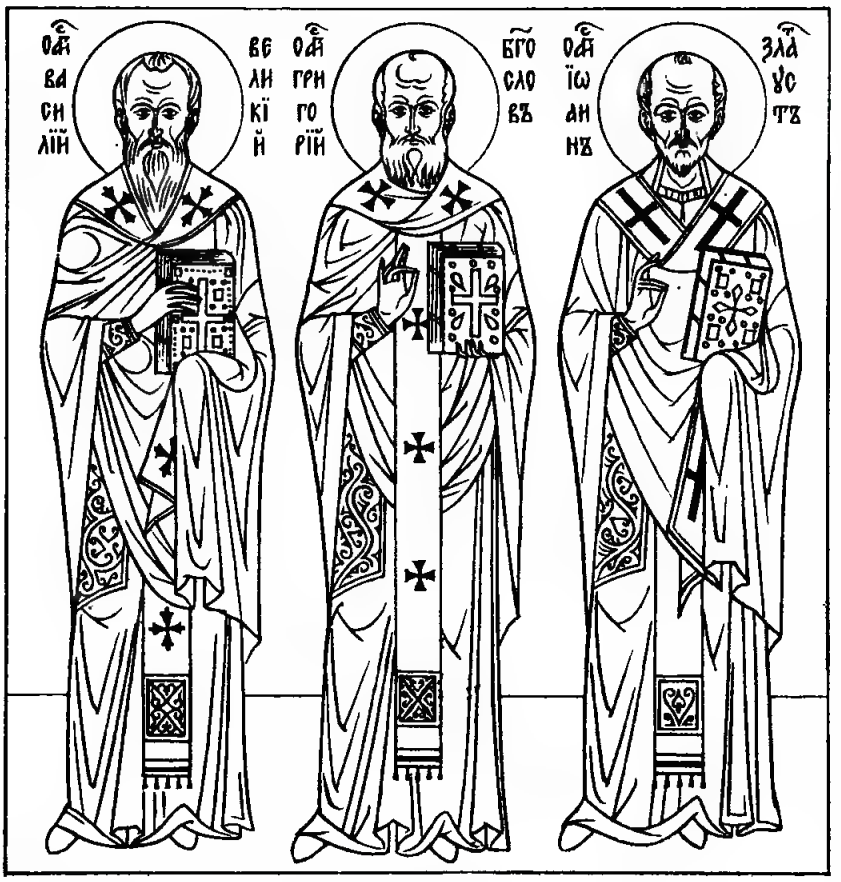

Собор святых Вселенских учителей и святителей Василия Великого, Григория Богослова и Иоанна Златоустого. В Константинополе долго происходили споры о том, кому из трех святителей следует отдавать предпочтение. Одна часть людей превозносила святителя Василия († 1 января 379), другая стояла за святителя Григория Богослова († 25 января 389), третья почитала святителя Иоанна Златоуста († 14 сентября 407).

Из-за этого среди христиан произошли церковные раздоры: одни называли себя василианами, другие — григорианами, третьи — иоаннитами.

По воле Божией, в 1084 году митрополиту Евхаитскому Иоанну явились три святителя и, объяснив, что они равны пред Богом, повелели прекратить споры и установить общий день празднования их памяти: «Объяви, чтобы христиане оставили спор. Мы как во время жизни старались о единодушии, так и по преставлении своем всего более желаем единомыслия...» Сведения о святителе Василии Великом смотри 1 января, о святителе Григории Богослове 25 января, о святителе Иоанне Златоустом 27 января.

Священномученик Ипполит, мученики Кенсорин, Савин, мученица Хрисия-дева и прочие 20 мучеников пострадали за веру Христову в 269 году в Риме при императоре Клавдии II. Первым из них был взят по доносу об исповедании христианства советник в Римском сенате Кенсорин. В суде он не стал отрекаться от веры в Христа, которую ранее исповедовал тайно, и его бросили в темницу. Там, по молитве святого Кенсорина, Господь вернул жизнь одному умиравшему узнику. Двадцать стражников, свидетелей этого чуда, потрясенные до глубины души, уверовали и исповедали Христа Спасителя. Они были обезглавлены вместе с мучеником Кенсорином.

Страшные муки приняла за веру молодая христианка Хрисия, которую пытали по тайному доносу. Палачи подвесили девушку, били ее воловьими жилами и опаляли ребра пламенем свеч. Наконец, измученную, бросили ее в темницу. Спустя несколько дней святую Хрисию вывели оттуда, разбили камнем челюсти и тяжелым молотком раздробили плечевой пояс, после чего утопили в море, с привязанным к шее тяжелым грузом.

Блаженный Савин также подвергся избиению молотом; затем его повесили на дереве, подпаливая изуродованное тело пламенем свеч. Святой Савин преставился ко Господу во время пыток, сохранив твердое исповедание веры Христовой.

Узнав об этих преступлениях, святитель Ипполит, епископ Остии, Римской пристани при устье Тибра, пришел к наместнику Клавдия Ульпию Римлянину и, называя его кровопийцем, обличил в жестокости и бесчеловечности. Святитель Ипполит мужественно заступился за пострадавших христиан, открыто исповедуя свою веру в Господа Иисуса Христа. По распоряжению наместника, слуги схватили святого Ипполита, били его

по глазам и, подвергнув другим издевательствам и мукам, бросили связанного в море. Так священномученик Ипполит разделил участь тех, кого он хотел спасти, не пожалев своей жизни. Святой Ипполит, ученик святого Иринея, епископа Лионского, был выдающимся христианским богословом, автором многих полемических сочинений против различных ересей — ноэтианской, феодотианской, монтанистской, маркионитской и других. Из его сочинений известны также Канон пасхальный, знаменитое сочинение о Христе и Слово об антихристе. Полностью дошли до нас также две его проповеди, замечательные образцы искусства гомилетики: Слово на Богоявление и Слово о пророке Данииле. Многочисленные толкования священномученика Ипполита на Священное Писание сохранились во фрагментах.

Мощи священномученика Ипполита находятся ныне в Риме, в церкви во имя священномученика Лаврентия и святителя Дамаса, Папы Римского.

В ТОЙЖЕ ДЕНЬ

Преподо́бнаго Зино́на По́стника, в Да́льних пеще́рах почива́ющаго

Тропа́рь, глас 4:

Преподо́бне о́тче Зино́не,/ преподо́бне и че́стне житие́ твое́ на земли́ препроводи́вый/ и тем Бо́гови по премно́гу благоугоди́вый,/ моли́ о нас,/ чту́щих па́мять твою́.

Конда́к, глас 8:

Восхваля́яся днесь, преподо́бне Зино́не,/ я́ко преподо́бен во сла́ве,/ и ра́дуяся дави́дски на ло́жи свое́м во Ца́рствии Небе́снем,/ не премолчи́ о нас мольбу́ принести́ ко Го́споду.

Преподобный Зинон, постник и трудолюбец, подвизался в Дальних пещерах Киево-Печерского монастыря в XIV веке. В 3-й песни Канона преподобным в Дальних пещерах он прославляется как «сияющий постом». Память его празднуется также 28 августа и во 2-ю Неделю Великого поста. В «Сказании о житиях святых, в пещере преподобного Феодосия почивающих», говорится: «Преподобный Зинон, постник и трудолюбец, многими добродетельными иноческаго жития подвиги, постом, молитвами, смирением, послушанием благоугоди Богови». Афанасий Кальнофойский писал о преподобном Зиноне: «Почил после трудов своих благословенный инок Зинон; в теле целом лежит». Мощи святого Зинона открыто почивают в Дальних (Феодосиевых) пещерах.

МЕ́СЯЦА ЯНВАРЯ́ В 31-Й ДЕНЬ

Святы́х чудотво́рцев и безсре́бреников Ки́ра и Иоа́нна

На Го́споди, воззва́х: стихи́ры безсре́бреников на 6, глас 1.

Подо́бен: Небе́сных чино́в:

Чуде́с луча́ми облиста́вше вселе́нную всю,/ Ки́ре и Иоа́нне,/ пресве́тлии свети́льницы,/ Небеси́ уподо́бистеся благода́тию,/ высо́каго жи́тельства доброде́тельми,/ зве́зды предлага́еми.

Дождеро́дныя о́блаки, преизя́ществующия/ многотеку́щими благода́тей чудесы́,/ му́ченицы Госпо́дни, всю зе́млю мы́сленно напая́ете,/ здра́вая песнопе́ния Бо́гу/ приноси́ти понужда́юща.

Исцеля́ти стра́сти души́ и телесе́/ хи́трость от Бо́га и́стинно прие́мше,/ му́ченицы Госпо́дни,/ преесте́ственно исцеля́ете вся/ не челове́ческими лечба́ми враче́бными,/ но Боже́ственными вдохнове́ньми.

Небе́сныя си́лы обходя́ще,/ светосия́ннии свети́льницы, Ки́ре и Иоа́нне,/ до́блии страда́льцы,/ су́щих на земли́ исцеля́ете телеса́/ и душе́вныя я́звы Христа́ ра́ди./ Его́же моли́те спасти́ нас.

Яко пото́ку сла́вы после́дующе, Хри́сту,/ исто́чницы безсме́ртия яви́стеся всем,/ сла́дкия источа́ете струи́/ теле́сныя и душе́вныя,/ целе́бная врачева́ния,/ и́же кровей струи́ за Христа́ излия́вше усе́рднейше.

Сла́ва, глас 8:

Дво́ица му́чеников днесь возсия́ нам,/ душе́вныя боле́зни на́ша исцеля́юща,/ Кир и Иоа́нн чудоде́йственнии./ Ов, у́бо равноа́нгельное облобыза́в,/ еди́нственное житие́ да́же до конца́ пожи́в,/ кро́вию му́ченическою присвоя́ется Христу́;/ ов же, в во́инских просия́в сосло́виих,/ Небе́сным воинствосло́виям градопису́ется./ Те́мже и в па́мяти их исцеле́ния подаю́т/ ве́рою соверша́ющим,/ моля́щеся о душа́х на́ших.

И ны́не, Богоро́дичен или́ Крестобогоро́дичен.

Подо́бен: О, преслáвнаго чудесé!

Не терплю́, Ча́до, ви́дящи Тя на Дре́ве уснувша,/ бо́дрость всем даю́щаго,/ я́ко да и́же дре́вле преступле́ния плодо́м/ сном поги́бельным уснувшим,/ Божéственную и спаси́тельную бо́дрость пода́си,—/ Де́ва глаго́лаше, пла́чущи,/ Ю́же величáем.

На стихо́вне, Окто́иха.

Сла́ва, глас 2:

Прииди́те, ве́рных сосло́вие, днесь,/ пе́сньми венча́им Ки́ра со Иоа́нном,/ ра́таи благода́ти и да́тели прося́щих оби́льнейшия,/ многообра́зне бо всем яви́шася вра́чеве пресве́тлии./ Те́мже и мо́лят о душа́х на́ших.

И ны́не, Богоро́дичен или́ Крестобогоро́дичен.

Подо́бен: Егдá от Дре́ва:

Грозд всезре́лый, Чи́стая,/ Его́же невозде́ланно во утро́бе плодоноси́ла еси́,/ на Дре́ве я́ко узре́ла еси́ Сего́ пове́шена,/ рыда́ющи, восклица́ла еси́ и взыва́ла еси́:/ Ча́до, сла́дость иска́пай,/ е́юже оты́мется пия́нство вся́кое страсте́й, Благодéтелю,/ Мене́ ра́ди, Тебе́ ро́ждшия,/ Твои́м благоутро́бием умоля́емь.

Тропа́рь, глас 5:

Чудеса́ святы́х Твои́х му́ченик/ сте́ну необори́му нам дарова́вый, Христе́ Бо́же,/ тех моли́твами сове́ты языко́в разори́,/ Це́рковь Святу́ю укрепи́,/ я́ко Еди́н Благ и Человеколю́бец.

Ин тропа́рь, глас 5:

Тро́ичная благода́ть все́льшися в честна́я сердца́ ва́ша,/ преблаже́ннии Ки́ре и Иоа́нне,/ на ду́хи нечи́стыя стра́шни прогони́телие яви́стеся./ И не то́чию явле́нным, но и та́йным/ неду́гом вра́чеве бы́сте,/ те́мже, дерзнове́ние иму́ще к Человеколю́бцу Бо́гу,/ непреста́нною моли́твою душе́вныя на́ша стра́сти исцели́те.

Ин тропа́рь, глас 5:

Свяги́и сла́внии Ки́ре и Иоа́нне,/ безсре́бренницы, му́ченицы и чудотво́рцы,/ милосе́рдием свои́м, я́ко стено́ю необори́мою, нас огради́те от всех бед/ и от враго́в ви́димых и неви́димых сохрани́те/ непреста́нною ва́шею моли́твою ко Го́споду.

НА У́ТРЕНИ

О́ба кано́на Окто́иха и святы́х на 6, глас 4.

Песнь 1

Ирмо́с: ***Мо́ря черну́ю пучи́ну/ невла́жными стопа́ми/ дре́вний пешесте́ствовав Изра́иль,/ крестообра́зныма Моисе́выма рука́ма/ Амали́кову си́лу в пусты́ни победи́л есть.***

Власть на лесть воспри́ял еси́, Ки́ре блаже́нне,/ сострада́льца боле́зней име́в Иоа́нна сла́внаго./ Тем сла́дости лу́чшия на Небесе́х наслажда́етеся.

Во́инством духо́вным препоя́сався, Ки́ре всече́стне,/ земно́е же во́инство оста́вив, Иоа́нне всехва́льне,/ на де́моны взя́сте от Христа́ победи́тельная.

Фе́клине добродете́ли поревнова́вше, жены́ Божественныя,/ в де́вственную равноа́нгельную оде́жду благоче́стно оде́яшася,/ му́ченическим же жела́нием к подвигом совлека́шася.

Богоро́дичен: Безсе́менно О́тчею во́лею от Божественнаго Ду́ха/ Бо́жияго зачала́ еси́ Сы́на и пло́тию породила́ еси́,/ из Отца́ безма́терня, нас ра́ди из Тебе́ безо́тча.

Песнь 3

Ирмо́с: ***Весели́тся о Тебе́ Це́рковь Твоя́, Христе́, зову́щи:/ Ты моя́ кре́пость, Го́споди,/ и прибе́жище, и утвержде́ние.***

Плотско́ю не́мощию, укрепля́еми Христо́выми страстьми́,/ благосла́внии му́ченицы человекоуби́йцу низложи́ша.

Боле́зней пло́ти и нетле́нныя сла́дости Ду́хом Христо́вы му́ченицы прие́млюще, ра́довахуся.

Укрепи́ся немощно́е же́нскаго Кресто́м естества́,/ те́мже врага́ зми́я му́жески победи́ша.

Богоро́дичен: Ты еди́на земны́м па́че естества́ благи́х Ходата́ица, Ма́ти Бо́жия, была́ еси́,/ те́мже Ти, ра́дуйся, взыва́ем.

Седа́лен, глас 4.

Подо́бен: Вознесы́йся:

До́лу влеку́щия сла́сти попра́вше,/ к муче́ния страда́льцы Боже́ственней высоте́ све́тло взя́стеся благода́тию,/ Ки́ре и Иоа́нне, вселе́нныя свети́льницы./ Те́мже мо́лимся омраче́ния греха́ и неду́гов изба́вити ны,/ су́щаго над все́ми Бо́га моля́ще.

Сла́ва, и ны́не, Богоро́дичен:

По Бо́зе в Твой, Богоро́дице, прибе́г, смире́нный, покро́в Боже́ственный,/ припа́дая, молю́ся:/ поми́луй, Пречи́стая, я́ко превзыдо́ша главу́ мою́ гре́си,/ и бою́ся, Влады́чице, мук, и трепе́щу,/ моле́ние сотвори́, Чи́стая, к Сы́ну Твоему́ от сих изба́вити мя.

Крестобогоро́дичен:

Из Безнача́льнаго Отца́ рожде́ннаго, напосле́док Тя пло́тию ро́ждшая,/ на Кресте́ ви́ся-ща зря́щи, Христе́,—/ увы́ Мне, любе́знейший Иисусе,— вопия́ше:—/ ка́ко, сла́вимый я́ко Бог от А́нгел,/ от беззако́нных ны́не челове́к, Сы́не, хотя́ распина́ешися?/ Пою́ Тя, Долготерпели́ве.

Песнь 4

Ирмо́с: *Вознесе́на Тя ви́девши Це́рковь на Кресте́,/ Со́лнце пра́ведное,/ ста в чи́не свое́м,/ досто́йно взыва́ющи:/ сла́ва си́ле Твое́й, Го́споди.*

Невече́рния благода́ти светозаре́ние враги́ низложи́ любомра́чныя льсти,/ сея́ ратобо́рцы, свети́льники сия́ющия, Ки́ра и Иоа́нна показа́вши.

Услади́шася Тро́йческим рече́нием,/ и от Нея́ му́ченицы зело́ возлю́блени бы́вше, Кир же и

Иоа́нн,/ соедине́нием лу́чшим орга́ни Бо́жии пока́застеся.

Я́ко че́стен ваш храм, отгони́телен лука́вых духо́в,/ отгоня́ет неду́ги всех боля́щих, непобеди́мии му́ченицы,/ благода́ть исцеле́ния подава́ет.

Богоро́дичен: Неискусобра́чно родила́ еси́, о Де́во,/ и по рождестве́ яви́лася еси́ де́вствующи па́ки;/ те́мже немо́лчными гла́сы, ра́дуйся, Тебе́, Влады́чице,/ ве́рою несомне́нною взыва́ем.

Песнь 5

Ирмо́с: *Ты, Го́споди, мой Свет,/ в мир прише́л еси́,/ Свет Святы́й, обраща́яй из мра́чна неве́дения/ ве́рою воспева́ющия Тя.*

Тя, Спа́се, дво́ица му́чеников возжеле́,/ Ты, Святы́й во святы́х, Ки́ра и Иоа́нна досто́йно поче́л еси́.

Твое́ де́ло, Бла́же, врага́ потребле́ние,/ Ты му́ченики благоче́стия Кресто́м соде́лал еси́/ и сла́вою венча́л еси́.

Тя еди́наго люби́ти небоя́зненным мудрова́нием,/ пома́завшеся де́вством, Иоа́нн и Ки́р му́жество соде́лаша.

Богородичен: Тя ору́жие непобеди́мое на враги́ предлага́ем,/ Тя тве́рдость и наде́жду на́шего спасе́ния, Богоневе́сто, и́мамы.

Песнь 6

Ирмо́с: *Пожру́ Ти со гла́сом хвале́ния, Го́споди,/ Це́рковь вопие́т Ти,/ от бесо́вския кро́ве очи́щшися/ ра́ди ми́лости от ребр Твои́х/ исте́кшею кро́вию.*

Пожре́тися му́ченицы за Христа́ изво́лиша, не́жели и́долом пожре́ти,/ лука́ваго же мучи́теля привести́,/ за милосе́рдие за ны поже́ршагося, я́ко овча́.

Изнемого́ша и́же нища́дно му́ченики стру́жущии,/ стру́жемым же стре́лы я́звы младе́нец быва́ху:/ пресла́вно бо утвержда́хуся Боже́ственным Ду́хом.

Го́спода и Царя́ всея тва́ри испове́давшая ве́рою дво́ица едино́му́дренная и единострада́льная/ беззако́нным да́же до кро́ве сопроти́вишася.

Богоро́дичен: О, чу́до, всех чудёс новёйшее!/ Я́ко Де́ва во утро́бе вся́ческая Содержа́щаго, неискусому́жно заче́нши, не тесновмести́.

Конда́к, глас 3.

Подо́бен: Де́ва днесь:

От Божественныя благода́ти дар чудёс приёмши, святи́и,/ чудодёйствуете непреста́нно,/ вся на́ша стра́сти рукодёйством секу́ще неви́димым,/ Ки́ре Богому́дре со Иоа́нном сла́вным:/ вы бо Божественнии вра́чеве есте́.

И́кос:

Са́ми себе́ Бо́гу возло́жше, святи́и,/ вся́кое искуше́ние лю́тых Его́ ра́ди претерпе́сте,/ уме́рше усе́рдно, му́ченицы до́блии,/ и по конча́не всем источа́ете Божественная дарова́ния,/ су́щим в разли́чных неду́зех,/ и от мно́гих исцеля́юще зол,/ от ни́хже еди́н и пе́рвый есмь аз, окая́нный./ Те́лом бо и душе́ю от язв лю́тых боле́зную/ и ве́рою вам вопию́:/ исцели́те мя,/ вы бо Божественнии вра́чеве есте́.

Песнь 7

Ирмо́с: *В пещи́ авраа́мстии о́троцы перси́дстей,/ любо́вию благоче́стия па́че,/ не́жели пла́менем, опаля́еми, взыва́ху:/ благослове́н еси́ в хра́ме сла́вы Твоея́,/ Го́споди:*

Изве́сивше я́ко в преклоне́нии ме́рила мудрова́ние,/ тягото́ю пречи́стыя сла́вы страда́льцы возвыша́еми, взыва́ху:/ благослове́н еси́ в хра́ме сла́вы Твоея́, Го́споди.

Не неве́дуще супоста́тнаго умышле́ний, всяк ран вид и ласка́ний поплева́вше, му́ченицы:/ благослове́н еси́,— вопия́ху,—/ в храме́ сла́вы Твоея́, Го́споди.

Терпе́нием ран венча́еми, Иоа́нн же и Кир, защи́тницы, Тро́ице взыва́ху:/ благослове́н еси́ в хра́ме сла́вы Твоея́, Го́споди.

Богоро́дичен: Вы́шняго освяще́нное Божественное селе́ние, ра́дуйся!/ Тобо́ю бо дадеся ра́дость, Богоро́дице, зову́щим:/ благослове́на Ты в жена́х еси́, Всенепоро́чная Влады́чице.

Песнь 8

Ирмо́с: ***Ру́це распросте́р, Дании́л / львов зия́ния в ро́ве затче́; / о́гненную же си́лу угаси́ша, / добродете́лию препоя́савшеся, / благоче́стия рачи́тели о́троцы, взыва́юще: / благослови́те, вся дела́ Госпо́дня, Го́спода.***

Ко отверже́нию у́бо нечести́вии естество́м су́щаго Бо́га призыва́ху лю́те; / но непобе́днии му́ченицы тва́рию явля́ху всех Зижди́теля су́ща, взыва́юще: / благослови́те, вся дела́ Госпо́дня, Го́спода.

Неи́стовствующиися ле́стию гне́вно, земна́я му́дрствующии мучи́телие / и́же житие́ иму́щия на Небесе́х неразори́мо сме́ртию к жи́зни отсыла́ху, взыва́ющия: / благослови́те, вся дела́ Го́сподня, Го́спода.

Мо́щи му́чеников блиста́ния чуде́с яви́шася селе́нней, Христе́, / злоде́мона мечта́нную лесть посрамля́юще, / вопию́щим же благоле́пно исцеле́ния подава́юще: / благослови́те, вся дела́ Госпо́дня, Го́спода.

Богоро́дичен: Без ма́тере из Отца́ Сло́во Сый, пе́рвее, / без отца́ бысть из Тебе́, второ́е, Всечи́стая, / воплоще́ся пе́рвее Безпло́тный, / за благоутро́бие восхоте́в спасти́ пою́щия: / благослови́те, вся дела́ Госпо́дня, Го́спода.

Песнь 9

Ирмо́с: ***Ка́мень нерукосе́чный / от несеко́мыя горы́, Тебе́, Де́во, / краеуго́льный отсече́ся, / Христо́с, совокупивый разстоя́щаяся естества́. / Тем, весели́щеся, Тя, Богоро́дице, велича́ем.***

Послушли́ва до сме́рти двои́ца непобеди́мых му́чеников яви́ся, Иоа́нна и Ки́ра, / Влады́чним Божественным веле́нием, / те́мже в ру́це Зижди́теля своя́ ду́ши преда́ша.

Свети́ла сия́ют два, чуде́с сия́ния, от Исто́чника еди́наго светоно́снаго, / немощны́м источа́юща нетле́нную благода́ть, / я́же досто́йно велича́ем.

Еди́ницу у́бо Божественнаго существа́, но Ипоста́сьми Трои́цу, / непобеди́мых му́ченик дво́ица му́жески богослове́ше: / воплоще́ннаго же Сло́ва, Еди́наго Христа́ во двою́ естеству́.

Богоро́дичен: Пощади́ мя, Христе́, егда́ прии́деши суди́ти мир со сла́вою,/ разреши мглу страсте́й мои́х, мольба́ми ро́ждшия Тя и честны́х му́ченик Твои́х,/ я́ко Благ и Многоми́лостив.

Свети́лен:

Подо́бен: Не́бо звезда́ми:

Чудоде́йственнии свети́льницы, Ки́ре со Иоа́нном,/ душе́вныя на́ша неду́ги и теле́сныя исцели́те,/ от Го́спода прие́мше благода́ть исцеле́ний.

Богоро́дичен:

От Бо́га ми́рови пода́нных благи́х Ты вина́ была́ еси́, Богоро́дице,/ но и ны́не моли́ о о́бщем спасе́нии благопреме́ннаго Бо́га.

На стихо́вне Окто́иха.

Сла́ва, глас 4:

Достохва́льными пе́сньми, ве́рнии,/ возвели́чим Ки́ра и Иоа́нна,/ в ду́се единокро́вныя и по пло́ти братому́дрыя,/ с ни́ми же Афана́сию до́блюю похваля́юще/ и прозябе́ние ея́:/ Феодо́тию, Евдокси́ю и Феокти́сту,/ страстоте́рпицы и присноде́вы,/ моля́щия Христа́ о душа́х на́ших.

И ны́не, Богоро́дичен или́ Крестобогоро́дичен.

Подо́бен: Зва́нный вы́ше:

Не рыда́й Мене́, Ма́ти,/ зря́щи на Дре́ве пове́шена Твоего́ Сы́на и Бо́га,/ на вода́х пове́сившаго зе́млю неодержи́мо/ и всю тварь созда́вшаго,/ и́бо воскресну́, и просла́влюся,/ и а́дова ца́рствия сокрушу́ кре́постию,/ и погублю́ того́ си́лу,/ и свя́занныя изба́влю от злоде́йства его́,/ яко Благоутро́бен,/ и Отцу́ Моему́ приведу́, я́ко Человеколю́бец.

НА ЛИТУРГИ́И

Блаже́нны Окто́иха, на 4 и святы́х от кано́на песнь 3-я, на 4. Проки́мен, глас 4: Святы́м, и́же суть на земли́ Его́,/ удиви́ Го́споди вся хоте́ния Своя́ в них. Стих: Предзре́х Го́спода предо мно́ю вы́ну, я́ко одесну́ю мене́ есть, да не подви́жуся. Апо́стол к Кори́нфяном, зача́ло 153. Аллилу́ия, глас 2: Се что́ добро́, или́ что́ красно́,/ но е́же жи́ти бра́тии вку́пе. Ева́нгелие от Матфея́, зача́ло 34, от полу́. Прича́стен: Ра́дуйтеся, пра́веднии, о Го́споде:

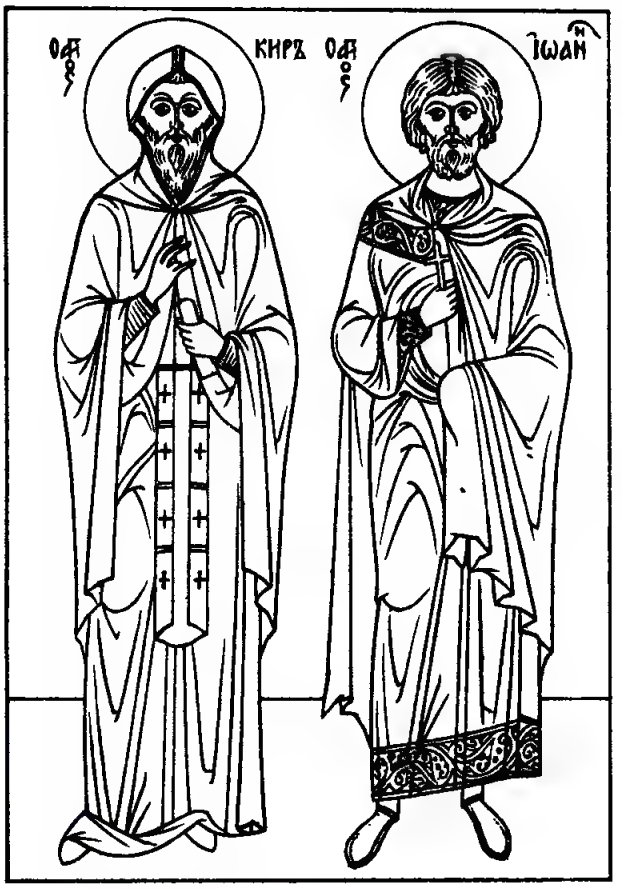

Святой чудотворец и бессребреник Кир был прославленным врачом в городе Александрии, где родился и получил образование. Он лечил больных безвозмездно, подавая помощь как обыкновенными средствами медицины, открытыми Гиппократом и Галеном, так и духовной силой веры и молитвы, врачуя также душевные недуги, которые часто бывают причинами телесных болезней. Своими наставлениями и примером добродетельной, истинно христианской жизни святой врач обратил ко Христу многих язычников.

В то время император Диоклитиан (284—305) воздвиг на христиан ожесточенное гонение. Святой Кир был обвинен перед наместником Александрии, что он — христианин, и многих наставляет в христианской вере; наместник приказал арестовать святого. Узнав об этом, святой Кир удалился из города в Аравийскую пустыню. Это он сделал не из страха пыток или мученической смерти за Христа, но, во-первых, исполняя слова Христовы: «Когда вас гонят в одном городе, бегите в другой» (Мф. 10,23), во-вторых, из желания продолжить свою помощь ближним; в-третьих, желая достойно приготовить себя к страданиям за Господа в иноческом чине. По прибытии в Аравийскую пустыню святой Кир незамедлительно принял монашеский постриг.

Господь удостоил его дара чудотворения, и он уже не лечением и травами, а молитвой и словом исцелял всякие болезни. Видя это, язычники прославляли Имя Христово и, оставив свои заблуждения, обращались ко Христу, Истинному Богу.

В то время в Едессе (город в Киликии, юго-восточной области Малой Азии) жил **святой Иоанн**, благочестивый христианин, имевший почетное воинское звание. Когда началось гонение, он оставил все и пришел в Иерусалим. Услышав о святом Кире и совершаемых им чудесах, святой Иоанн возгорелся желанием подвизаться вместе с таким великим угодником Божиим. На розыски святого Кира он отправился, прежде всего, в Александрию, затем в Аравию. Найдя там святого Кира, святой Иоанн всей душой привязался к нему и стал его верным последователем, усердно подражая его добродетельной жизни.

Узнав, что в Египте, в городе Канопе, схвачена христианка **Афанасия** с тремя юными дочерьми: **Феоктистой** — 15 лет, **Феодотией** — 13 лет и **Евдоксией** — 11 лет, святые Кир и Иоанн поспешили в Каноп, опасаясь, как бы страх перед мучениями не заставил юных исповедниц отречься от Христа. Они посетили их в темнице, где вдохновенными речами укрепили в любви к Спасителю и утвердили в мужестве перед предстоящим подвигом.

Об этом было донесено градоправителю Канопа Сириану, который в ярости приказал схватить обоих мужей и привести к себе. Святые Кир и Иоанн были немедленно схвачены. На допросе, убедившись в их твердом и безбоязненном исповедании веры во Христа, правитель Сириан приказал жестоко пытать святых на глазах Афанасии и ее дочерей. Святые исповедники остались непоколебимыми. Оставив их, мучитель начал истязать Афанасию с дочерьми, но не смог побороть их мужества и повелел обезглавить. Вслед за ними на том же месте казнили и святых бессребреников Кира и Иоанна († 311). Христиане погребли их тела в церкви святого

апостола и Евангелиста Марка. В 412 году мощи святых Кира и Иоанна были перенесены из Канопа в близлежащее селение Мануфин. В селении Мануфин было языческое капище и обитали злые духи, внушавшие всем страх. Патриарх Александрийский Феофил (385—412) хотел очистить это место, но не успел. Его преемнику святителю Кириллу (412—444) явился в видении Ангел Господень и повелел перенести в Мануфин святые мощи Кира и Иоанна. После перенесения их селение очистилось от вражеской силы. Святитель Кирилл построил в Мануфине храм во имя святых. Впоследствии их мощи были перенесены в Рим, а оттуда в Мюнхен.

В ТО́ЙЖЕ ДЕНЬ

И́же во святы́х отца́ на́шего Ники́ты епи́скопа, Новгоро́дскаго чудотво́рца.

ВЕ́ЧЕР

Блаже́н муж: На Го́споди, воззва́х: стихи́ры на 6, глас 6.

Подо́бен: Всю отложи́вше:

Плотско́е стремле́ние/ воздержа́нием увяди́л еси́,/ лико́м по́стническим совокупи́лся еси́,/ безстра́стием укра́шен,/ ум предочи́стив/ непреста́нными к Бо́гу манове́нии,/ святи́тельства па́ству восприя́л еси́,/ приле́жно о ста́де попече́ние име́л еси́,/ святи́телю Ники́то,/ душетле́нных неду́гов отгоня́я мрак/ и просвеща́я све́том Богоразу́мия./ О всех приле́жно моли́ся,/ спасти́ся душа́м на́шим.

Преподо́бне о́тче,/ Богоблаже́нне святи́телю Ники́то,/ приле́жныя моли́твы/ за лю́ди твоя́ Бо́гу приноси́л еси́,/ и, бездо́ждию не́когда бы́вшу,/ ты, Влады́ку Христа́ умоли́в,/ дождь с Небесе́ свел еси́,/ и ча́да твоя́ возвесели́л еси́,/ и благодаре́ние Бо́гу возсыла́ти/ вся научи́л еси́./ И ны́не о ста́де твое́м приле́жно моли́ся,/ спасти́ся душа́м на́шим.

Богоблаже́нне о́тче,/ святи́телю Ники́то,/ челове́че Небе́сный, земны́й А́нгеле,/ де́лателю виногра́да Христо́ва,/ у́ме Боже́ственный, духо́вный орга́не,/ свети́льниче многосве́тлый,/ любве́ струя́ неистощи́мая,/ ви́дя гра́да запале́ние/ и лю́ди, в печа́ли и тузе́ пребыва́ющия,/ приле́жно Христу́ моли́лся еси́,/ и пла́мень угаси́л еси́,/ и от ско́рби на ра́дость лю́ди твоя́ премени́л еси́.

Сла́ва, глас 6:

Свяще́нная и сла́вная Це́рковь Вели́каго Нова́града,/ архиере́й же, и свяще́нных собо́ри,/ и мно́жество наро́да,/ све́тло торжеству́юще в па́мять святи́теля Ники́ты,/ с любо́вию взыва́ют:/ ра́дуйся, пресве́тлый свети́льниче и моли́твенниче те́плый:/ мно́га бо ле́та сокрове́ны бы́ша честны́я твоя́ мо́щи,/ ны́не же обрето́шася це́лы и неразруши́мы/ и па́че со́лнца сия́ющи,/ я́же любе́зно лобыза́ем, освяще́ние прие́млюще и глаго́люще:/ сия́ суть ча́да твоя́, святи́телю,/ я́же Ева́нгелием породи́л еси́/ и в правосла́вии утверди́л еси́./ И ны́не моли́ся Го́споду/ спасти́ся душа́м на́шим.

И ны́не, Богоро́дичен. Вход. Проки́мен дне. И чте́ния 3, святи́тельская (*зри страни́цы 332—334*).

На литии́ стихи́ры, глас 2.

Подо́бен: Егда́ от Дре́ва:

Боже́ственная благода́ть духо́вная/ пома́за тя ми́ром разу́мным, святи́телю,/ Вели́кому Нову́граду первопресто́льника,/ и Богоуго́дное твое́ житие́ прекра́сна тя, Богому́дре, показа́./ Святи́телей был еси благоле́пие,/ преподо́бных украше́ние,/ и ны́не мир весь просвеща́еши чуде́сными заря́ми./ Тем па́мять твою́, Ники́то, торжеству́ем.

По честне́м твое́м преставле́нии/ мно́га ле́та сокрове́ны бы́ша честны́я мо́щи твоя́,/ святи́телю Ники́то,/ ны́не же обрето́шася це́лы и невреди́мы,/ и, я́ко светоза́рное со́лнце, сия́юще,/ ве́рных сердца́ просвеща́ющe/ и весь мир озаря́юще./ Те́мже ра́достно соверша́ем пречестну́ю па́мять твою́.

Я́ко свеща́ пресве́тлая,/ и я́ко свети́льник всеми́рный,/ и я́ко заря́ прекра́сная,/ и я́ко звезда́ незаходи́мая,/ посреди́ вели́кия Це́ркве просия́ша честны́я мо́щи твоя́, святи́телю,/ светоно́сными блиста́нии ста́до твое́ просвеща́юще/ и вся, со стра́хом прикаса́ющияся/ и уми́льно вопию́щия:/ сон че́стен пред Го́сподем смерть преподо́бных Его́.

Сла́ва, глас то́йже:

Зако́ны собли́л еси́ духо́вныя,/ лю́ди твоя́ благоче́стию научи́л еси́,/ первосвяти́тельствуя Вели́ко-

му Нову́граду,/ и те́ло твое́ в нем положи́л еси́, я́ко дар освяще́н,/ и сие́ мно́гими ле́ты сокрове́но бысть,/ ны́не же обре́теся це́ло и нетле́нно./ Приходя́щии же к ра́це твое́й, лобзаю́ще, освяща́ются,/ с ве́рою и любо́вию вопию́ще:/ о́тче наш, святи́телю Ники́то,/ моли́ спасти́ся душа́м на́шим.

И ны́не, Богоро́дичен.

На стихо́вне стихи́ры, глас 5.

Подо́бен: Ра́дуйся:

Ра́дуйся, свяще́нная главо́,/ архиере́ю Ники́то, святи́телем удобре́ние,/ по́стником украше́ние, свяще́нником благоле́пие,/ Вели́кому Нову́граду утвержде́ние:/ на земли́ бо, я́ко А́нгел, пожи́л еси́,/ беззло́бием и пра́вдою укра́шен,/ свети́ло вели́кое яви́вся нам/ и мир весь просвеща́я преди́вными чудесы́./ Те́мже моли́ся Христо́ви/ дарова́ти душа́м на́шим мир и ве́лию ми́лость.

Стих: Честна́ пред Го́сподем/ смерть преподо́бных Его́.

Ра́дуйся, свяще́нная главо́,/ по́стников непоколеби́мый сто́лпе,/ А́нгелов собесе́дниче./ Пречи́сто зерца́ло Ду́ха Пресвята́го яви́лся еси́/ и, Того́ заря́ми при́сно облиста́яся,/ ве́рных сердца́ озаря́еши,/ боле́зни облегча́еши, неду́ги отгоня́еши./ Те́мже моли́ся/ дарова́ти душа́м на́шим мир и ве́лию ми́лость.

Стих: Блаже́н муж, боя́йся Го́спода,/ в за́поведех Его́ восхо́щет зело́.

Ра́дуйся, свяще́нная главо́,/ святи́телю Богоприя́тне,/ сто́лпе непревра́тный,/ непоколеби́мо основа́ние ве́ры,/ церко́вное украше́ние, святи́телей удобре́ние,/ сла́ва пра́ведных./ Те́мже тя ублажа́ем, моле́бно воспева́юще:/ святи́телю Богодохнове́нне,/ моли́ся Христу́/ дарова́ти душа́м на́шим мир и ве́лию ми́лость.

Сла́ва, глас 6:

Челове́че Небе́сный, земны́й А́нгеле,/ де́лателю виногра́да Христо́ва,/ уясни́л еси́ ве́рных сердца́ медото́чными уче́нии,/ и вся благоле́пно просвети́л еси́,/ и ны́не от Христа́ неувяда́емым ува́зался еси́ венце́м,/ моли́ о душа́х на́ших.

И ны́не, Богоро́дичен.

Тропа́рь, глас 4:

Наслади́вся, Богому́дре, воздержа́ния/ и жела́ние пло́ти твое́я обузда́в,/ на престо́ле свяще́нства сел еси́,/ и я́ко звезда́ многосве́тлая, просвеща́я ве́рных сердца́/ заря́ми чуде́с твои́х, о́тче наш, свяще́нителю Ники́то,/ и ны́не моли́ Христа́ Бо́га,/ да спасе́т ду́ши на́ша.

Ин тропа́рь, глас 2:

Небе́снаго простра́нства жела́я,/ от ю́ности в те́сне ме́сте затвори́лся еси́,/ в не́мже прельще́н быв от врага́,/ па́ки смире́нием и послуша́нием/ победи́л еси́ преле́стника кре́пце, Ники́то,/ и ны́не, предстоя́ Христо́ви,/ моли́ спасти́ся всем нам.

НА У́ТРЕНИ

По 1-й стихоло́гии седа́лен, глас 3:

Я́ко пресве́тло со́лнце, возсия́в,/ лю́ди твоя́ просвети́л еси́ уче́нии слове́с твои́х,/ страсте́й очерне́ние потреби́л еси́, свяще́нителю Ники́то./ Моли́ Христа́ Бо́га дарова́ти нам ве́лию ми́лость.

Сла́ва, и ны́не, Богоро́дичен:

Я́ко невозде́ланная, Де́во, лоза́,/ красне́йший грозд прозябла́ еси́,/ источа́ющи нам вино́ спасе́ния, всех веселя́щее ду́ши же и телеса́./ Те́мже, я́ко ви́ну Тя до́брых блажа́ще при́сно,/ со Ангелом вопие́м Ти:/ ра́дуйся, Благода́тная.

По 2-й стихоло́гии седа́лен, глас 4:

От искуше́ний лука́ваго прему́дренно себе́ собло́л еси́, свяще́нителю,/ и вконе́ц того́ низложи́л еси́,/ и Христо́вы Це́ркве столп и утвержде́ние был еси́./ Те́мже, соше́дшеся, па́мять твою́ почита́ем, Богому́дре.

Сла́ва, и ны́не, Богоро́дичен:

В кров Твой, Пречи́стая Де́во, прибега́ющих,/ мольбу́ прие́мши от нас:/ не переста́й моля́щи Человеколю́бца спасти́ся рабо́м Твои́м.

По полиеле́и седа́лен, глас 8:

Смире́нием Влады́це Христу́ после́довав,/ воздержа́нием житие́ украси́л еси́/ и, от Сего́ му́дрости сло́во вверя́я,/ к добродете́ли наказа́тель

яви́лся еси́. / Те́мже вопие́м ти: / святи́телю Ники́то, моли́ Христа́ Бо́га согреше́ний оставле́ние дарова́ти / чту́щим любо́вию святу́ю па́мять твою́.

Сла́ва, и ны́не, Богоро́дичен:

Небе́сную дверь и киво́т, / пресвяту́ю го́ру, све́тлый о́блак воспои́м, / неопали́мую купину́, слове́сный рай, Е́вы воззва́ние, / вселе́нныя всея вели́кое сокро́вище, / я́ко спасе́ние в Ней соде́лася ми́ру и оставле́ние дре́вних согреше́ний. / Сего́ ра́ди вопие́м Ей: / моли́ся Сы́ну Твоему́ прегреше́ний оставле́ние дарова́ти / благоче́стно покланя́ющимся Всесвято́му Рождеству́ Твоему́.

Та́же степе́нна, 1-й антифо́н 4-го гла́са. Проки́мен: Честна́ пред Го́сподем / смерть преподо́бных Его́. **Стих:** Что́ возда́м Го́сподеви о всех, я́же воздаде́ ми? **Вся́кое дыха́ние: Ева́нгелие от Матфе́я, зача́ло 11. Псало́м 50.**

Стихи́ра, глас 6:

Ду́ха Свята́го благода́ть в твои́х устна́х изли́ялся, / о́тче Ники́то святи́телю, / и был еси́ па́стырь Христо́вы Це́ркве, / уча́ слове́сныя о́вцы / ве́ровати в Тро́ицу Единосу́щную, / во Еди́но Божество́.

Кано́н Богоро́дицы со ирмосо́м на 6 и свята́го два кано́на на 8. Кано́н свята́го: пе́ние моле́бно, сложено́ по а́збуце, соверше́но же и́менем списа́вшаго, глас 3.

Песнь 1

Ирмо́с: ***Су́шу глубороди́тельную зе́млю / со́лнце наше́ствова иногда́: / я́ко стена́ бо, огусте́ обапо́лы вода́ / лю́дем пешемореходя́щим / и богоуго́дно пою́щим: / пои́м Го́сподеви, сла́вно бо просла́вися.***

Агнче непоро́чный, Бо́жий Сло́ве, / отве́рзи моя́ недосто́йная уста́, / да возмогу́ воспе́ти святи́теля Ники́ту, Твоего́ уго́дника.

Боле́зньми по́стническими ду́шу просвети́в, преподо́бне, / я́ко чи́сту же́ртву Христу́ предста́вил еси́, ра́дуяся, поя́: / сла́вно бо просла́вися.

Воздержа́нием те́ло ду́ху поработи́л еси́, / ду́шу же равноа́нгельну сотвори́л еси́. / Помина́й ве́рою чту́щия тя, поя́ Бо́гу: / сла́вно бо просла́вися.

Богоро́дичен: Господороди́тельнице Влады́чице Мари́е, / моли́, Его́же родила́ еси́, Бо́га и Царя́ на́шего, / да ми́лостив бу́дет нам в день Су́дный.

Другóй канóн, сложéн тáкоже по áзбуце воспятословéсно, глас 7.

Песнь 1

Ирмóс: ***Поспешествовáвшему Бóгу во Егúпте Моисéови,/ известú Израúля,/ Тому́ Едúному поúм, я́ко прослáвися.***

Щедрóты Твоя́ призывáем, Гóсподи,/ да достóйно пéние принесéм угóднику Твоему́, святúтелю Никúте,/ Тя воспевáюще, я́ко прослáвися.

Шéствие твоé дóбре скончáл есú и на Небесá возшéл есú./ Престóлу Влады́чню предстоя́, со Áнгелы Того́ воспевáеши,/ я́ко прослáвися.

Что́ шум прáзднующих бывáет и лю́дие свéтло торжествýют?/ Днесь бо обретóшася честны́я мóщи святúтеля Никúты,/ и вси рáдостно вопúют Христу́, я́ко прослáвися.

Богорóдичен: Царúцу и Влады́чицу Тя именýем, Дево,/ под кров Твой прибегáюще и пóмощи от Тебé прося́ще,/ Сы́ну Твоему́ воспевáюще, я́ко прослáвися.

Катавáсия: ***Сýшу глубородúтельную зéмлю:***

Песнь 3

Ирмóс: ***Неплóдная душé и безчáдная,/ стяжú плод благослáвный,/ веселя́щися, возопúй:/ утвердúхся Тобóю, Бóже,/ несть свят, несть прáведен, пáче Тебé, Гóсподи.***

Дéлатель быв зáповедей Господ́них,/ непрестáнно в них поучáяся, óтче Никúто,/ сегó рáди вшел есú в Небéсная, вопúя рáдостно:/ несть свят и несть прáведен, пáче Тебé, Гóсподи.

Егдá, завúдев тебé, прелукáвый хотя́ше запя́ти от добродéтелей,/ сопротивостáв, преподóбне, без вéсти того́ сотворúл есú, Христу́ вопúя:/ несть свят и несть прáведен, пáче Тебé, Гóсподи.

Житúем добродéтельным Бóгу угодúл есú, велúара посрамúв,/ и Христу́ возопúл есú:/ несть свят и несть прáведен, пáче Тебé, Гóсподи.

Богорóдичен: Зачалá есú Óтчее Слóво Ипостáсное,/ Егóже молú, Богорóдице, избáвити от бед рабы́ Твоя́,/ войстúнну призывáющия Тя.

Ин

Ирмо́с: ***Утверди́ся ве́рою Христо́ва Це́рковь,/ и́бо непреста́нно пе́сньми вопие́т, пою́щи:/ Свят еси́, Го́споди,/ и Тя пое́т дух мой.***

От земны́х не́др воспри́емлем, я́ко дар освяще́н, честны́я мо́щи твоя́, святи́телю,/ и от сих освяще́ние прие́млем, Христа́ воспева́юще:/ Свят еси́, Го́споди, спаса́яй ду́ши на́ша.

Храм Свята́го Ду́ха от ю́ности был еси́, о́тче,/ сего́ ра́ди и по сме́рти соблюде́ся те́ло твое́ нетле́нно,/ и, сие́ ра́достно лобыза́юще, вопие́м Христу́:/ Свят еси́, Го́споди, спаса́яй ду́ши на́ша.

Фарисе́йское тщесла́вие отри́нувше,/ со смире́нием и ра́достию целу́ем честны́я твоя́ мо́щи, святи́телю Ники́то, Христу́ вопию́ще:/ Свят еси́, Го́споди, спаса́яй ду́ши на́ша.

Богоро́дичен: Укра́шена ря́снами чистоты́, Пречи́стая Отрокови́це,/ благослове́нная Влады́чице, Предста́тельнице ро́да на́шего.

Катава́сия: ***Утвержде́ние на Тя:***

Ин конда́к, глас 1:

Победи́в вра́жия ле́сти до́бле/ и све́тло доброде́тельми просия́в,/ святи́тельства оде́ждою обле́клся еси́, пресла́вне Ники́то,/ в не́мже све́том жития́ твоего́ и чудесы́ сия́я па́че со́лнца,/ мно́гих просвети́в, приве́л еси́ Христо́ви,/ Его́же моли́ о нас, пою́щих тя.

Седа́лен, глас 1:

Я́ко сад присноцвету́щ, лю́ди твоя́ сотвори́л еси́,/ сия́ во благоче́стии возрасти́в, умно́жил еси́,/ и от сего́ ве́рен раб и де́латель винограда Христо́ва показа́лся еси́,/ и трудо́м возме́здие досто́йно воспия́л еси́, святи́телю,/ моли́ Христа́ Бо́га, да спасе́т ду́ши на́ша.

Сла́ва, и ны́не, Богоро́дичен:

Всех Творца́, Бо́га же и Соде́теля, Всенепоро́чная Чи́стая,/ Ду́хом Боже́ственным в ложесна́х Твои́х заче́нши,/ без истле́ния родила́ еси́./ Его́же сла́вяще, Тя воспева́ем, Де́во,/ я́ко пала́ту Царя́ всех и ми́ра заступле́ние.

Песнь 4

Ирмо́с: ***Положи́л еси́ к нам тве́рдую любо́вь, Го́споди,/ Единоро́днаго бо Твоего́ Сы́на за ны на смерть дал еси́./ Те́мже Ти зове́м, благодаря́ще:/ сла́ва си́ле Твое́й, Го́споди.***

Зако́ном оте́ческим после́дуя и сих житие́ подража́я,/ непреста́нно Христу́ взыва́л еси́: сла́ва си́ле Твое́й.

Из мла́да Христа́ возлюби́л еси́,/ сего́ ра́ди я́ко рачи́теля Своего́ возлюби́ тя,/ к Нему́же вопие́ши:/ сла́ва си́ле Твое́й.

Исполня́я зако́ны Боже́ственныя,/ преиспо́лнился еси́ дарова́ний Боже́ственных, свяще́телю Ники́то, ве́рно взыва́я:/ сла́ва си́ле Твое́й, Го́споди.

Богоро́дичен: Кади́льнице всезлата́я, Мари́е Всенепоро́чная,/ Христа́ моли, Его́же ро́дила́ еси́,/ изба́витися нам от бед и огня́ ве́чнующаго.

Ин

Ирмо́с: ***Плотско́е прише́ствие Твое́, Христе́, уверя́я,/ проро́к Авваку́м взыва́ше:/ сла́ва си́ле Твое́й, Го́споди.***

Тя моли́твенника непосты́дна ко Влады́це стяжа́хом, свяще́телю,/ моли́ о воспева́ющих па́мять твою́,/ изба́вити в бу́дущем Суде́ ве́чнующаго осужде́ния.

Све́тлыми сия́ньми провозсия́вшия честны́я твоя́ мо́щи/ от мно́гих бо лет бы́ша сокрове́ны,/ ны́не же, я́ко заря́ пресве́тла, просвеща́ют и освяща́ют пою́щия тя.

Ра́дость, и весе́лие, и ра́дование неизрече́нно/ твоему́ ста́ду, свяще́телю, показа́ся обре́тение честны́х мощей твои́х,/ в не́же испроси́ нам оставле́ние грехо́в и вели́кую ми́лость.

Богоро́дичен: Правосла́вною ве́рою и любо́вию притека́ющих Ти/ и со стра́хом пою́щих Тя/ моле́бный глас услы́ши, Влады́чице.

Катава́сия: ***Покры́ла есть небеса́:***

Песнь 5

Ирмо́с: ***К Тебе́ у́тренюю, всех Творцу́,/ преиму́щему всяк ум ми́рови:/ зане́ свет повеле́ния Твоя́,/ в ни́хже наста́ви мя.***

Лук врага́ сокруши́л еси́, / и брань его́ до конца́ разори́л еси́, / и соверше́ния добродете́лей, преподо́бне, дости́гл еси́.

Моли́твою возше́л еси́ на Небе́сная, / иде́же с ли́ки оте́ц пребыва́я, весели́шися. / Поминá́й, преподо́бне, па́мять твою́ све́тло торжествующия.

Неизрече́нных та́ин Христо́вых служи́тель бы́ти сподо́бился еси́ / и, сия́ принося́ Бо́гу, за мир приле́жно моли́лся еси́.

Богоро́дичен: Упова́ние и наде́жда на́ша Ты еси́, Пречи́стая Влады́чице, / спаси́ лю́ди Твоя́, моля́щияся и и́мя Твое́ призыва́ющия.

Ин

Ирмо́с: *У́тренююще, Сло́ве, в сла́ву Твою́ и хвалу́, / восхваля́ем непреста́нно о́браз Креста́ Твоего́, / его́же дал еси́ нам ору́жие в по́мощь.*

Умиле́ния исто́чник мне испроси́, в честне́м твое́м торжестве́, святи́телю Ники́то, / да отмы́ю скве́рну души́ мое́я / и покая́ние моли́твами твои́ми обря́щу на по́мощь ору́жие.

Новагра́да быв первосвяти́тель и́стинен, / облагово́ни на́ша чу́вства душе́вная, / да моли́твы твоя́ предста́виши нам на по́мощь ору́жие.

Мно́жеством искуше́ний содержи́м есмь, / на тя наде́жду возлага́ю, святи́телю Ники́то, / да предста́виши ми моли́тву твою́ на по́мощь ору́жие.

Богоро́дичен: Ле́ствица прообража́ше Тя патриа́рха Ива́кова, Всенепоро́чная Влады́чице, / Бо́жие схожде́ние нам я́ве сказу́ющи.

Катава́сия: *Я́ко ви́де Иса́ия:*

Песнь 6

Ирмо́с: *Бе́здна после́дняя грехо́в обы́де мя, / и исчезает дух мой, / но простры́й, Влады́ко, / высо́кую Твою́ мы́шцу, / я́ко Петра́, мя, Упра́вителю, спаси́.*

Предызбра́н быв Боже́ственною благода́тию, во е́же па́ствити ста́до христоимени́то, / ты же, преподо́бне, я́ко па́стырь и́стинен, / приле́жно о ста́де попече́ние име́л еси́.

Разу́мне разсужда́я, ча́да твоя́ ча́сто нака́зовал еси́ духо́вными словесы́, / да пребу́дут тве́рдо соблюда́юще ве́ру правосла́вную.

Святи́тельства че́стию почте́н, приле́жно моле́ние за лю́ди твоя́ приноси́л еси́:/ да ми́лостива Бо́га обря́щут в день Су́дный.

Богоро́дичен: Ты еси́, Пречи́стая Богоро́дице, прибе́жище на́ше и утвержде́ние,/ моли́ Сы́на Твоего́ и Бо́га на́шего пода́ти нам спасе́ние и грехо́в оставле́ние.

Ин

Ирмо́с: ***Пла́вающаго в молве́ жите́йских попече́ний,/ с кораблем потопля́ема грехи́/ и душетле́нному зве́рю приметаема,/ я́ко Ио́на, Христе́, вопию́ Ти:/ из смертоно́сныя глубины́ возведи́ мя.***

Кре́пость и утвержде́ние испроси́ оте́честву на́шему, святи́телю Ники́то:/ да моли́твами твои́ми христиа́нский род в тишине́ пребу́дет,/ воспева́ющий тя, я́ко те́пла засту́пника.

Избави́тися ста́ду твоему́ вся́каго озлобле́ния и ско́рби/ моли́ся, святи́телю Ники́то:/ ты бо еси́ наде́жда непосты́дна,/ упова́ние изве́стно и стена́ необори́мая.

И нам, пою́щим и сла́вящим твою́ па́мять,/ испроси́, святи́телю Ники́то,/ грехо́в разреше́ние, суда́ и му́ки избавле́ние/ и Ца́рствия Небе́снаго сподо́битися.

Богоро́дичен: Земноро́дных естество́ на Не́бо Тобо́ю взы́де,/ пала́та бо Царе́ва обрела́ся еси́, Богоро́дице,/ те́мже согла́сно воспева́ем Тя.

Катава́сия: ***Возопи́ к Тебе́:***

Конда́к, глас 6.

Подо́бен: Е́же о нас:

Архиере́йства са́ном почти́вся/ и чи́сте Чисте́йшему предстоя́,/ приле́жно моле́ние за лю́ди твоя́ приноси́л еси́,/ я́ко и дождь моли́твою свел еси́,/ овогда́ же и гра́да запале́ния угаси́л еси́./ И ны́не, святи́телю Ники́то,/ моли́ Христа́ Бога́/ спасти́ лю́ди твоя́ моля́щияся,/ да вси вопие́м ти:/ ра́дуйся, святи́телю о́тче преди́вный.

Ико́с:

Кто не почуди́тся, кто не просла́вит/ неизсле́димую и несказа́нную глубину́ милосе́рдия Твоего́, Христе́ Бо́же?/ Я́ко просла́вил еси́ в после́днем

ро́де уго́дника Твоего́, святи́теля Ники́ту,/ его́же обрето́шася честны́я мо́щи це́лы и неразруши́мы./ Ему́же рече́м:/ егда́ во пло́ти был еси́, преподо́бне,/ де́лании Боже́ственными ду́шу предочи́стил еси́,/ святи́тельства па́ству воспри́им,/ сосу́д избра́н Боже́ственнаго Ду́ха показа́лся еси́/ и ста́до твое́ до конца́ в ве́ре утверди́л еси́./ Тем ра́дуйся, о́тче преди́вный.

Песнь 7

Ирмо́с: ***Трие́ о́троцы в пещи́, Тро́ицу прообрази́вше,/ прещене́ние о́гненное попра́ша/ и, пою́ще, вопия́ху:/ благослове́н еси́, Бо́же оте́ц на́ших.***

Уясня́ют, воспева́ющe, А́нгельстии чи́ни па́мять твою́, Ники́то святи́телю,/ и мы, земни́и, уми́льно вопие́м:/ испроси́ нам оставле́ние согреше́ний и благи́х наслажде́ние.

Фарао́на мы́сленнаго победи́л еси́, от Христа́ дерзнове́ние прии́м,/ и ве́лие ра́дование святы́м А́нгелом сотвори́л еси́, поя́:/ оте́ц на́ших Бо́же, благослове́н еси́.

Херуви́му подо́бяся, легко́ на высоту́ возше́л еси́/ и ны́не со безпло́тными водворя́ешися, Христу́ вопия́:/ оте́ц на́ших Бо́же, благослове́н еси́.

Богоро́дичен: От утро́бы Твоея́ про́йде у́мное, Богоро́дице, Со́лнце,/ Сего́ моли́, я́ко Сы́на Твоего́ и Го́спода,/ пода́ти нам скорбе́й разреше́ние и боле́зней облегче́ние,/ да ра́достно от души́ вопие́м Христу́:/ отцев на́ших Бо́же, благослове́н еси́.

Ин

Ирмо́с: ***Пещь о́троцы огнепа́льну дре́вле/ росточа́щу показа́ша,/ еди́наго Бо́га воспева́юще и глаго́люще:/ превозноси́мый отцев Бог и препросла́влен.***

Зе́льным воздержа́нием те́ло умертви́л еси́,/ ду́шу же просвети́л еси́ и равноа́нгельну сотвори́л еси́, Бо́гу вопия́:/ отцев на́ших Бо́же, благослове́н еси́.

Жезло́м па́стырским, свяги́телю, до́бре лю́ди твоя́ упа́сл еси́,/ от ни́хже я́ко ве́рен па́стырь Христу́ возопи́л еси́:/ отцев на́ших Бо́же, благослове́н еси́.

Егда́ ся́деши суди́ти вся́ческая на престо́ле сла́вы Твоея́,/ тогда́ пощади́ рабы́ Твоя́, Влады́ко,/

моли́твами уго́дника Твоего́, святи́теля Ники́ты,/ да вси уми́льно вопие́м Ти:/ отцев на́ших Бо́же, благослове́н еси́.

Богоро́дичен: Добро́та честны́х и святы́х А́нгел,/ ра́дование челове́ков Ты еси́, Де́во Богоро́дице,/ Ты мя к жи́зни наста́ви, Сы́ну Твоему́ вопию́ща:/ отцев на́ших Бо́же, благослове́н еси́.

Катава́сия: *Тебе́, во огни́ оросивша́го:*

Песнь 8

Ирмо́с: *Вещественнаго огня́ пла́мень/ невеще́ственным увяди́ша Богозри́мии о́троцы и поя́ху:/ благослови́те, вся дела́ Госпо́дня, Го́спода.*

Лю́дем Росси́йским испроси́, Ники́то святи́телю, мир, здра́вие, спасе́ние и на враги́ одоле́ние,/ да в ра́дости душе́вней возопие́м:/ благослови́те, вся дела́ Госпо́дня, Го́спода.

Чу́вственныя стра́сти победи́в, чистото́ю, я́ко со́лнце, возсия́л еси́,/ чи́сто житие́ до конца́ сохрани́л еси́ и Бо́гу тем угоди́л еси́./ Ему́же вопие́м:/ благослови́те, вся дела́ Госпо́дня, Го́спода.

Шум пра́зднующих слы́шати, святи́телю, сподо́бился еси́:/ шу́яго стоя́ния изба́ви мя и страсте́й треволне́ния/ и к прistáнищу покая́ния наста́ви мя,/ да тя сла́влю во вся ве́ки.

Богоро́дичен: Ще́драго и человеколюби́ваго Бо́га роди́ти, Богоро́дице, сподо́билася еси́,/ Того́ моли́, Неискусобра́чная Отрокови́це,/ низпосла́ти нам, ве́рным, ве́лию ми́лость.

Ин

Ирмо́с: *В пещи́ о́троки подража́юще,/ духо́вную ро́су прие́мшии,/ ве́рою зове́м:/ благослови́те, дела́ Госпо́дня, Го́спода.*

Го́споду просла́вльшу уго́дника Своего́ святи́теля Ники́ту,/ мно́гим бо ле́том прешедшим сокрове́ны бы́ша честны́я его́ мо́щи,/ ны́не же вси, я́ве зря́ще, согла́сно воспева́ют:/ благослови́те, дела́ Госпо́дня, Го́спода.

Уви́дехом и почуди́хомся, па́че же стра́хом и ра́достию объя́ти бы́хом,/ я́ко по толи́цех ле́тех обрето́шася честны́я мо́щи святи́теля Ники́ты це́лы и неразруши́мы,/ и вси единогла́сно возопи́хом:/ благослови́те, дела́ Госпо́дня, Го́спода.

Бо́жиим мановéнием послéднему ро́ду явлéны бы́ша честны́я мо́щи святи́теля Ники́ты,/ сим у́бо прикаса́ющиися, освящéние приéмлем,/ Христа́ воспева́юще во ве́ки.

Богоро́дичен: Ада́ма но́ваго родила́ еси́, пре́жде Ада́ма бы́вшаго,/ Сего́ моли́, Богоро́дице, да спасе́т ду́ши на́ша.

Катава́сия: *Нестерпи́мому огню́:*

Песнь 9

Ирмо́с: *В зако́не се́ни и писа́ний/ о́браз ви́дим, ве́рнии:/ всяк му́жеский пол, ложесна́ разверза́я,/ свят Бо́гу./ Тем. перворожде́нное Сло́во Отца́ Безнача́льна,/ Сы́на, первороди́вшаяся Ма́терию неискусому́жно,/ велича́ем.*

Мо́ре жите́йское преплы́в воздержа́нием, дости́гл еси́ широты́ ра́йския,/ иде́же со А́нгелы при́сно весели́шися.

Ра́ка моще́й твои́х, святи́телю, дража́йши сапфи́ра показа́ся,/ чудотвори́ва бо бе и исцеле́ния источа́ющи./ Е́яже облобыза́юще с ве́рою, приходя́щии ра́достно от душ и́ вопию́т:/ сон че́стен пред Го́сподем смерть преподо́бных Его́.

Крестоно́сно предстои́ши престо́лу Вседержи́теля, сла́вою осиява́ем Све́та Присносу́щнаго./ Моли́ся, Ники́то святи́телю, о чту́щих ве́рно па́мять твою́.

Богоро́дичен: Лук сокруши́ся лука́ваго одоле́нием Сы́на Твоего́ и Бо́га на́шего,/ чудна́ побе́да, Богоро́дице, и ди́вно одоле́ние содея́ся, Влады́чице,/ во спасе́ние душ на́ших.

Ин

Ирмо́с: *Па́че естества́ Ма́терь/ и по естеству́ Де́ву,/ Еди́ну в жена́х Благослове́нную,/ пе́сньми, ве́рнии, Богоро́дицу велича́ем.*

Львы́ укроти́ Дании́л дре́вле,/ ты же, святи́телю Ники́то, невиди́маго врага́,/ зия́ющаго на тя, че́люсти сокруши́л еси́/ и без ве́сти того́ сотвори́л еси́ моли́твами твои́ми.

Кре́пкою твое́ю моли́твою, святи́телю, я́звы души́ моея́ исцели́,/ и находя́щих искуше́ний изба́ви мя, моля́ся,/ и се́рдца моего́ напра́ви стезю́ на Бо́жия за́поведи пресве́тлыя,/ да тя непреста́нно велича́ю.

Разжени́ мно́жество зол мои́х, святи́телю,/ Богоприя́тными твои́ми моли́твами,/ одожди́ ми ка́пли покая́ния:/ бою́ся бо та́мошняго суди́ща,/ в не́мже Судия́ хо́щет суди́ти всему́ ми́ру.

Богоро́дичен: Милосе́рдие на рабы́ Твоя́, Чи́стая, простри́, при́сно моля́щия Тя,/ стра́шныя му́ки избавля́ющи моли́твами Твои́ми.

Катава́сия: *В зако́не се́ни и писа́ний:*

Свети́лен:

Плотска́я мудрова́ния ду́ху повину́л еси́/ и, я́ко зла́то, огне́м искуси́вся,/ прия́телище был еси́ Ду́ху Пресвято́му,/ о́тче Ники́то святи́телю.

Богоро́дичен:

Тя пе́сньми ублажа́ем, Де́во,/ Бо́га бо роди́вши, на руку́ носи́ла еси́,/ Того́ моли́ за ду́ши на́ша.

На хвали́тех стихи́ры на 4, глас 4.

Подо́бен: Дал еси́ зна́мение:

Свети́льник тя стяжа́вше,/ свяще́нную твою́ па́мять восхваля́ем,/ свяще́нно ублажа́юще,/ Це́рковь бо Христо́ву украси́л еси́/ и лю́ди твоя́ просвети́л еси́,/ вручённый тебе́ тала́нт умно́жив,/ ра́дости сподо́бился еси́ Го́спода твоего́./ И ны́не, святи́телю, моли́ся/ о душа́х на́ших.

Воздержа́нием до́бре воспита́вся,/ в пресла́вную добродете́лей высоту́ возше́л еси́,/ святи́тельства оде́ждею, пребога́те,/ и венце́м добродете́лей укра́шен./ Благода́тию Боже́ственнаго Ду́ха осия́ем,/ просвети́ моли́твами твои́ми, святи́телю Ники́то,/ достодо́лжно восхваля́ющих/ свяще́нную и честну́ю па́мять твою́.

Я́ко зла́то чи́сто, обрето́хом/ честны́я твоя́ мо́щи, Ники́то святи́телю,/ и сих любо́вию почита́ем,/ торжеству́юще ра́достно/ и я́ко свяще́ние душа́м обнося́ще,/ Христа́ прославля́ем,/ просла́вльшаго тя, уго́дника Своего́,/ да и нас сподо́бит ве́чнаго наслажде́ния.

Сла́ва, глас 8:

Блага́го Бо́га ве́рный ра́бе,/ винограда́ Его́ приле́жный де́лателю,/ до́бре ста́до упа́сл еси́,/ и Ева́нгельскими словесы́ люде́й твои́х сердца́ напои́л еси́,/ и се́мя благоче́стия в них возрасти́л еси.

И ны́не предстоя́ Христу́,/ моли́ся, свяще́лю Никито,/ спасти́ и просвети́ти ду́ши на́ша.

И ны́не, Богоро́дичен: Влады́чице, приими́:

Славосло́вие вели́кое.

На Литурги́и: слу́жба иера́рхов.

Моли́тва

О архиере́ю Бо́жий, свяще́лю Ники́то, услы́ши нас, гре́шных раб твои́х, сте́кшихся днесь в свяще́нный храм сей, моля́щихся тебе́ и к свяще́нной твое́й ра́це притека́ющих и умиле́нно вопию́щих: я́коже седя́ на престо́ле свяще́льства в Вели́ком Новегра́де сем, и еди́ною належа́щею бездо́ждию дождь моли́твами свел еси́ и па́ки гра́ду се́му, о́гненным пла́менем обше́дшему, моли́твою пла́мень о́гненный угаси́л еси́, и ны́не мо́лим тя, о свяще́лю Христо́в Ники́то, моли́ся ко Го́споду, е́же изба́вити Вели́кий Но́вград сей и вся гра́ды и страны́ христиа́нския от тру́са, пото́па, гла́да, огня́, гра́да, меча́ и от всех врагов, ви́димых и неви́димых. Я́ко да избра́нных моли́тв твои́х ра́ди спаса́еми, сла́вим Пресвяту́ю Тро́ицу, Отца́ и Сы́на и Свята́го Ду́ха, и твое́ ми́лостивное предста́тельство ны́не и при́сно и во ве́ки веко́в. Ами́нь.

Святитель Никита, епископ Новгородский, в юные годы поступил в Киево-Печерский монастырь, где принял монашеский постриг. В самом начале своего иноческого пути, по своей духовной неопытности, он затворился в пещере против воли и благословения настоятеля, преподобного игумена Никона (†1088, память 23 марта), который предупреждал о преждевременности такого подвига для молодого инока. Печерские старцы, убедившись, что неосторожный монах не слушает их, не переставали молиться за него. Через малое время ароматы наполнили пещеру Никиты, и он услышал некий голос, как бы молившийся вместе с ним. «Господи!—воскликнул неосторожный затворник,—явись мне, дабы я мог лицезреть Тебя». Голос отвечал ему: «Я пошлю тебе ангела; твори во всем волю его». Тотчас предстал перед Никитой в виде ангела бес, который повелел ему перестать молиться и сказал, что молиться будет он сам, а затворнику велел читать только Вет-

хий Завет. Несчастный послушник прекратил молитву. Он постоянно видел рядом с собой молившегося ангела и был спокоен, а Ветхий Завет выучил наизусть. Бес же стал открывать ему то, что творится в мире, побуждая затворника к пророчествованию. К пещере Никиты стали приходить миряне, удивляясь его прорицаниям. Так, например, Никита предсказал убиение князя Новгородского Глеба Святославича (†1078), и это предвещание сбылось. (Диавол, конечно, не знает будущего, но возвещает то, к чему склоняет злых людей, в данном случае — убийство). Старцы заметили, что затворник ничего не говорит от Нового Завета, а только от Ветхого, и поняли, что он в прелести. Силой соборной молитвы они изгнали беса из пещеры, и вывели из нее Никиту. Оказалось, что он не только забыл весь Ветхий Завет, но даже разучился читать. Когда Никита пришел в себя, ему пришлось заново обучаться грамоте, как ребенку. С горьким сожалением Никита оплакал свою ошибку и с тех пор стал подвизаться в великом смирении и послушании. Наложив на себя особое воздержание, инок Никита превзошел других в добродетелях. Господь принял его глубокое покаяние и прославил его даром чудотворения. Однажды преподобный Никита во время бездождия низвел своей молитвой дождь; в другой раз он молитвой угасил пожар. За премногую любовь преподобного, обнаруженную в соблюдении заповедей Христовых, Господь сотворил его пастырем Своего словесного стада, и преподобный в 1096 году был возведен на архиепископскую кафедру Великого Новгорода.

В годы своего архиерейства (1096—1108) святитель Никита возвел церковь Благовещения и часть архиерейских палат в Новгороде. По его мысли, хотя и после его кончины, был расписан фресками собор Святой Софии, Премудрости Божией. 30 января 1108 года святитель Никита преставился о Господе и был погребен в Софийском соборе. Вскоре началось почитание его как святого и уже в первой половине XIII века праздновалась память святителя Никиты. Прошли столетия, память о нем постепенно изгладилась, и гробница его оказалась в небрежении. В Святую ночь 1551 года некий боярин, сидя невдалеке от гробницы в ожидании Пасхальной заутрени, услышал глас: «Гробница святителя Никиты должна быть покрыта». Он поспешно пошел домой, принес покров, но прежде, чем возложить его, начал обметать гробницу, и увидел в щель нетленные мощи святителя. Боярин сообщил об этом духовным властям. В том же 1558 году, по благословению Митрополита Московского Макария, святитель Никита был причислен к лику святых. В канун его прославления один священник увидел во сне святителя в облачении, кадящим святые иконы. Когда гробницу открыли, святитель Никита пошевелился. Все были поражены исходившим от его лика светом. В то время в Новгороде укоренилась ересь, отрицающая святые таинства, иерархию и поклонение святым иконам. Перед мощами святителя Никиты глава этой ереси покаялся, и она исчезла. От мощей святителя Никиты исцелилась слепая престарелая Ксения, жительница Новгорода, а также один расслабленный; совершилось много и других чудес. Во время Ливонской войны святителя Никиту видели в облачении и с посохом в руке на коне, благословляющим русское войско.

Святитель Никита был безбородым, так и пишут его на иконах.

В настоящее время мощи святителя Никиты почивают в новгородском храме в честь святого апостола Филиппа, в приделе во имя святителя Николая. Память святителя Никиты также совершается 30 апреля, в день обретения мощей (1558), и 14 мая.

БОГОРО́ДИЧНЫ ВОСКРЕ́СНЫ
на осмь гласо́в всего́ ле́та

Глас 1
Богоро́дичен:

Всеми́рную сла́ву,/ от челове́к прозя́бшую/ и Влады́ку ро́ждшую,/ Небе́сную дверь воспои́м, Мари́ю Де́ву,/ Безпло́тных песнь и ве́рных удобре́ние:/ Сия́ бо яви́ся не́бо и храм Божества́./ Сия́, прегражде́ние вражды́ разруши́вши,/ мир введе́ и Ца́рствие отве́рзе;/ Сию́ у́бо иму́ще ве́ры утвержде́ние,/ Побо́рника и́мамы, из Нея́ ро́ждшагося Го́спода./ Дерза́йте у́бо, дерза́йте, лю́дие Бо́жии,/ и́бо Той победи́т враги́,/ я́ко Всеси́лен.

На стихо́вне Богоро́дичен:

Се испо́лнися Иса́иино проре́чение:/ Де́ва бо родила́ еси́/ и по рождестве́, я́ко пре́жде рождества́ пребыла́ еси́,/ Бог бо бе рожде́йся,/те́мже и естества́ новопресече́./ Но, о Богома́ти,/ моле́ния Твои́х рабо́в, в Твое́м хра́ме приноси́мая Тебе́, не пре́зри,/ но, я́ко Благоутро́бнаго Твои́ма рука́ма нося́щи,/ на Твоя́ рабы́ умилосе́рдися/ и моли́ спасти́ся душа́м на́шим.

Глас 2
Богоро́дичен:

Пре́йде сень зако́нная,/ благода́ти прише́дши:/ я́коже бо купина́ не сгара́ше, опаля́ема,/ та́ко Де́ва родила́ еси́/ и Де́ва пребыла́ еси́./ Вме́сто столпа́ о́гненнаго/ пра́ведное возсия́ Со́лнце,/ вме́сто Моисе́я—/ Христо́с, спасе́ние душ на́ших.

На стихо́вне Богоро́дичен:

О, чудесе́ но́ваго, всех дре́вних чуде́с!/ Кто бо позна́ Ма́терь, без му́жа ро́ждшую/ и на руку́

нося́щую всю тварь Содержа́щаго?/ Бо́жие есть изволе́ние Ро́ждшееся./ Его́же я́ко Младе́нца, Пречи́стая,/ Твои́ма рука́ма носи́вшая/ и ма́терне дерзнове́ние к Нему́ иму́щая,/ не преста́й моля́щи о чту́щих Тя,/ ущедрити и спасти́ ду́ши на́ша.

Глас 3
Богоро́дичен:

Ка́ко не диви́мся/ Богому́жному Рождеству́ Твоему́, Пречестна́я?/ Искуше́ния бо му́жескаго не прие́мши, Всенепоро́чная,/ родила́ еси́ без отца́ Сы́на пло́тию,/ пре́жде век от Отца́ рожде́ннаго без ма́тере,/ ника́коже претерпе́вшаго измене́ния, или́ смеше́ния, или́ разделе́ния,/ но обою́ существу́ сво́йство це́ло сохра́ншаго./ Те́мже, Ма́ти Де́во Влады́чице,/ Того́ моли́ спасти́ся душа́м,/ правосла́вно Богоро́дицу испове́дающих Тя.

На стихо́вне Богоро́дичен:

Без се́мене от Боже́ственнаго Ду́ха/ во́лею же О́тчею зачала́ еси́ Сы́на Бо́жия,/ от Отца́ без ма́тере пре́жде век су́ща,/ нас же ра́ди, из Тебе́ без отца́ бы́вша, пло́тию родила́ еси́/ и Младе́нца млеко́м пита́ла еси́./ Те́мже не преста́й моли́ти/ изба́витися от бед душа́м на́шим.

Глас 4
Богоро́дичен:

И́же Тебе́ ра́ди Богоотец проро́к Дави́д/ пе́сненно о Тебе́ провозгласи́/ вели́чия Тебе́ Сотво́ршему,/ предста́ Цари́ца одесну́ю Тебе́,/ Тя бо Ма́терь, Ходата́ицу Живота́ показа́/ без отца́ из Тебе́ вочелове́читися благоволи́вый Бог,/ да Свой па́ки обнови́т о́браз, истле́вший страстьми́,/ и заблу́ждшее горохи́щное обре́т овча́,/ на ра́мо воспри́им, ко Отцу́ принесе́т,/ и Своему́ хоте́нию/ с Небе́сными совокупи́т Си́лами,/ и спасе́т, Богоро́дице, мир/ Христо́с, име́яй ве́лию и бога́тую ми́лость.

На стихо́вне Богоро́дичен:

При́зри на моле́ния Твои́х раб, Всенепоро́чная,/ утоля́ющи лю́тая на ны воста́ния,/ вся́кия ско́рби нас изменя́ющи,/ Тя бо Еди́ну тве́рдое и изве́стное утвержде́ние и́мамы/ и Твое́ предста́тельство стяжа́хом,/ да не постыди́мся, Влады́чице, Тя

призыва́ющии,/ потщи́ся на умоле́ние Тебе́ ве́рно вопию́щих:/ ра́дуйся, Влады́чице,/ всех по́моще, ра́досте и покро́ве,/ и спасе́ние душ на́ших.

Глас 5
Богоро́дичен:

В Чермне́м мо́ри/ Неискусобра́чныя Неве́сты о́браз написа́ся иногда́:/ та́мо Моисе́й, раздели́тель воды́,/ зде же Гаврии́л, служи́тель чудесе́;/ тогда́ глубину́ ше́ствова немо́кренно Изра́иль,/ ны́не же Христа́ роди́ безсе́менно Де́ва;/ мо́ре по прошествии Изра́илеве пребы́сть непрохо́дно,/ Непоро́чная по рождестве́ Емману́илеве пребы́сть нетле́нна./ Сый и пре́жде Сый,/ явле́йся я́ко Челове́к,/ Бо́же, поми́луй нас.

На стихо́вне Богоро́дичен:

Храм и дверь еси́,/ пала́та и престо́л Царе́в,/ Де́во Всечестна́я,/ Е́юже Изба́витель мой, Христо́с Госпо́дь,/ во тьме спя́щим яви́ся,/ Со́лнце Сый пра́вды,/просвети́ти хотя́, я́же созда́ по о́бразу Своему́ руко́ю Свое́ю./ Те́мже, Всепе́тая,/ я́ко ма́терне дерзнове́ние к Нему́ стяжа́вшая,/ непреста́нно моли́ спасти́ся душа́м на́шим.

Глас 6
Богоро́дичен:

Кто Тебе́ не ублажи́т, Пресвята́я Де́во?/ кто ли не воспое́т Твоего́ Пречи́стаго Рождества́?/ Безле́тно бо от Отца́ возия́вый Сын Единоро́дный,/ То́йже от Тебе́, Чи́стыя, про́йде,/ неизрече́нно воплоще́ся:/ естество́м Бог Сый/ и естество́м быв Челове́к нас ра́ди;/ не во двою́ лицу́ разделя́емый,/ но во двою́ естеству́ несли́тно познава́емый./ Того́ моли́, Чи́стая Всеблаже́нная,/ поми́ловатися душа́м на́шим.

На стихо́вне Богоро́дичен:

Твори́ц и Изба́витель мой, Пречи́стая,/ Христо́с Госпо́дь, из Твои́х ложе́сн прише́д,/ в мя оболки́йся,/ пе́рвыя кля́твы Ада́ма свободи́./ Те́мже Ти, Всечи́стая,/ я́ко Бо́жии Ма́тери же и Де́ве/, вои́стинну вопие́м немо́лчно:/ ра́дуйся а́нгельски, ра́дуйся, Влады́чице,/ предста́тельство, и покро́ве,/ и спасе́ние душ на́ших.

Глас 7
Богоро́дичен:

Ма́ти у́бо позна́лася еси́, / па́че естества́, Богоро́дице, / пребыла́ же еси́ Де́ва, / па́че сло́ва и ра́зума, / и чудесе́ рождества́ Твоего́ сказа́ти язы́к не мо́жет. / Преслáвну бо су́щу зача́тию, Чи́стая, / непости́жен есть о́браз рожде́ния, / иде́же бо хо́щет Бог, побежда́ется естества́ чин. / Те́мже, Тя вси Ма́терь Бо́жию ве́дуще, / мо́лимтися прилéжно: / моли́ спасти́ся душа́м на́шим.

На стихо́вне Богоро́дичен:

Под кров Твой, Влады́чице, / вси земноро́днии, прибега́юще, вопие́м Ти: / Богоро́дице, упова́ние на́ше, / изба́ви ны от безме́рных прегреше́ний / и спаси́ ду́ши на́ша.

Глас 8
Богоро́дичен:

Царь Небе́сный за человеколю́бие на земли́ яви́ся / и с челове́ки поживе́, / от Де́вы бо Чи́стыя плоть прие́мый / и из Нея́ проше́дый с восприя́тием, / Еди́н есть Сын, суго́уб естество́м, / но не Ипоста́сию. / Те́мже, соверше́нна Того́ Бо́га / и соверше́нна Челове́ка вои́стинну пропове́дающе, / испове́дуем Христа́ Бо́га на́шего: / Его́же моли́, Ма́ти Безневе́стная, / поми́ловатися душа́м на́шим.

На стихо́вне Богоро́дичен:

Безневе́стная Де́во, / Я́же Бо́га неизрече́нно заче́нши пло́тию, / Ма́ти Бо́га Вы́шняго, / Твои́х рабо́в мольбы́ приими́, Всенепоро́чная, / всем подаю́щи очище́ние прегреше́ний, / ны́не на́ша моле́ния прие́млющи, / моли́ спасти́ся всем нам.

Богоро́дичны осми́ гласо́в,
пое́мыя, егда́ есть Сла́ва: свято́му в Мине́и,
И ны́не: по гла́су сия́

Глас 1
В неде́лю ве́чера Богоро́дичен:

Небе́сных чино́в ра́дование, / на земли́ челове́ков кре́пкое предста́тельство, / Пречи́стая Де́во, /

спаси́ ны, и́же к Тебе́ прибега́ющия,/ я́ко на Тя упова́ние по Бо́зе, Богоро́дице, возложи́хом.

В понеде́льник на у́трени Богоро́дичен:

Свяще́йшая святы́х всех Сил,/ честне́йшая всея́ тва́ри, Богоро́дице, Влады́чице ми́ра,/ спаси́ ны, Спа́са ро́ждшая,/ от прегреше́ний тмори́чных и бед/ я́ко Блага́я моли́твами Твои́ми.

В понеде́льник ве́чера Богоро́дичен:

Де́во Всепе́тая,/ ю́же в Тебе́ та́йну Моисе́й проро́ческима ви́де очи́ма,/ купину́ горя́щу и неопаля́ему,/ Божества́ бо Огнь утро́бу Твою́, Чи́стая, не опали́./ Те́мже мо́лим Тя я́ко Ма́терь Бо́га на́шего,/ мир испроси́ти ми́рови и ве́лию ми́лость.

Во вто́рник у́тра Богоро́дичен:

Блудни́цу, и блу́днаго аз, и разбо́йника победи́х,/ и мытаря́ прегреше́ний премину́х, и ниневи́тяны./ Увы́ мне, что бу́ду?/ ка́ко убе́гну му́ки, аз, ока́янный?/ Чи́стая, припа́даю Ти,/ ущеди́ мя ми́лостию Твое́ю,/ я́коже о́ныя Сын Твой спасл есть.

В сре́ду ве́чера Богоро́дичен:

Ра́дуйся, ра́досте пра́дедов,/ апо́столов и му́чеников весе́лие/ и покро́в нас, Де́во, Твои́х рабо́в.

В четверто́к у́тра Богоро́дичен:

Ра́дуйся, Богоро́дице Де́во,/ ра́дуйся, похвало́ всея́ вселе́нныя,/ ра́дуйся, Пречи́стая Ма́ти Бо́жия, Благословене́нная.

В пято́к ве́чера Богоро́дичен:

Вои́стинну па́че ума́/ чу́дная Твоя́ вели́чия, рождества́ Твоего́, Богоневе́сто,/ я́же проповеда́ша проро́цы вси́,/ вся преслáвная,/ зача́тие и рождество́, Всепе́тая, недомы́сленно и несказа́нно,/ и́мже мир спасл есть я́ко Милосе́рд.

В суббо́ту у́тра Богоро́дичен:

Ра́дуйся, от нас Свята́я Богоро́дице Де́во,/ чи́стый сосу́де всея́ вселе́нныя,/ свеще́ неугаси́мая, вмести́лище Невмести́маго,/ хра́ме необори́-

мый;/ ра́дуйся, из Неяже роди́ся А́гнец Бо́жий,/ взе́мляй грехи́ всего́ ми́ра.

Глас 2

В неде́лю ве́чера Богоро́дичен:

Ра́дуйся, Мари́е Богоро́дице, хра́ме неразруши́мый,/ па́че же святы́й, я́коже вопие́т проро́к:/ свят храм Твой, ди́вен в пра́вде.

В понеде́льник у́тра Богоро́дичен:

На Тя упова́ние, Богоро́дице, возложи́хом,/ ча́яния да не отпаде́м,/ спаси́ нас от бед, Помо́щнице недоуме́емым,/ и сопроти́вных сове́ты разори́:/ Ты бо еси́ на́ше спасе́ние,/ Благослове́нная.

В понеде́льник ве́чера Богоро́дичен:

Непроходи́мая врата́, та́йно запеча́тствованная,/ Благослове́нная Богоро́дице Де́во,/ приими́ моле́ния на́ша/ и принеси́ Твоему́ Сы́ну и Бо́гу,/ да спасе́т Тобо́ю ду́ши на́ша.

Во вто́рник у́тра Богоро́дичен:

Ра́дуйся, Мари́е Богоро́дице, хра́ме неразруши́мый,/ па́че же святы́й, я́коже вопие́т проро́к:/ свят храм Твой, ди́вен в пра́вде.

В сре́ду ве́чера Богоро́дичен:

Я́ко плодови́та ма́слина,/ Де́ва израсти́ Тебе́,/ Плода́ Живо́тнаго,/ плодоноси́ти ми́рови/ ве́лию и бога́тую ми́лость.

В четверто́к у́тра Богоро́дичен:

Все упова́ние мое́/ на Тя возлага́ю, Ма́ти Бо́жия,/ сохрани́ мя под кро́вом Твои́м.

В пято́к ве́чера Богоро́дичен:

Спаси́ от бед рабы́ Твоя́, Богоро́дице Де́во,/ я́ко вси по Бо́зе к Тебе́ прибега́ем,/ я́ко к неруши́мей стене́ и предста́тельству.

В суббо́ту у́тра Богоро́дичен:

Прииди́те, Ма́терь Све́та, пе́сньми немо́лчными зову́ще,/ вси просла́вим,/ Та бо роди́ Спасе́ние

на́ше;/ и ра́дуйся принесе́м, я́ко Еди́ной, ро́ждшей всех Нача́льнейшаго,/ И́же пре́жде век Бо́га;/ ра́дуйся, Я́же Е́ву па́дшую па́ки назда́вшая;/ ра́дуйся, Пречи́стая Де́во, Неискусобра́чная.

Глас 3

В неде́лю ве́чера Богоро́дичен:

Богоро́дице, Предста́тельнице всех, моля́щихся Тебе́,/ Тобо́ю дерза́ем и Тобо́ю хва́лимся,/ и к Тебе́ все упова́ние на́ше есть,/ моли́ Ро́ждшагося из Тебе́/ за непотре́бныя рабы́ Твоя́.

В понеде́льник у́тра Богоро́дичен:

Святопервочи́стая похвало́ су́щи Небе́сных чино́в,/ апо́столов пе́ние/ и проро́ков сбытие́, Влады́чице,/ приими́ моли́твы на́ша.

В понеде́льник ве́чера Богоро́дичен:

В жена́х Свята́я Богоро́дице,/ Ма́ти Безневе́стная,/ моли́, Его́же родила́ еси́, Царя́ и Бо́га:/ да спасе́т нас я́ко Человеколю́бец.

Во вто́рник у́тра Богоро́дичен:

Без се́мене зачала́ еси́ от Ду́ха Свята́го/ и, славосло́вяще, воспева́ем Тя:/ ра́дуйся, Пресвята́я Де́во.

В сре́ду ве́чера Богоро́дичен:

Вельми́ согреша́ющца мя, Отрокови́це,/ исхити́ вели́кою Твое́ю моли́твою пла́мене ну́жднаго/ и испра́ви, Чи́стая, Твои́ми мольба́ми,/ ко спасе́нным стезя́м наставля́ющи мя/ ма́терними Твои́ми моли́твами.

В четверто́к у́тра Богоро́дичен:

Без се́мене зачала́ еси́/ от Ду́ха Свята́го,/ и, славосло́вяще, воспева́ем Тя:/ ра́дуйся, Пресвята́я Де́во.

В пято́к ве́чера Богоро́дичен:

В жена́х Свята́я Богоро́дице,/ Ма́ти Безневе́стная,/ моли́, Его́же родила́ еси́, Царя́ и Бо́га:/ да спасе́т нас я́ко Человеколю́бец.

В суббо́ту у́тра Богоро́дичен:

Без се́мене зачала́ еси́/ от Ду́ха Свята́го,/ и, славосло́вяще, воспева́ем Тя:/ ра́дуйся, Пресвята́я Де́во.

Глас 4
В неде́лю ве́чера Богоро́дичен:

Ра́дуйся, Све́та о́блаче;/ ра́дуйся, све́щниче све́тлый;/ ра́дуйся, ру́чко, в не́йже ма́нна;/ ра́дуйся, же́зле Ааро́нов;/ ра́дуйся, купино́ неопали́мая;/ ра́дуйся, черто́же; ра́дуйся, престо́ле;/ ра́дуйся, горо́ свята́я;/ ра́дуйся, прибе́жище;/ ра́дуйся, Божественная трапе́зо;/ ра́дуйся, две́ре та́йная;/ ра́дуйся, всех ра́досте.

В понеде́льник у́тра Богоро́дичен:

Богоро́дице, всех Цари́це,/ правосла́вных похвало́,/ ерети́чествующих шата́ния разори́/ и ли́ца их посрами́,/ не кля́няющихся, ниже́ чту́щих, Пречи́стая,/ честны́й Твой о́браз.

В понеде́льник ве́чера Богоро́дичен:

Изба́ви нас от нужд на́ших,/ Ма́ти Христа́ Бо́га,/ ро́ждшая всех Творца́,/ да вси зове́м Ти:/ ра́дуйся, еди́но предста́тельство душ на́ших.

Во вто́рник у́тра Богоро́дичен:

От всех бед рабы́ Твоя́ сохраня́й,/ Благослове́нная Богоро́дице,/ да Тя сла́вим, наде́жду душ на́ших.

В сре́ду ве́чера Богоро́дичен:

Иму́ще Тя, Богоро́дице, упова́ние и предста́тельство,/ вра́жиих наве́т не убои́мся,/ я́ко спаса́еши ду́ши на́ша.

В четверто́к у́тра Богоро́дичен:

Тя, сте́ну стяжа́хом, Богоро́дице Пречи́стая,/ и благоути́шное приста́нище, и утвержде́ние./ Те́мже молю́ся,/ и́же в житии́ обурева́емь:/ окорми́ и спаси́ мя.

В пято́к ве́чера Богоро́дичен:

Свеще́ неугаси́мая, престо́ле пра́ведный,/ Пречи́стая Влады́чице,/ моли́ спасти́ся душа́м на́шим.

В суббо́ту у́тра Богоро́дичен:

Еди́на Чи́стая и Пречи́стая Де́во,/ Я́же Бо́га безсе́менно ро́ждшая,/ моли́ спасти́ся душа́м на́шим.

Глас 5

В неде́лю ве́чера Богоро́дичен:

Стра́шно, и пресла́вно, и ве́лие та́инство:/ Невмести́мый во чре́ве вмести́ся/ и Ма́ти по рождестве́ па́ки пребы́сть Де́ва/ Бо́га бо роди́, из Нея́ воплоще́нна./ Тому́ возопии́м, Тому́ песнь рцем,/ со А́нгелы воспева́юще:/ Свят еси́, Христе́ Бо́же,/ И́же нас ра́ди вочелове́чивыйся, сла́ва Тебе́.

В понеде́льник у́тра Богоро́дичен:

Обра́дованная, ходата́йствуй Твои́ми моли́твами/ и испроси́ душа́м на́шим мно́жество щедро́т/ и очище́ние мно́гих прегреше́ний, мо́лимся.

В понеде́льник ве́чера Богоро́дичен:

Утоли́ боле́зни/ многовоздыха́ющия души́ мое́я,/ утоли́вшая вся́ку сле́зу от лица́ земли́:/ Ты бо челове́ков боле́зни отго́ниши/ и гре́шных ско́рби разруша́еши./ Тебе́ бо вси стяжа́хом наде́жду и утвержде́ние,/ Пресвята́я Ма́ти Де́во.

Во вто́рник у́тра Богоро́дичен:

Обра́дованная, ходата́йствуй Твои́ми моли́твами/ и испроси́ душа́м на́шим мно́жество щедро́т/ и очище́ние мно́гих прегреше́ний, мо́лимся.

В сре́ду ве́чера Богоро́дичен:

Блажи́м Тя, Богоро́дице Де́во,/ и сла́вим Тя, ве́рнии, по до́лгу,/ град непоколеби́мый, сте́ну необори́мую,/ тве́рдую Предста́тельницу/ и прибе́жище душ на́ших.

В четверто́к у́тра Богоро́дичен:

Блажи́м Тя, Богоро́дице Де́во,/ я́ко из Тебе́ возсия́ Со́лнце пра́вды, Христо́с,/ име́яй ве́лию ми́лость.

В пято́к ве́чера Богоро́дичен:

Тебе́ мо́лимся я́ко Бо́жии Ма́тери:/ Благослове́нная, моли́/ о спасе́нии душ на́ших.

В суббо́ту у́тра Богоро́дичен:

О́ле окая́нная душе́!/ Кий отве́т и́маши рещи́ Суди́и во он час,/ егда́ Престо́ли поста́вятся на Суде́/ и Суди́я прии́дет от Небе́с,/ соше́д со тьма́ми А́нгельскими?/ Егда́ ся́дет на Суди́щи/ прю сотвори́ти с рабы́ непотре́бными, подо́бными мне,/ что отвеща́ти и́маши?/ что же принести́ тогда́?/ По́истинне ничто́же,/ ум и те́ло оскверни́вши твое́./ Те́мже припади́ к Де́ве и зови́ непреста́нно,/ пода́ти тебе́ бога́тно грехо́в проще́ние.

Глас 6

В неде́лю ве́чера Богоро́дичен:

Архи́ангельски воспои́м, ве́рнии./ Небе́сный черто́г и дверь запеча́танну войстинну:/ ра́дуйся, Еяже ра́ди отрасте́ нам Спас всех, Христо́с,/ Жизнода́вец и Бог,/ низложи́, Влады́чице, мучи́тели,/ безбо́жныя враги́ на́ша/ руко́ю Твое́ю, Пречи́стая,/ упова́ние христиа́н.

В понеде́льник у́тра Богоро́дичен:

Архи́ангельское сло́во прия́ла еси́,/ и Херуви́мский престо́л показа́лася еси́,/ и на объя́тиих Твои́х носи́ла еси́, Богоро́дице,/ Наде́жду душ на́ших.

В понеде́льник ве́чера Богоро́дичен:

Никто́же, притека́яй к Тебе́,/ посра́млен от Тебе́ исхо́дит,/ Пречи́стая Богоро́дице Де́во,/ но про́сит благода́ти/ и прие́млет дарова́ние к поле́зному проше́нию.

Во вто́рник у́тра Богоро́дичен:

Вели́ких дарова́ний, Чи́стая Де́во Богома́ти, / Ты сподо́билася еси́, / я́ко родила́ еси́ пло́тию Еди́наго от Тро́ицы, / Христа́ Жизнода́вца / во спасе́ние душ на́ших.

В сре́ду ве́чера Богоро́дичен:

О́ко се́рдца моего́ / воспуща́ю к Тебе́, Влады́чице: / не пре́зри ма́лаго моего́ воздыха́ния / в час, егда́ су́дит Сын Твой ми́ру, / бу́ди ми покро́в и Помо́щница.

В четверто́к у́тра Богоро́дичен:

Преложе́ние скорбя́щих, / премене́ние боля́щих еси́, Богоро́дице Всепе́тая, / спаси́ град и лю́ди, / бори́мых умире́ние, обурева́емых тишина́, / Еди́на Предста́тельнице ве́рных.

В пято́к ве́чера Богоро́дичен:

Моли́твами Ро́ждшия Тя, Христе́, / му́ченик Твои́х, и апо́стол, и проро́к, / и свяги́телей, преподо́бных, и пра́ведных, и всех святы́х / усо́пшия рабы́ Твоя́ упоко́й.

В суббо́ту у́тра Богоро́дичен:

Бо́га, из Тебе́ воплоти́вшагося, / разуме́хом, Богоро́дице Де́во: / Того́ моли́ о спасе́нии душ на́ших.

Глас 7

В неде́лю ве́чера Богоро́дичен:

Е́же ра́дуйся, Тебе́ зове́м со А́нгелом, Богоневе́сто, / черто́г, и дверь, и престо́л о́гненный нарица́юще Тебе́, / и несеко́мую го́ру, и купину́ неопали́мую.

В понеде́льник у́тра Богоро́дичен:

Умири́ моли́твами Богоро́дицы жизнь на́шу, / вопию́щих Ти: / Ми́лостиве Го́споди, сла́ва Тебе́.

В понеде́льник ве́чера Богоро́дичен:

Ра́дуйся, Со́лнца о́блаче мы́сленнаго и неизрече́ннаго, Влады́чице; / ра́дуйся, всесве́тлая свеще́; /

ра́дуйся, све́щниче всезлаты́й. / Тобо́ю, Пресвята́я, Е́ва изба́вися от кля́твы. / Но я́ко иму́щи дерзнове́ние / ко Благопреме́нному Сы́ну Твоему́ и Бо́гу, / ма́тернею Твое́ю моли́твою / не оскуде́й моли́тися, Пречи́стая.

Во вто́рник у́тра Богоро́дичен:

Цвет, Христе́, прозя́бл еси́ от Де́вы / и просвети́л еси́ род челове́ческий. / Го́споди, сла́ва Тебе́.

В сре́ду ве́чера Богоро́дичен:

Еди́ну по рождестве́ Пречи́стую Де́ву воспои́м, / я́ко Ма́терь Бо́га Сло́ва, / глаго́люще: сла́ва Тебе́.

В четверто́к у́тра Богоро́дичен:

Роди́лся еси́ от Де́вы несказа́нно, Христе́, / и просвети́л еси́ су́щия во тьме, вопию́щия: / Го́споди, сла́ва Тебе́.

В пято́к ве́чера Богоро́дичен:

Я́же, Еди́на Невмести́маго прии́мши / и ро́ждши Бо́га Сло́ва воплоще́нна, / моли́ спасти́ся душа́м на́шим.

В суббо́ту у́тра Богоро́дичен:

Моли́, Де́во, со апо́столы и му́ченики / обрести́ на Суде́ преста́вльшимся / ве́лию ми́лость.

Глас 8

В неде́лю ве́чера Богоро́дичен:

Архи́ангела Гаврии́ла глас восприи́мше, рцем: / ра́дуйся, Ма́ти Бо́жия, / Я́же Жизнода́вца Христа́ ми́ру ро́ждши.

В понеде́льник у́тра Богоро́дичен:

Небе́сная пою́т Тя, / Обра́дованная, Ма́ти Безневе́стная, / и мы славосло́вим неизсле́дованное Твое́ Рождество́, / Богоро́дице, моли́ спасти́ся душа́м на́шим.

В понеде́льник ве́чера Богоро́дичен:

Ра́дуйся, вселе́нныя похвало́; / ра́дуйся, хра́ме Госпо́день; / ра́дуйся, горо́ приосене́нная; / ра́дуй-

ся, всех прибе́жище;/ ра́дуйся, све́щниче златы́й;/ ра́дуйся, сла́во правосла́вных честна́я;/ ра́дуйся, Мари́е, Ма́ти Христа́ Бо́га;/ ра́дуйся, раю́; ра́дуйся, Боже́ственная трапе́зо;/ ра́дуйся, се́не; ра́дуйся, ру́чко всезлата́я;/ ра́дуйся, всех упова́ние.

Во вто́рник у́тра Богоро́дичен:

Кров Твой, Богоро́дице Де́во,/ врачевство́ есть духо́вное:/ в онь бо прибега́юще,/ от душе́вных неду́г избавля́емся.

В сре́ду ве́чера Богоро́дичен:

Аз, Де́во Свята́я Богоро́дице,/ к Покро́ву Твоему́ прибега́ю,/ вем, я́ко обря́щу Тобо́ю спасе́ние,/ мо́жеши бо, Чи́стая, помощи́ мне.

В четверто́к у́тра Богоро́дичен:

Исхи́ти мя, Влады́чице,/ руки́ зми́я человекоуби́йцы,/ хотя́ща мя лука́вством поглоти́ти до конца́;/ сокруши́ че́люсти его́, молю́ Тя,/ и ко́зни разори́,/ я́ко да, избы́в от ногте́й его́,/ велича́ю заступле́ние Твое́.

В пято́к ве́чера Богоро́дичен:

Чи́стая Де́во,/ Сло́ва врата́, Бо́га на́шего Ма́ти,/ моли́ спасти́ся нам.

В суббо́ту у́тра Богоро́дичен:

Влады́чице, приими́ моли́твы раб Твои́х/ и изба́ви нас/ от вся́кия ну́жды и печа́ли.

Отпусти́тельныя воскре́сны осми́ гласо́в Богоро́дичны

Глас 1, Богоро́дичен:

Гаврии́лу веща́вшу Тебе́, Де́во, ра́дуйся,/ со гла́сом воплоща́шеся всех Влады́ка/ в Тебе́, свято́м киво́те,/ я́коже рече́ пра́ведный Дави́д,/ яви́лася еси́ ши́ршая Небе́с,/ поноси́вши Зижди́теля Твоего́:/ сла́ва Все́льшемуся в Тя;/ сла́ва Проше́дшему из Тебе́;/ сла́ва Свободи́вшему нас рождество́м Твои́м.

Глас 2, Богоро́дичен:

Вся, па́че смы́сла, / вся преслáвная Твоя́, Богоро́дице, та́инства, / чистоте́ запечáтанной и де́вству храни́му, / Ма́ти позна́лася еси́ нело́жна, / Бо́га ро́ждши И́стиннаго. / Того́ моли́ спасти́ся душа́м на́шим.

Глас 3, Богоро́дичен:

Тя, хода́тайствовавшую спасе́ние ро́да на́шего, / воспева́ем, Богоро́дице Де́во: / пло́тию бо, от Тебе́ воспри́ятою, Сын Твой и Бог наш, / Крестóм воспри́им страсть, / изба́ви нас от тли, я́ко Человеколю́бец.

Глас 4, Богоро́дичен:

Е́же от ве́ка утае́ное / и А́нгелом несве́домое та́инство, / Тобо́ю, Богоро́дице, су́щим на земли́ яви́ся Бог, / в несли́тном соедине́нии воплоща́емь / и, Крест во́лею нас ра́ди воспри́им, / и́мже воскреси́в первозда́ннаго, / спасе́ от сме́рти ду́ши на́ша.

Глас 5, Богоро́дичен:

Ра́дуйся, две́ре Госпо́дня непроходи́мая; / ра́дуйся, стено́ и покро́ве притека́ющих к Тебе́; / ра́дуйся, необурева́емое приста́нище и Неискусобра́чная, / ро́ждшая пло́тию Творца́ Твоего́ и Бо́га, / моля́щи не оскудева́й о воспева́ющих / и кла́няющихся Рождеству́ Твоему́.

Глас 6, Богоро́дичен:

Благослове́нную нарече́й Твою́ Ма́терь, / прише́л еси́ на страсть во́льным хоте́нием, / возсия́в на Кресте́, взыска́ти хотя́ Ада́ма, / глаго́ля А́нгелом: / сра́дуйтеся Мне, я́ко обре́теся поги́бшая дра́хма. / Вся му́дре устро́ивый, / Бо́же наш, сла́ва Тебе́.

Глас 7, Богоро́дичен:

Я́ко на́шего воскресе́ния сокро́вище, / на Тя наде́ющияся, Всепе́тая, / от ро́ва и глубины́ прегреше́ний возведи́, / Ты бо повúнныя греху́ спасла́ еси́, / ро́ждшая Спасе́ние на́ше, / Я́же пре́жде рождества́ Де́ва, и в рождестве́ Де́ва, / и по рождестве́ па́ки пребыва́еши Де́ва.

Глас 8, Богоро́дичен:

И́же нас ра́ди рожде́йся от Де́вы / и, распя́тие претерпе́в, Благи́й, / испрове́ргий сме́ртию

смерть / и Воскресе́ние явле́й я́ко Бог, / не пре́зри, я́же созда́л еси́ руко́ю Твое́ю, / яви́ человеколю́бие Твое́, Ми́лостиве. / Приими́ ро́ждшую Тя, Богоро́дицу, моля́щуюся за ны, / и спаси́, Спа́се наш, лю́ди отча́янныя.

Богоро́дичны отпусти́тельныя
по тропаре́х святы́х, поемыя во все ле́то, в вече́рню же и на Бог Госпо́дь: во у́трени и па́ки в коне́ц у́трени

Глас 1

В неде́лю ве́чера и в понеде́льник на Бог Госпо́дь:

Чу́до чуде́с, Благода́тная, в Тебе́ зря́щи, / тварь ра́дуется, / зачала́ бо еси́ безсе́менно / и родила́ еси́ неизрече́нно, / Его́же чинонача́лия А́нгелов ви́дети не мо́гут, / Того́ моли́ о душа́х на́ших.

В коне́ц у́трени:

Пречи́стая Богоро́дице, / на Небесе́х Благослове́нная / и на земли́ славосло́вимая, / ра́дуйся, Неве́сто Неневе́стная.

В понеде́льник ве́чера и во вто́рник на Бог Госпо́дь:

Заче́ншая неопа́льно Огнь Боже́ственный / и ро́ждшая безсе́менно Исто́чника Жи́зни, Го́спода, / Благода́тная Богоро́дице, / спаса́й Тя велича́ющия.

В коне́ц у́трени:

Безма́терняго на Небеси́, па́че мы́сли и слу́ха, / на земли́ без отца́ родила́ еси́; / Того́, Богоро́дице, / моли́ о душа́х на́ших.

Во вто́рник ве́чера и в сре́ду на Бог Госпо́дь:

Твое́ предста́тельство иму́ще, Пречи́стая, / и Твои́ми моли́твами лю́тых избавля́еми, / Кресто́м Сы́на Твоего́ везде́ соблюда́еми, / по до́лгу Тя вси благоче́стно велича́ем.

В коне́ц у́трени: Пречи́стая Богоро́дице, на Небесе́х:

В сре́ду ве́чера и в четверто́к на Бог Госпо́дь: Заче́ншая неопа́льно Огнь Боже́ственный:

В коне́ц у́трени: Безма́терняго на Небеси́:

В четверто́к ве́чера и в пято́к на Бог Госпо́дь: Твое́ предста́тельство иму́ще:

В коне́ц у́трени: Пречи́стая Богоро́дице:

В пято́к ве́чера и в суббо́ту на Бог Госпо́дь:

Гаврии́лу веща́вшу Тебе́, Де́во, ра́дуйся,/ со гла́сом воплоща́шеся всех Влады́ка/ в Тебе́, свяще́м кивоте,/ я́коже рече́ пра́ведный Давии́д,/ яви́лася еси́ ши́ршая Небе́с,/ поноси́вши Зижди́теля Твоего́:/ сла́ва Все́льшемуся в Тя;/ сла́ва Прошедшему из Тебе́;/ сла́ва Свободи́вшему нас рождество́м Твои́м.

В коне́ц у́трени: Безма́терняго на Небеси́:

Глас 2

В неде́лю ве́чера и в понеде́льник на Бог Госпо́дь:

Благоутро́бия су́щи исто́чник,/ ми́лости сподо́би нас, Богоро́дице,/ при́зри на лю́ди согреши́вшия,/ яви́, я́ко при́сно, си́лу Твою́,/ на Тя бо упова́юще, ра́дуйся, вопие́м Ти,/ я́коже иногда́ Гаврии́л, Безпло́тных Архистрати́г.

В коне́ц у́трени:

Ма́ти Свята́я неизрече́ннаго Све́та,/ а́нгельскими Тя пе́сньми почита́юще,/ благоче́стно величаем.

В понеде́льник ве́чера и во вто́рник на Бог Госпо́дь:

Божественнаго бы́хом о́бщницы естества́/ Тобо́ю, Богоро́дице Присноде́во,/ Бо́га бо нам воплоти́вшагося родила́ еси́./ Те́мже по до́лгу Тя вси благоче́стно величаем.

В коне́ц у́трени:

Тя величаем, Богоро́дице, вопию́ще:/ ра́дуйся, незаходи́маго Све́та о́блаче,/ Того́ носи́вши в не́дрех Сла́вы Го́спода.

Во вто́рник ве́чера и в сре́ду на Бог Госпо́дь:

Препросла́вленна еси́, Богоро́дице Де́во,/ пое́м Тя:/ Крести́м бо Сы́на Твоего́ низложи́ся ад/ и смерть умертви́ся,/ умерщвле́ннии, воста́хом и Живота́ сподо́бихомся:/ рай восприя́хом, дре́внее наслажде́ние./ Тем благодаря́ще, славосло́вим/ я́ко держа́внаго Христа́ Бо́га на́шего/ и Еди́наго Многоми́лостиваго.

В коне́ц у́трени:

Тя велича́ем, Богоро́дице, вопию́ще:/ ра́дуйся, же́зле,/ от него́же безсе́менно Бог прозябы́й,/ погуби́ на Дре́ве смерть.

В сре́ду ве́чера и в четверто́к на Бог Госпо́дь: **Боже́ственнаго бы́хом о́бщницы:**

В коне́ц у́трени: **Тя велича́ем, Богоро́дице, вопию́ще:/ ра́дуйся, незаходи́маго Све́та о́блаче:**

В четверто́к ве́чера и в пято́к на Бог Госпо́дь: **Препросла́вленна еси, Богоро́дице Де́во:**

В коне́ц у́трени: **Тя велича́ем, Богоро́дице, вопию́ще:/ ра́дуйся, же́зле:**

В пято́к ве́чера и в суббо́ту на Бог Госпо́дь:

Вся па́че смы́сла,/ вся преслáвная Твоя́, Богоро́дице, та́инства,/ чистоте́ запеча́танной и де́вству храни́му,/ Ма́ти позна́лася еси́ нело́жна,/ Бо́га ро́ждши И́стиннаго./ Того́ моли́ спасти́ся душа́м на́шим.

В коне́ц у́трени: **Ма́ти Свята́я неизрече́ннаго Све́та:**

А́ще прилучи́тся аллилу́ия: в ко́ем-ли́бо гла́се, глаго́лются сия́:

Апо́столи, му́ченицы и проро́цы,/ святи́телие, преподо́бнии и пра́веднии,/ до́бре по́двиг соверши́вшии и ве́ру соблю́дшии,/ дерзнове́ние иму́ще ко Спа́су,/ о нас Того́, я́ко Бла́га, моли́те,/ спасти́ся, мо́лимся, душа́м на́шим.

Помяни́, Го́споди, яко Благ, ду́ши раб Твои́х/ и, ели́ка в житии́ согреши́ша, прости́,/ никто́же бо безгре́шен, то́кмо Ты,/ моги́й и преста́вленным да́ти поко́й.

Ма́ти Свята́я неизрече́ннаго Све́та:

Глас 3

В неде́лю ве́чера и в понеде́льник на Бог Госпо́дь:

Красоте́ де́вства Твоего́ и пресве́тлой чистоте́ Твое́й/ Гаврии́л удиви́вся, вопия́ше Ти, Богоро́дице:/ ку́ю Ти похвалу́ принесу́ досто́йную?/ что же возъимену́ю Тя?/ недоумева́ю и ужаса́юся./ Те́мже, я́ко повеле́н бых, вопию́ Ти:/ ра́дуйся, Благода́тная.

В коне́ц у́трени:

Ки́йждо, иде́же спаса́ется,/ та́мо пра́ведно и притека́ет,/ и ко́е ино́е таково́е прибе́жище,/ я́ко Ты, Богоро́дице,/ покрыва́ющее ду́ши на́ша.

В понеде́льник ве́чера и во вто́рник на Бог Госпо́дь:

Прибе́жище и си́ла на́ша, Богоро́дице,/ держа́вная по́мощь ми́ра,/ моли́твами Твои́ми покры́й рабы́ Твоя́/ от вся́кия ну́жды,/ Еди́на Благослове́нная.

В коне́ц у́трени: Ки́йждо, иде́же спаса́ется:

Во вто́рник ве́чера и в сре́ду на Бог Госпо́дь:

Жезл си́лы стяжа́вшии,/ Крест Сы́на Твоего́, Богоро́дице,/ тем низлага́ем врагов шата́ния,/ любо́вию Тя непреста́нно велича́юще.

В коне́ц у́трени: Прибе́жище и си́ла на́ша:

В сре́ду ве́чера и в четверто́к на Бог Госпо́дь:

Проро́цы пропове́даша,/ апо́столи научи́ша,/ му́ченицы испове́даша/ и мы ве́ровахом Богоро́дицу Тя войстинну су́щую./ Тем и велича́ем рождество́ Твое́ неизрече́нное.

В коне́ц у́трени: Ки́йждо, иде́же спаса́ется:

В четверто́к ве́чера и в пято́к на Бог Госпо́дь: Жезл си́лы:

В коне́ц у́трени: Прибе́жище и си́ла на́ша:

В пято́к ве́чера и в суббо́ту на Бог Госпо́дь:

Тя, ходата́йствовавшую спасе́ние ро́да на́шего,/ воспева́ем, Богоро́дице Де́во:/ пло́тию бо, от Тебе́ воспри́ятою, Сын Твой и Бог наш,/ Крестом воспри́им страсть,/ изба́ви нас от тли я́ко Человеколю́бец.

В коне́ц у́трени: Проро́цы проповедаша:

Глас 4

В неде́лю ве́чера и в понеде́льник на Бог Госпо́дь:

Воспита́вшейся во хра́ме во свята́я святы́х,/ оде́янней ве́рою и прему́дростию и безме́рным де́вством,/ Архистрати́г Гаврии́л принесе́ с Небесе́ целова́ние/ и, е́же ра́дуйся, ра́дуйся, Благослове́нная,/ ра́дуйся, Препросла́вленная, Госпо́дь с Тобо́ю.

В коне́ц у́трени:

Я́ко всех еси́ творе́ний вы́шшая,/ воспева́ти Тя

достóйно недоумевáюще, Богорóдице,/ тýне, мóлим Тя, помúлуй нас.

В понедéльник вéчера и во втóрник на Бог Госпóдь:

К Богорóдице прилéжно ны́не притецéм,/ грéшнии и смирéннии, и припадéм,/ в покаáнии зовýще из глубины́ души́:/ Влады́чице, помози́, на ны милосéрдовавши,/ потщúся, погибáем от мнóжества прегрешéний,/ не отврати́ Твоя́ рабы́ тщи,/ Тя бо и еди́ну надéжду и́мамы.

В конéцýтрени:

Тя величáем, Богорóдице, вопию́ще:/ Ты еси́ купинá, в нéйже неопáльно Моисéй ви́де,/ я́ко плáмень, Огнь Божествá.

Во втóрник вéчера и в срéду на Бог Госпóдь:

Дéво Пренепорóчная, Мáти Христá Бóга,/ орýжие прóйде Твою́ пресвятýю дýшу,/ егдá распинáема ви́дела еси́ вóлею Сы́на и Бóга Твоегó;/ Егóже, Благословéнная, моля́щи не престáй/ прощéние прегрешéний нам даровáти.

В конéцýтрени:

Тя величáем, Богорóдице, вопию́ще:/ Ты еси́ горá, от нея́же неизглаго́ланно отсечéся Кáмень/ и вратá áдова сокруши́.

В срéду вéчера и в четвертóк на Бог Госпóдь:

Слóво Óтчее, Христá Бóга нáшего,/ от Тебé воплоти́вшагося, познáхом, Богорóдице Дéво,/ Еди́на Чи́стая,/ Еди́на Благословéнная./ Тем непрестáнно Тя, воспевáюще, величáем.

В конéцýтрени: Я́ко всех еси́ творéний:

В четвертóк вéчера и в пятóк на Бог Госпóдь: Дéво Пренепорóчная, Мáти:

В конéцýтрени: Тя величáем, Богорóдице, вопию́ще: Ты еси́ горá:

В пятóк вéчера и в суббóту на Бог Госпóдь:

Е́же от вéка утаéное/ и Áнгелом несвéдомое тáинство,/ Тобóю, Богорóдице, сýщим на земли́ яви́ся Бог,/ в несли́тном соединéнии воплощáемь,/ и, Крест вóлею нас рáди восприи́м,/ и́мже воскреси́в первозднáнаго,/ спасé от смéрти дýши нáша.

В конéцýтрени: Тя величáем, Богорóдице, вопию́ще: Ты еси́ купинá:

Глас 5

В неде́лю ве́чера и в понеде́льник на Бог Госпо́дь:

Со А́нгелы Небе́сная, с челове́ки земна́я, / гла́сом ра́дования, Богоро́дице, вопие́м Ти: / ра́дуйся, врата́, Небе́с ши́ршая; / ра́дуйся, Еди́на земноро́дных спасе́ние; / ра́дуйся, Чи́стая Благода́тная, / ро́ждшая Бо́га воплоти́вшагося.

В коне́ц у́трени:

От Де́вы возсия́вый ми́ру, Христе́ Бо́же, / сы́ны Све́та То́ю показа́вый, поми́луй нас.

В понеде́льник ве́чера и во вто́рник на Бог Госпо́дь:

Ско́рый Твой покро́в, и по́мощь, / и ми́лость покажи́ на рабы́ Твоя́, / и во́лны, Чи́стая, укроти́ су́етных помысло́в, / и па́дшую мою́ ду́шу возста́ви, Богоро́дице: / вем бо, вем, Де́во, / я́ко мо́жеши, ели́ка и хо́щеши.

В коне́ц у́трени:

Ма́ти Бо́жия Пресвята́я, стено́ христиа́н, / изба́ви лю́ди Твоя́ обы́чно, зову́щия Ти приле́жно, / сопроти́вися сра́мным и го́рдым помысло́м, да вопие́м Ти: / ра́дуйся, Присноде́во.

Во вто́рник ве́чера и в сре́ду на Бог Госпо́дь:

Крестом Сы́на Твоего́, Богоблагода́тная, / и́дольская пре́лесть вся упразднися / и де́монская кре́пость попра́ся. / Сего́ ра́ди, ве́рнии, по до́лгу Тя при́сно пое́м и благослови́м / и, Богоро́дицу во́истинну испове́дающе Тя, велича́ем.

В коне́ц у́трени: От Де́вы возсия́вый ми́ру:

В сре́ду ве́чера и в четверто́к на Бог Госпо́дь:

Стра́нное Де́вы та́инство ми́ру показа́ся спаси́тельное: / от Нея́ бо роди́лся еси́ без се́мене / и пло́тию показа́лся еси́ без истле́ния, / всех ра́досте, / Го́споди, сла́ва Тебе́.

В коне́ц у́трени: Ма́ти Бо́жия Пресвята́я:

В четверто́к ве́чера и в пято́к на Бог Госпо́дь: Крестом Сы́на Твоего́:

В коне́ц у́трени: От Де́вы возсия́вый ми́ру:

В пято́к ве́чера и в суббо́ту на Бог Госпо́дь:

Ра́дуйся, две́ре Госпо́дня непроходи́мая; / ра́дуйся, стено́ и покро́ве притека́ющих к Тебе́; / ра́дуйся, необурева́емое приста́нище и Неискусобра́ч-

ная,/ ро́ждшая пло́тию Творца́ Твоего́ и Бо́га,/ моля́щи не оскудева́й о воспева́ющих/ и кла́няющихся Рождеству́ Твоему́.

В коне́ц у́трени: От Де́вы возсия́вый ми́ру:

Глас 6

В неде́лю ве́чера и в понеде́льник на Бог Госпо́дь:

Нача́ло спасе́ния/ Гаврии́лово провеща́ние к Де́ве бысть,/ слы́ша бо, е́же ра́дуйся, и не убеже́ целова́ния,/ не усумне́ся, я́ко Са́рра в се́ни,/ но си́це глаго́лаше:/ се раба́ Госпо́дня,/ бу́ди Мне по глаго́лу твоему́.

В коне́ц у́трени:

Арха́нгельское сло́во прия́ла еси́,/ и Херуви́мский престо́л показа́лася еси́,/ и на объя́тиих Твои́х носи́ла еси́, Богоро́дице,/ Наде́жду душ на́ших.

В понеде́льник ве́чера и во вто́рник на Бог Госпо́дь:

Упова́ние ми́ра,/ Блага́я Богоро́дице Де́во,/ Твое́ и еди́но держа́вное предста́тельство про́сим:/ умилосе́рдися на безпредста́тельственныя лю́ди,/ моли́ Ми́лостиваго Бо́га/ изба́витися душа́м на́шим от вся́каго преще́ния,/ Еди́на Благослове́нная.

В коне́ц у́трени:

Никто́же, притека́яй к Тебе́,/ посра́млен от Тебе́ исхо́дит,/ Пречи́стая Богоро́дице Де́во,/ но про́сит благода́ти/ и прие́млет дарова́ние к поле́зному проше́нию.

Во вто́рник ве́чера и в сре́ду на Бог Госпо́дь:

Богоро́дице Де́во,/ моли́ Сы́на Твоего́,/ во́лею пригвозди́вшагося на Кресте́/ и мир от пре́лести свобо́ждшаго, Христа́ Бо́га на́шего,/ поми́ловати ду́ши на́ша.

В коне́ц у́трени:

Пре́жде век от Отца́ без ма́тере рожде́нна,/ Сы́на и Сло́ва Бо́жия,/ в после́дняя ле́та родила́ еси́/ воплоти́вшагося от чи́стых крове́й Твои́х, Богороди́тельнице, без му́жа./ Его́же моли́/ дарова́тися нам грехо́в оставле́нию пре́жде конца́.

В сре́ду ве́чера и в четверто́к на Бог Госпо́дь:

Свята́я Влады́чице,/ Чи́стая Бо́га на́шего Ма́ти,/ всех Творца́ неизрече́нно ро́ждшая,/ моли́ со апо́столы свяще́нными всегда́ бла́гость Его́,/ страсте́й нас изба́вити/ и оставле́ние нам да́ти грехо́в.

В коне́ц у́трени:

Вели́ких дарова́ний,/ Чи́стая Де́во Богома́ти,/ Ты сподо́билася еси́,/ я́ко родила́ еси плоти́ю/ Еди́наго от Тро́ицы, Христа́ Жизнода́вца,/ во спасе́ние душ на́ших.

В четверто́к ве́чера и в пято́к на Бог Госпо́дь: Богоро́дице Де́во, моли́ Сы́на Твоего́:

В коне́ц у́трени: Пре́жде век от Отца́ без ма́тере:

В пято́к ве́чера и в суббо́ту на Бог Госпо́дь:

Предповеству́ет Гедео́н зача́тие/ и сказу́ет Дави́д рождество́ Твое́, Богоро́дице:/ сни́де бо, я́ко дождь на руно́,/ Сло́во во чре́во Твое́,/ и прозябла́ еси́ без се́мене,/ земле́ свята́я, ми́ра Спасе́ние,/ Христа́ Бо́га на́шего, Благода́тная.

В коне́ц у́трени: Пре́жде век от Отца́ без ма́тере:

Глас 7

В неде́лю ве́чера и в понеде́льник на Бог Госпо́дь:

Богоро́дице Де́во Нескве́рная,/ Сы́на Твоего́ моли́ с Го́рними си́лами/ проще́нию прегреше́ний/ нам пре́жде конца́ дарова́тися,/ ве́рно Тя сла́вящим.

В коне́ц у́трени:

Превзошла́ еси́ си́лы Небе́сныя,/ зане́ храм показа́лася еси́ Божественный,/ Благослове́нная Богоро́дице,/ я́ко ро́ждшая Христа́,/ Спа́са душ на́ших.

В понеде́льник ве́чера и во вто́рник на Бог Госпо́дь:

Ра́дуйся, Тебе́ приво́дим, Богоро́дице,/ А́нгелов бо вы́шшая показа́лася еси́,/ Бо́га ро́ждшая.

В коне́ц у́трени:

Умири́ моли́твами Богоро́дицы жизнь на́шу,/ вопию́щих Ти:/ Ми́лостиве Го́споди, сла́ва Тебе́.

Во вто́рник ве́чера и в сре́ду на Бог Госпо́дь:

Распе́яшагося за ны Христа́ Бо́га/ и разруши́в-

шаго сме́рти держа́ву,/ непреста́нно моли́,/ Богоро́дице Де́во,/ да спасе́т ду́ши на́ша.

В коне́ц у́трени:

Изба́ви, Богоро́дице, от содержа́щих нас грехо́в,/ я́ко ина́го упова́ния, ве́рнии, не и́мамы ра́зве Тебе́/и от Тебе́ ро́ждшагося Бо́га.

В сре́ду ве́чера и в четверто́к на Бог Госпо́дь:

Плод чре́ва Твоего́, Пречи́стая,/ проро́ков есть и зако́на исполне́ние./ Тем Тя, Богоро́дицу,/ в ве́дении сла́вяще,/ благоче́стно велича́ем.

В коне́ц у́трени:

Плод чре́ва Твоего́, Богоневе́сто,/ челове́ком показа́ся спасе́ния ходата́йственный./ Тем Тя, Богоро́дицу,/ ра́зумом и язы́ком сла́вяще,/ ве́рнии, велича́ем.

В четверто́к ве́чера и в пято́к на Бог Госпо́дь: Распе́ншагося за ны Христа́ Бо́га:

В коне́ц у́трени: Изба́ви, Богоро́дице:

В пято́к ве́чера и в суббо́ту на Бог Госпо́дь:

Я́ко на́шего воскресе́ния сокро́вище,/ на Тя наде́ющияся, Всепе́тая,/ от ро́ва и глубины́ прегреше́ний возведи́,/ Ты бо повии́нныя греху́ спасла́ еси́,/ ро́ждшая Спасе́ние на́ше:/ Я́же пре́жде рождества́ Де́ва, и в рождестве́ Де́ва,/ и по рождестве́ па́ки пребыва́еши Де́ва.

В коне́ц у́трени:

Ра́дуйся, Невмести́маго в Небесе́х/вмести́вшая во утро́бе Твое́й;/ ра́дуйся, Де́во, проро́ков пропове́дание,/ Е́юже возсия́ Емману́ил;/ ра́дуйся, Ма́ти Христа́ Бо́га.

Глас 8

В неде́лю ве́чера и в понеде́льник на Бог Госпо́дь:

Ра́дуйся, А́нгелом Ра́дость ми́ра прие́мшая;/ ра́дуйся, ро́ждшая Творца́ Твоего́ и Го́спода:/ ра́дуйся, сподо́бльшаяся бы́ти Ма́ти Бо́жия.

В коне́ц у́трени:

Ра́дуйся, Врата́ Царя́ Сла́вы,/ я́же Вы́шний Еди́н про́йде/ и Еди́ну запеча́тану сохрани́/ во спасе́ние душ на́ших.

В понеде́льник ве́чера и во вто́рник на Бог Госпо́дь:

Недви́жимое утвержде́ние ве́ры / и честны́й дар душ на́ших, / Богоро́дицу пе́сньми велича́ем, ве́рнии: / ра́дуйся, Ка́мень Жи́зни во чре́ве Твое́м вмести́вшая; / ра́дуйся, конце́й наде́ждо, скорбя́щих заступле́ние; / ра́дуйся, Неве́сто Неневе́стная.

В коне́ц у́трени:

Де́во Пречи́стая, спа́си ны моли́твами Твои́ми, / дви́жущи утро́бу ма́тернюю, / Сы́ну Твоему́ и Бо́гу на́шему.

Во вто́рник ве́чера и в сре́ду на Бог Госпо́дь:

А́гнца, и Па́стыря, и Спа́са ми́ра, на Кресте́ зря́щи, / Ро́ждшая Тя, глаго́лаше, слезя́щи: / мир у́бо ра́дуется, прие́мля избавле́ние, / утро́ба же Моя гори́т, зря́щи Твое́ распя́тие, / е́же за всех терпи́ши, Сы́не и Бо́же Мой.

В коне́ц у́трени:

Плод чре́ва Твоего́, Пречи́стая, / проро́ков есть и зако́на исполне́ние. / Тем Тя, Богоро́дицу, в ве́дении сла́вяще, благоче́стно велича́ем.

В сре́ду ве́чера и в четверто́к на Бог Госпо́дь:

Мы́сленная врата́ Жи́зни, Пречи́стая Богоро́дице, / притека́ющия к Тебе́ ве́рно изба́ви от бед: / да сла́вим пресвято́е Рождество́ Твое́ во спасе́ние душ на́ших.

В коне́ц у́трени: Де́во Пречи́стая, спаси́ ны:

В четверто́к ве́чера и в пято́к на Бог Госпо́дь: А́гнца, и Па́стыря:

В коне́ц у́трени: Плод чре́ва Твоего́, Пречи́стая:

В пято́к ве́чера и в суббо́ту на Бог Госпо́дь:

И́же нас ра́ди рожде́йся от Де́вы / и распя́тие претерпе́в, Благи́й, / испрове́ргий сме́ртию смерть / и Воскресе́ние явле́й я́ко Бог, / не пре́зри, я́же созда́л еси́ руко́ю Твое́ю, / яви́ человеколю́бие Твое́, Ми́лостиве, / приими́ ро́ждшую Тя Богоро́дицу, моля́щуюся за ны, / и спаси́, Спа́се наш, лю́ди отча́янныя.

В коне́ц у́трени: Де́во Пречи́стая, спаси́ ны:

ПРИЛОЖЕНИЕ

МЕ́СЯЦА ЯНВАРЯ́ В 24-й ДЕНЬ

Святы́я блаже́нныя Ксе́нии Петербу́ргския, Христа́ ра́ди юро́дивыя

НА ВЕЛИ́ЦЕЙ ВЕЧЕ́РНИ

На Го́споди, воззва́х: стихи́ры на 8, глас 8.

Подо́бен: О, преслáвнаго чудесе́:

Блаже́нная Ксе́ние богому́драя,/ чи́стая твоя́ душа́,/ правове́рным смы́слом сия́ющи/ и облиста́ющи добродете́лей све́тлостьми,/ озаря́ет ве́рных исполне́ние,/ бесо́вскую тьму отгоня́ющи./ Те́мже тя, я́ко причáстницу/ невече́рния благода́ти,// ублажа́ем благоче́стно вси, досточу́дная.

Блаже́нная ма́ти,/ основа́ние положи́вши добродете́тели,/ дре́вняго челове́ка с похотьми́ совле́кшися,/ во Христа́ облеклáся еси́ войстину./ Те́мже и победи́ла еси́/ мно́гая вра́жия ополче́ния,/ наста́вница была́ еси́ мно́гим лю́дем/ гра́да свята́го Петра́,// Ксе́ние достохва́льная.

Богоуго́дным житие́м укрепля́ющися,/ стра́сти плотски́я/ от души́ отгна́ла еси́,/ уго́днице Христо́ва,/ те́мже к Боже́ственней жи́зни преста́вилася еси́/ и с ли́ки пра́ведных водворя́ешися./ Сего́ ра́ди почита́ем тя свяще́нными пе́сньми/ и ра́достно восхваля́ем,// Ксе́ние всеблаже́нная.

Сла́ва, глас 6:

Кто не удиви́тся,/ кто не просла́вит,/ кто не воспое́т во Христе́ му́дрое и пресла́вное житие́ твое́,/ ма́ти Ксе́ние,/ я́ко и по святе́м преставле́нии твое́м/ подае́ши притека́ющим ве́рою врачева́ние бога́тное./ Те́мже воспева́ем Благода́теля Бо́га,/ яви́вшаго тя, блаже́нную,// ко исцеле́нию душ и теле́с на́ших.

И ны́не, Богоро́дичен.

Вход. Проки́мен дне. И чте́ния.

Прему́дрости Соломо́новы чте́ние (глава́ 3):

Пра́ведных ду́ши в руце́ Бо́жией, и не прико́снется их му́ка./ Непщева́ни бы́ша во очесе́х безу́мных умре́ти, и вмени́ся озлобле́ние исхо́д их./ И е́же от нас ше́ствие сокруше́ние, они́ же суть в ми́ре./ И́бо пред лице́м челове́ческим а́ще и му́ку прии́мут, упова́ние их безсме́ртия испо́лнено./ И вма́ле нака́зани бы́вше, вели́кими благоде́тельствовани бу́дут,/ я́ко Бог искуси́ я и обре́те их досто́йны Себе́./ Я́ко зла́то в горни́ле искуси́ их, и я́ко всепло́дие же́ртвенное прия́т я./ И во вре́мя посеще́ния их возсия́ют и, я́ко и́скры по сте́блию, потеку́т./ Су́дят язы́ком и облада́ют людьми́, и воцари́тся Госпо́дь в них во ве́ки./ Наде́ющиися Нань разуме́ют и́стину и ве́рнии в любви́ пребу́дут Ему́./ Я́ко благода́ть и ми́лость в преподо́бных Его́, и посеще́ние во избра́нных Его́.

Прему́дрости Соломо́новы чте́ние (главы́ 5 и 6):

Пра́ведницы во ве́ки живу́т, и в Го́споде мзда их, и попече́ние их у Вы́шняго./ Сего́ ра́ди прии́мут Ца́рствие благоле́пия и вене́ц добро́ты от руки́ Госпо́дни,/ зане́ десни́цею покры́ет я и мы́шцею защити́т их./ Прии́мет всеору́жие рве́ние Свое́ и вооружи́т тварь в месть враго́м./ Облече́тся в броня́ пра́вды и возложи́т шлем, суд нелицеме́рен./ Прии́мет щит непобеди́мый, преподо́бие./ Поостри́т же напра́сный гнев во ору́жие;/ спобо́рет же с ним мир на безу́мныя./ По́йдут праволу́чныя стре́лы мо́лниины/ и, я́ко от благокру́гла лу́ка облако́в, на наме́рение полетя́т./ И от каменоме́тныя я́рости испо́лнь паду́т гра́ды,/ вознегоду́ет на них вода́ морска́я, ре́ки же потопя́т я на́гло./ Сопроти́в

ста́нет им дух си́лы, и, я́ко ви́хор, разве́ет их,/ и опустоши́т всю зе́млю беззако́ние, и злоде́йство преврати́т престо́лы си́льных./ Слы́шите у́бо, ца́рие, и разуме́йте, навы́кните, судии́ конце́в земли́./ Внуши́те, держа́щии мно́жества и горды́ящиися о наро́дех язы́ков,/ я́ко дана́ есть от Го́спода держа́ва вам и си́ла от Вы́шняго.

Премудрости Соломо́новы чте́ние (глава́ 4):

Пра́ведник, а́ще пости́гнет сконча́тися, в поко́и бу́дет./ Ста́рость бо честна́ не многоле́тна, ниже́ в числе́ лет исчита́ется./ Седи́на же есть му́дрость челове́ком, и во́зраст ста́рости житие́ нескве́рное./ Благоуго́ден Бо́гови быв, возлю́блен бысть, и живы́й посреде́ гре́шник престо́влен бысть./ Восхище́н бысть, да не зло́ба измени́т ра́зума его́, или́ лесть прельсти́т ду́шу его́./ Рече́ние бо зло́бы помрача́ет до́брая, и паре́ние по́хоти переменя́ет ум незло́бив./ Сконча́вся вма́ле, испо́лни ле́та до́лга. Уго́дна бо бе Го́сподеви душа́ его́, сего́ ра́ди потща́ся от среды́ лука́вствия./ Лю́дие же ви́девше и не разуме́вше, ниже́ поло́жше в помышле́нии таково́е./ Я́ко благода́ть и ми́лость в преподо́бных Его́/ и посеще́ние во избра́нных Его́.

На литии́ стихи́ры, глас 4:

Дал еси́ о́браз терпе́ния и му́жества,/ Преблагии́й Го́споди,/ пра́ведную Ксе́нию, мно́гая чудеса́ источа́ющу,/ словесы́ и де́лы сия́ющу,/ незло́бием и кро́тостию украше́нну./ Тем Твое́ неизрече́нное смотре́ние сла́вим,/ Иису́се Всеси́льне,// Спа́се душ на́ших.

Исцеля́ти стра́сти души́ и те́ла/ дар от Бо́га и́стинно прие́мши,/ блаже́нная Ксе́ние,/ преесте́ственно исцеля́еши вся,/ не челове́ческими врачева́нии,// но Боже́ственными дарова́ньми.

Отве́ргши мирску́ю суету́,/ любо́вию Христо́вою связа́ся, Ксе́ние блаже́нная,/ по́стническия труды́ и лише́ния претерпе́ла еси́,/ укрепля́ема си́лою от Де́вы Возсия́вшаго.// Те́мже ны́не водворя́ешися, иде́же пра́ведных селе́ния.

Сла́ва, глас то́йже:

Воздержа́нием житие́ твое́ украси́вшая/ и у́ды умертви́вшая,/ победи́ла еси́ вра́жия прило́ги, блаже́нная./

Те́мже со все́ми святы́ми сла́вим/ и торжеству́ем свя-
ще́нную па́мять твою́,// прося́ще обрести́ моли́твами
твои́ми ве́лию ми́лость.

И ны́не, глас то́йже:

Свеще́ неугаси́мая,/ престо́ле Госпо́день,/ Пречи́с-
тая Влады́чице,// моли́ спасти́ся душа́м на́шим.

На стихо́вне стихи́ры, глас 6.

Подо́бен: Триднёвен:

Житие́ твое́, я́ко со́лнце,/ сердца́ ве́рных озари́/ и
мно́гия к покая́нию приведе́,/ те́мже и нас све́том не-
вече́рним просвети́,/ Ксе́ние свята́я,// всечестну́ю
твою́ па́мять почита́ющих.

Стих: Пра́ведницы во ве́ки живу́т,// и в Го́споде
мзда их.

Досто́йне хва́лима еси́ на земли́,/ цели́тельнице не-
ду́жных, богоблаже́нная Ксе́ние,/ я́ко и по кончи́не
твое́й усе́рдно к тебе́ прибега́ющия/ от неду́г свобож-
да́еши./ Те́мже непреста́нно моли́// спасти́ся душа́м
на́шим.

Стих: Наде́ющиися Нань разуме́ют и́стину,// и ве́р-
нии в любви́ пребу́дут Ему́.

Не́мощна су́щи, сла́вная,/ си́лою Бо́жиею ко́зни
вра́жия победи́ла еси́,/ стра́нну проходя́щи жизнь/ и
стра́сти теле́сныя умертви́вши,/ ны́не на Небесе́х жи-
ве́ши,// иде́же обрела́ еси́ и́стинное жили́ще, Ксе́ние
богому́драя.

Сла́ва, глас 4:

А́нгельское житие́ на земли́ яви́ла еси́,/ Ксе́ние все-
блаже́нная,/ исто́чниче умиле́ния, ми́лости тече́ние,/
пучи́но чуде́с, струе́ исцеле́ний,/ ма́слино Бо́жия вои́с-
тину плодови́та,/ еле́ем трудо́в твои́х просвеща́ющая
ве́рно хва́лящих тя./ Моли́ Человеколю́бца от бед из-
ба́вити// любо́вию чту́щих всечестну́ю па́мять твою́.

И ны́не, глас то́йже:

Те́плое заступле́ние су́щим в беда́х/ и Помо́щницу
на́шу,/ Е́юже от тли избави́хомся,// Богоро́дицу, ве́р-
нии, всеусе́рдно ублажа́ем.

Тропа́рь, глас 7:

Нищету́ Христо́ву возлюби́вши,/ безсме́ртныя тра-пе́зы ны́не наслажда́ешися,/ безу́мием мни́мым безу́мие ми́ра обличи́вши,/ смире́нием кре́стным си́-лу Бо́жию восприя́ла еси́,/ сего́ ра́ди дар чудоде́йст-венныя по́мощи стяжа́вшая,/ Ксе́ние блаже́нная, моли́ Христа́ Бо́га// изба́витися нам от вся́каго зла пока́янием.

Сла́ва, и ны́не, Богоро́дичен.

НА У́ТРЕНИ

На Бог Госпо́дь: тропа́рь святы́я два́жды. Сла́ва, и ны́не, Богоро́дичен.

По 1-м стихосло́вии седа́лен, глас 3:

Мирску́ю красоту́ оста́вила еси́,/ премени́вши бо-га́тство тле́ющее на непреходя́щее, свята́я Ксе́ние./ Те́мже со все́ми святы́ми сла́вим/ и торжеству́ем свя-ще́нную па́мять твою́,/ прося́ще обрести́ моли́твами твои́ми, блаже́нная, ве́лию ми́лость.

Сла́ва, и ны́не, Богоро́дичен:

Недомы́сленно и непостижи́мо есть, Влады́чице Богора́дованная,/ е́же соде́ланное о Тебе́ стра́шное Бо́жие та́инство,/ я́ко, Необыме́ннаго заче́нши, роди-ла́ еси́/ пло́тию обложе́на от пречи́стых крове́й Твои́х./ Его́же, Благода́тная, я́ко Сы́на Твоего́ и Бо́га, моли́/ спасти́ся душа́м на́шим.

По 2-м стихосло́вии седа́лен, глас 5:

Воздержа́нием житие́ твое́ украси́вши и плоть ду́-ху покори́вши,/ победи́ла еси́ вра́жия прило́ги,/ во смире́нии же и проще́нии Бо́га взыска́вши, богобла-же́нная.

Сла́ва, и ны́не, Богоро́дичен:

Моли́твы рабы́ Твоея́ Ксе́нии приими́, Богоро́дице,/ и изба́ви нас от вся́ких бед,/ я́ко родила́ еси́ Христа́ Спа́са, Избави́теля душ на́ших.

Велича́ние: Велича́ем тя,/ свята́я блаже́нная ма́ти Ксе́ние,/ и чтим святу́ю па́мять твою́,/ ты бо мо́лиши о нас// Христа́ Бо́га на́шего.

Псало́м избра́нный: Терпя́, потерпе́х Го́спода:

По полиеле́и седа́лен, глас 4:

Чу́дна яви́лася еси́ в терпе́нии твое́м,/ всячески Христу́ угоди́ла еси́, всеблаже́нная Ксе́ние,/ му́дрою мы́слию утверди́вши ду́шу твою́/ и покори́вши ду́ху плотска́я мудрова́ния,/ избра́ла еси́ до́брая, е́же Бо́гу рабо́тати./ Сего́ ра́ди Христо́с да́рует благода́ть и ми́лость моли́твами твои́ми/ чту́щим любо́вию святу́ю па́мять твою́.

Сла́ва, и ны́не, Богоро́дичен:

Обурева́ют мя во́лны грехо́вныя/ и возмуще́ние безме́стных помышле́ний,/ умилосе́рдися, Всенепоро́чная,/ и ру́ку ми по́мощи, я́ко Ми́лостива, простри́,/ да спа́сся, велича́ю Тя.

Та́же степе́нна, 1-й антифо́н 4-го гла́са. Прокиме́н, глас 4: Пра́ведницы во ве́ки живу́т,// и в Го́споде мзда их. Стих: Наде́ющиися Нань разуме́ют и́стину, и ве́рнии в любви́ пребу́дут Ему́. Вся́кое дыха́ние: Ева́нгелие от Матфе́я, зача́ло 43.

По 50-м псалме́ стихи́ра, глас 6:

Житие́ твое́, я́ко со́лнце,/ сердца́ ве́рных озари́/ и мно́гия к покая́нию приведе́./ Те́мже и нас све́том невече́рним просвети́,/ ма́ти Ксе́ние,// всечестну́ю па́мять твою́ почита́ющих.

Кано́н Богоро́дицы со ирмосо́м на 8 и святы́я на 6.

Кано́н святы́я, глас 8.

Песнь 1

Ирмо́с: *Во́ду проше́д, я́ко су́шу,/ и еги́петскаго зла избежа́в,/ изра́ильтянин вопия́ше:// Изба́вителю и Бо́гу на́шему пои́м.*

Водо́ю Креще́ния оми́вшися,/ первороднаго греха́ изба́вилася еси́, ма́ти Ксе́ние,/ и на́ша сердца́ слеза́ми покая́ния очи́сти,/ просвеще́ние подаю́щи почита́ющим святу́ю па́мять твою́.

В воде́ Креще́ния зми́я лука́ва потопи́вшая,/ житие́м твои́м страда́льческим вра́жию си́лу умертви́ла еси́, блаже́нная,/ от нея́же и нам изба́витися Спа́са умоли́.

Во́ду живу́ю неистощи́мых даро́в/ подаде́ тебе́ Христо́с, блаже́нная ма́ти,/ Его́же нищету́ во́льно возлюби́ла еси́.

Богоро́дичен: Во́ды покая́ния пода́ждь ми, Пречи́стая,/ и, очи́стивши мя от нечистоты́ грехо́вныя,/ чи́ста предста́ви, Богороди́тельнице, Сы́ну Твоему́ и Бо́гу.

Песнь 3

Ирмо́с: *Небе́снаго кру́га/ Верхотво́рче, Го́споди,/ и Це́ркве Зиждите́лю,/ Ты мене́ утверди́ в любви́ Твое́й,/ жела́ний кра́ю, ве́рных утвержде́ние,// Еди́не Человеколю́бче.*

Небе́снаго кру́га Зиждите́лю все житие́ твое́ отда́вши,/ возлюби́ла еси́ Того́ до конца́,/ сподо́би и нас моли́твами твои́ми, блаже́нная,/ люби́ти Го́спода до конца́ дний на́ших.

Небе́сныя жи́зни жела́ющи,/ в житии́ твое́м вся земна́я пренебрегла́ еси́,/ сподо́би и нас, ма́ти Кси́ние,/ моли́твами твои́ми Небе́сныя жи́зни дости́гнути.

Небе́снаго черто́га жела́ющи,/ стра́нническое житие́ прешла́ еси́/ и ны́не со все́ми святы́ми в Небе́сных черто́зех лику́еши.

Богоро́дичен: Небе́снаго Творца́, Богоро́дице всепе́тая, ро́ждши,/ Небе́с простра́ннейшая яви́лася еси́./ Нас от простра́ннаго пути́ поги́бельна укло́ньши,/ на Небе́сный путь наста́ви, молю́ся.

Седа́лен, глас 5:

Я́ко стра́нница во гра́де свята́го Петра́ яви́лася еси́,/ благоволе́нием Бо́жиим укрепля́ема, ма́ти пре́му́драя,/ Божественных даро́в и чуде́с удосто́ившаяся./ Те́мже, иму́щи дерзнове́ние ко Христу́ Бо́гу,/ мир испроси́ душа́м на́шим и ве́лию ми́лость.

Сла́ва, и ны́не, Богоро́дичен:

Ма́ти Пречи́стая, гра́де Бо́жий,/ изба́ви лю́ди Твоя́ от бед/ и по́мощь пода́ждь проти́витися врагом го́рдым, да вопие́м Ти:/ ра́дуйся, Благословенная.

Песнь 4

Ирмо́с: *Услы́шах, Го́споди,/ смотре́ния Твоего́ та́инство,/ разуме́х дела́ Твоя́// и просла́вих Твое́ Божество́.*

Услы́шавши, Ксе́ние, я́ко Небеса́ пове́дают сла́ву Бо́жию,/ отве́ргла еси́ суету́ мирску́ю/ и в по́двизе поста́ и лише́ния на земли́ Бо́га сла́вити возжеле́ла еси́,/ Его́же сла́вити и нас сподо́би.

Услы́шавши и уразуме́вши дела́ Госпо́дня,/ просла́вила еси́ Его́ Божество́,/ наде́ждею и любо́вию к Нему́ украси́вши ду́шу твою́,/ по́двиги просвети́лася еси́, блаже́нная, Бо́жиею си́лою укрепля́ема.

Услы́шавши прещи́ения вра́жеская и вся́кия ко́зни от них терпя́щи,/ непоколеби́ма пребыла́ еси́,/ и нас непоколеби́мых в добродете́лех утверди́.

Богоро́дичен: Услыши, Пречи́стая Влады́чице, моле́ния на́ша,/ и изба́ви нас от наси́лия вра́жия,/ и глас Христо́в, призыва́ющий благослове́нныя в Ца́рство, услы́шати сподо́би.

Песнь 5

Ирмо́с: *Просвети́ нас повеле́нии Твои́ми, Го́споди,/ и мы́шцею Твое́ю высо́кою/ Твой мир пода́ждь нам,// Человеколю́бче.*

Просвеща́хуся ве́рнии лю́дие,/ зря́ще незло́бие и кро́тость твою́, ма́ти Ксе́ние,/ помози́ и нам, блаже́нная, подража́ти твоему́ незло́бию.

Просвети́вши стезю́ жи́зни твоея́ све́том богоразу́мия,/ Христа́ Го́спода вседу́шне возлюби́ла еси́,/ сподо́би и ны, блаже́нная Ксе́ние, в сем бы́ти тебе́ подража́тели.

Просвети́ нас, о ма́ти Ксе́ние, наде́ждею и любо́вию ко Го́споду,/ ны́не бо зря́щи Христа́ лице́м к лицу́, све́та неизрече́ннаго наслажда́ешися,/ Тому́ за ны моли́ся.

Богоро́дичен: Просвети́ла еси́ омраче́нное естество́, Богоро́дице,/ Свет и́стинный ро́ждши,/ те́мже и нас све́том просвети́вши, от мра́чных враг свободи́.

Песнь 6

Ирмо́с: *Моли́тву пролию́ ко Го́споду/ и Тому́ возвещу́ печа́ли моя́,/ я́ко зол душа́ моя́ испо́лнися,/ и живо́т мой а́ду прибли́жися,/ и молю́ся, я́ко Ио́на:// от тли, Бо́же, возведи́ мя.*

Моли́тву, я́ко исто́чник приснотеку́щий, ны́не излива́еши,/ неду́жныя исцеля́ющи, кре́пость и си́лу стра́ждущим подаю́щи,/ сподо́би и нас моли́твами твои́ми изба́витися от вся́ких лю́тых.

Моли́твою Небе́сною и по кончи́не твое́й от неду́г свобожда́еши,/ цели́тельнице безме́здная, досто́йно хва́лима еси́ на земли́,/ моли́ся о душа́х на́ших.

Моли́тву на́шу приими́, ма́ти Кси́ние,/ да в честны́й храм твой прии́дем со тща́нием/ и неду́гов душе́вных и страсте́й теле́сных исцеле́ние ско́ро прии́мем.

Богоро́дичен: Моли́твою Твое́ю всемо́щною, Пречи́стая,/ изба́ви нас от враг ви́димых и неви́димых, от грехо́в и вся́кия му́ки,/ я́ко ро́ждшая Человеколю́бца Бо́га.

Конда́к, глас 3:

Днесь све́тло лику́ет град свята́го Петра́,/ я́ко мно́жество скорбя́щих обрета́ют утеше́ние,/ на твоя́ моли́твы наде́ющеся,/ Кси́ние всеблаже́нная,// ты бо еси́ гра́ду сему́ похвала́ и утвержде́ние.

И́кос:

Ка́ко возмогу́, гре́шный аз, сквёрный душе́ю и те́лом,/ пове́дати е́же во пло́ти равноа́нгельное житие́ твое́ и пресла́вная чудеса́,/ а́ще у́бо мно́зи прему́дрии не дерза́ют испове́дати/ мно́гаго твоего́ терпе́ния и смире́ния и те́плыя ко Христу́ любве́?/ Но оба́че наде́яся на твое́ заступле́ние, о блаже́нная, вопию́ ти:/ ра́дуйся, я́ко везде́ призыва́ющих тя ско́ро предваря́еши,/ ра́дуйся, я́ко мно́жество скорбя́щих обрета́ют тобо́ю утеше́ние,/ ра́дуйся, свята́я блаже́нная ма́ти Кси́ние,// гра́ду сему́ похвало́ и утвержде́ние.

Песнь 7

Ирмо́с: *О́троцы евре́йстии в пещи́/ попра́ша пла́мень дерзнове́нно/ и на ро́су огнь преложи́ша, вопию́ще:// благослове́н еси́, Го́споди Бо́же, во ве́ки.*

О́троки евре́йския А́нгел от огня́ неопа́льны сохрани́/ и тебе́, Кси́ние, в стра́нничестем житии́ укрепи́, пою́щу:/ благослове́н еси́, Го́споди Бо́же, во ве́ки.

Де́тем ева́нгельски подража́ла еси́ в житии́ твое́м,/ стезю́ те́сную проше́дши в незло́бии,/ те́мже и нас на по́двиг доброде́тели сея́ укрепи́, пою́щих:/ благослове́н еси́, Го́споди Бо́же, во ве́ки.

Отроко́м в пещи́ халде́йстей подража́ющи, Кси́ние,/ воспева́ла еси́ Христа́, да́вшаго ти кре́пость,/ те́мже и

мы, чту́ще тя, блаже́нная, со дерзнове́нием зове́м:/ благослове́н еси́, Го́споди Бо́же, во ве́ки.

Богоро́дичен: Отрокови́це Де́во, простри́ на нас ми́лость Сы́на Твоего́,/ да кроме́шныя тьмы изба́вимся мольба́ми Твои́ми, пою́ще:/ благослове́н еси́, Го́споди Бо́же, во ве́ки.

Песнь 8

Ирмо́с: ***Победи́тели мучи́теля и пла́мене/ благода́тию Твое́ю бы́вше,/ за́поведем Твои́м зело́ прилежа́ще,/ о́троцы вопия́ху:// благослови́те, вся дела́ Госпо́дня, Го́спода.***

Победи́тельница страсте́й яви́лася еси́, Ксе́ние,/ лю́тая искуше́ния вра́жия побежда́ющи и непреста́нно пою́щи:/ благослови́те, вся дела́ Госпо́дня, Го́спода.

Побежда́ющи вся́кия стра́сти грехо́вныя,/ ты, блаже́нная, я́ко све́тла звезда́ яви́лася еси́,/ приво́диши бо жены́, па́дшия во грехи́, во е́же целому́дренно жи́ти и в покая́нии воспева́ти:/ благослови́те, вся дела́ Госпо́дня, Го́спода.

Победи́тельница греха́ яви́лася еси́, блаже́нная ма́ти, благода́ть Вы́шняго иму́щи./ Те́мже Небе́сная дости́гла еси́, иде́же ны́не со А́нгелы пое́ши:/ благослови́те, вся дела́ Госпо́дня, Го́спода.

Богоро́дичен: Побе́де во бране́х духо́вных ве́рным посо́бствуеши, Пресвята́я Де́во,/ те́мже и лю́дем гра́да на́шего по́мощь Твою́ низпосли́, да вы́ну пое́м:/ благослови́те, вся дела́ Госпо́дня, Го́спода.

Песнь 9

Ирмо́с: ***Вои́стину Богоро́дицу/ Тя испове́дуем,/ спасе́ннии Тобо́ю, Де́во Чи́стая,// с безпло́тными ли́ки Тя велича́юще.***

Вои́стину ра́зум Христо́в име́ла еси́, Ксе́ние,/ смире́ние, кро́тость, ве́ру несумне́нну, наде́жду и любо́вь, я́же к Бо́гу,/ и нас сего́ сподо́би, да с тобо́ю Христа́ при́сно велича́ем.

Вои́стину на тебе́, Ксе́ние блаже́нная, испо́лнися Христо́во прорече́ние:/ претерпе́вый до конца́, той спасе́н бу́дет,/ ны́не бо со все́ми спасе́нными Христа́ при́сно велича́еши.

Вои́стину никто́же, притека́яй к тебе́, блаже́нная ма́ти,/ тощь благода́ти Бо́жия отхо́дит,/ еяже и нас испо́лни, да тя велича́ем.

Богоро́дичен: Вои́стину Богоро́дицу Тя, Де́во и Ма́ти Сло́ва,/ Ходата́ицу су́щую нам, Со́лнце пра́вды возсия́вшую,/ ве́рнии, единому́дренно пе́сньми велича́ем.

Свети́лен:

Я́коже со́лнце светоно́сно, возсия́ ны́не, блаже́нная ма́ти, па́мять твоя́,/ вся ве́рныя веселя́щи, и́же моли́твенно взыва́ют ти:/ моли́ся прилежно́ спасти́ся нам.

Богоро́дичен: Держа́вным Твои́м покро́вом, Пречи́стая,/ нас, рабо́в Твои́х, от наве́тов вра́жиих сохраня́й всегда́ невреди́мых,/ Тя бо еди́ну стяжа́хом наде́жду и утвержде́ние.

На хвали́тех стихи́ры, глас 2:

Неисчерпа́ема есть благода́ть,/ и́же от Христа́ прия́ла еси́, блаже́нная,/ те́мже и мо́щи твоя́ Божественною си́лою непреста́нно де́йствуют чудеса́ы,/ к ни́мже притека́ющии и и́мя твое́ с ве́рою призыва́ющии/ от неисце́льных боле́зней исцеля́ются./ Еяже моли́твами, Го́споди,/ и нас душе́вных и теле́сных страсте́й свободи́,// я́ко Человеколю́бец.

В по́двизех стра́нствия твоего́/ привлекла́ еси́ мно́гия ду́ши ко спасе́нию,/ сего́ ра́ди Христо́с, нас ра́ди стра́нствовавый/ и не имы́й где главу́ приклони́ти,/ зна́меньми и чудеса́ы преслáвными и́стинно тя украси́,// стра́ннице блаже́нная.

Добродете́ли твоя́, богому́драя Ксе́ние,/ к ве́ре обраща́ют сердца́./ Кто бо, слы́ша безме́рное твое́ смире́ние и терпе́ние, не удиви́тся?/ Ещé же ко всем кро́тость и незло́бие,/ скорбя́щим ми́лование и су́щим в беда́х ско́рое поможе́ние,/ пла́вающим немяте́жное приста́нище/ и путеше́ствующим благо́е поспеше́ние,/ вся боголе́пно предваря́еши, досточу́дная,/ и ны́не неувяда́емым венце́м уве́нчана еси́ от руки́ Вседержи́теля Бо́га,// Его́же моли́ спасти́ся душа́м на́шим.

Сла́ва, глас 8:

Днесь град свята́го Петра́/ просвеща́ется, ма́ти Ксе́ние, твои́ми заря́ми,/ и святы́й храм Бо́жия Ма́тере

Смоле́нския,/ цветы́ украша́ем,/ вопие́т ти, уго́днице Христо́ва:/ не преста́й моли́тися о всех,// пра́здную-щих любо́вию святу́ю па́мять твою́.

И ны́не, глас то́йже:

Влады́чице, приими́ моли́твы раб Твои́х/ и изба́ви нас// от вся́кия ну́жды и печа́ли.

Славосло́вие вели́кое.

НА ЛИТУРГИ́И

Проки́мен, глас 7: Честна́ пред Го́сподем// смерть преподо́бных Его́. Стих: Что возда́м Го́сподеви о всех, я́же возда́де ми? Апо́стол к Гала́том, зача́ло 213. Аллилу́ия, глас 6: Блаже́н муж, боя́йся Го́спода, в за́-поведех Его́ восхо́щет зело́. Стих: Си́льно на земли́ бу́-дет се́мя его́. Ева́нгелие от Луки́, зача́ло 24. Причастен: В па́мять ве́чную бу́дет пра́ведник:

Моли́тва

О свята́я блаже́нная ма́ти Кси́ние! Под кро́вом Все-вы́шняго жи́вшая, ведо́мая и укрепля́емая Богома́те-рию, глад и жа́жду, хлад и зной, поноше́ния и гоне́ния претерпе́вшая, дар прозорли́вости и чудотворе́ния от Бо́га получи́вшая и под се́нию Всемогу́щаго упоко́ив-шаяся, днесь же, от сла́внаго тысящеле́тия Креще́ния Руси́, Це́рковь Ру́сская прославля́ет тя, я́ко благо-уха́нный цвет. Предстоя́ще на ме́сте твоего́ погребе́-ния, пред о́бразом твои́м святы́м, я́ко живе́й ти су́щей с на́ми, мо́лимся ти: приими́ проше́ния на́ша и прине-си́ я ко Престо́лу милосе́рднаго Отца́ Небе́снаго, я́ко дерзнове́ние к Нему́ иму́щая; испроси́ притека́ющим к тебе́ ве́чное спасе́ние, на блага́я дела́ и начина́ния на́ша ще́дрое благослове́ние, от вся́ких бед и скорбе́й избавле́ние. Предста́ни святы́ми твои́ми моли́твами пред Всеми́лостивым Спаси́телем на́шим о нас, недо-сто́йных и гре́шных. Помози́, свята́я блаже́нная ма́ти Кси́ние, младе́нцы све́том свята́го Креще́ния озари́ти и печа́тию да́ра Ду́ха Свята́го запечатле́ти, ю́ныя в ве́-ре, че́стности, богобоя́зненности и целому́дрии воспи-та́ти и успе́хи в учи́нии им стяжа́ти. Боля́щия и неду́гу-ющия исцели́, супру́гом любо́вь и согла́сие низпосли́,

мона́шествующим по́двигом до́брым подвиза́тися помози́ и от поноше́ния огради́, па́стыри в кре́пости ду́ха утверди́, Це́рковь и страну́ на́шу сохрани́ и всех боголюби́вых чад в предсме́ртный час причаще́ния Свяды́х Христо́вых Та́ин сподо́би, ты бо еси́ на́ше ско́рое услы́шание и избавле́ние, тебе́ благодаре́ние возсыла́ем и с тобо́ю сла́вим Отца́ и Сы́на и Свята́го Ду́ха, ны́не и при́сно и во ве́ки веко́в. Ами́нь.

Святая блаженная Ксения Петербургская, Христа ради юродивая, (Ксения Григорьевна Петрова) родилась в Санкт-Петербурге между 1719 и 1732 годами. После внезапной (без христианского приготовления) смерти мужа — Андрея Федоровича, полковника, придворного певчего, двадцатишестилетняя вдова ради спасения мужа всецело посвятила свою жизнь служению Богу и людям в христианском подвиге юродства (это добровольно избранный особый путь спасения, исполненный истинной мудрости, при кажущемся безумии). Свое имущество она раздала бедным, всех просила называть себя «Андреем Федоровичем» и в костюме мужа пошла скитаться по улицам Петербурга.

Люди замечали, что это не просто нищая: милостыню она принимала не от всякого, а если и брала, то лишь одну копейку, которую тут же отдавала бедным. От теплой одежды зимой отказывалась и круглый год ходила в лохмотьях и рваных башмаках, подвергаясь нападкам и насмешкам. Ночами она обычно уходила в поле и молилась до восхода солнца.

Часто блаженная принимала участие в устроении жизни благочестивых христиан. В домах, куда она заходила, водворялись мир и счастье; обласканный ею больной ребенок быстро выздоравливал.

45 лет после вступления на путь юродства блаженная Ксения приходила на помощь каждому нуждающемуся. Ее подвиг свидетельствовал о полном бескорыстии, доброте, кротости, даре предвидения будущего. Кончина ее последовала между 1794 и 1806 годами, возможно, около 1803 года. Погребена блаженная Ксения на Смоленском кладбище в Санкт-Петербурге.

Во множестве люди приходили на ее могилу помолиться о упокоении ее души и незамедлительно получали помощь и утешение свыше. Тяжко больные исцелялись; неразрешимые, казалось, семейные и житейские проблемы легко решались; те, кто не мог получить желаемую работу, устраивались на хорошее место; пьяницы по молитвам жен исцелялись от пагубной страсти. Со всей России шли на Смоленское кладбище письма с просьбами отслужить панихиду по блаженной

Ксении и помолиться о даровании помощи в беде или с благодарностью за оказанное благодеяние. В 1902 году над могилой блаженной построили часовню. Ее стены были исписаны датами, именами и просьбами к блаженной Ксении от людей различных возрастов и званий, приходящих на ее могилу. В 1987 году на Смоленском кладбище была освящена отреставрированная и вновь открытая часовня над могилой блаженной. Прославлена Ксения Петербургская Поместным Собором Русской Православной Церкви в 1988 году.

МЕ́СЯЦА ЯНВАРЯ́ В 25-й ДЕНЬ

Священному́ченика Влади́мира, митрополи́та Ки́евскаго

НА ВЕЛИ́ЦЕЙ ВЕЧЕ́РНИ

Блаже́н муж: 1-й антифо́н.

На Го́споди, воззва́х: стихи́ры на 6, глас 4:

О́тче святи́телю Влади́мире,/ измла́да Христу́ рабо́тати пла́менне вожделе́л еси́/ и сего́ ра́ди во граде́х Тамбо́ве и Ки́еве/ богому́дрию неле́ностно поуча́лся еси́,/ иде́же сло́во Ева́нгелия се́рдцем чи́стым воспри́им/ и на нем все житие́ твое́ утвержда́я,// Христу́ ве́рен яви́лся еси́ да́же до сме́рти.

Боже́ственное смотре́ние о тебе́ испо́лнися, святи́телю,/ егда́ к па́стырскому де́ланию призва́ тя Бог,/ та́же и свяще́нством увенча́/ и ду́ши слове́сных ове́ц/ твоему́ попече́нию предаде́,/ да соблюде́ши я во еди́нем ста́де// Еди́наго Па́стыря, Христа́ Бо́га на́шего.

Чистоту́ душе́вную, вку́пе и теле́сную/ призыва́л еси́ храни́ти,/ блуднико́м и винопи́йцем был еси́ обличи́тель нелицеприя́тный,/ ти́и бо, я́коже рече́ апо́стол,/ Ца́рствия Бо́жия не насле́дуют./ Сего́ ра́ди смире́нно мо́лим тя, досточу́дне,/ лю́дем, стра́ждущим грехи́ си́ми,// помо́щник бу́ди непосты́дный.

Па́стырь до́брый, милосе́рдия испо́лнен,/ яви́лся еси́ па́стве твое́й, святи́телю Христо́в:/ егда́ мор же́сток и глад ве́лий зе́млю сама́рскую пости́же,/ о лю́дех стра́ждущих и а́лчущих/ попече́ние непреста́нное

полага́я,/ мно́гия от сме́рти изба́вил еси́.// Те́мже моли́ от бед и гла́да душе́внаго нас изба́вити.

Да ра́дуется земля́ Моско́вская,/ прославля́ющи богому́драго святи́теля Влади́мира,/ той бо во дни ра́спрей и нестрое́ний/ дух мяте́жный ве́ка сего́ обличи́,/ к благоустрое́нию и ми́ру призыва́я,/ о согреши́вших братоуби́йством ходата́й быв,/ и ны́не Престо́лу Бо́жию предстои́т,/ моля́ся о всех вы́ну Го́споду,// спасти́ и просвети́ти ду́ши на́ша.

Сла́ва, глас 8:

Боголюби́вому отцу́ твоему́, иере́ю Ники́фору,/ я́ко и́стинный сын, свя́те Влади́мире,/ в служе́нии Бо́гу уподо́бился еси́./ Ны́не же вку́пе с ли́ки испове́дников Росси́йских/ Престо́лу Отца́ Небе́снаго предстои́ши,// вы́ну моля́ся о душа́х на́ших.

И ны́не, Богоро́дичен, глас то́йже: Царь Небе́сный:

Вход. Прокимен дне. И чте́ния.

Проро́чества Иса́иина чте́ние (глава́ 43):

Та́ко глаго́лет Госпо́дь:/ вси язы́цы собра́шася вку́пе, и собера́тся кня́зи от них./ Кто возвести́т сия́ в них?/ Или́ я́же от нача́ла, кто слы́шана сотвори́т вам?/ Да приведу́т свиде́тели своя́, и оправдя́тся,/ и да услы́шат, и да реку́т и́стину./ Бу́дите Ми свиде́тели, и Аз Свиде́тель, глаго́лет Госпо́дь Бог,/ и О́трок, Его́же избра́х,/ да позна́ете и ве́руете Ми,/ и разуме́ете, я́ко Аз есмь:/ пре́жде Мене́ не бысть ин Бог, и по Мне не бу́дет./ Аз есмь Бог, и несть ра́зве Мене́ спаса́яй./ Аз возвести́х, и спасо́х;/ уничижи́х, и не бе в вас чужди́й./ Вы Мне свиде́тели, и Аз Госпо́дь Бог,/ и ещё́ от нача́ла Аз есмь;/ и несть от рук Мои́х избавля́яй./ Сотворю́, и кто отврати́т то?/ Си́це глаго́лет Госпо́дь Бог,/ избавля́яй вас Святы́й Изра́илев.

Прему́дрости Соломо́новы чте́ние (глава́ 3):

Пра́ведных ду́ши в руце́ Бо́жией,/ и не прико́снется их му́ка./ Непщева́ни бы́ша во очесе́х безу́мных умре́ти,/ и вмени́ся озлобле́ние исхо́д их./ И е́же от нас ше́ствие сокруше́ние,/ они́ же суть в ми́ре./ И́бо пред лице́м челове́ческим, а́ще и му́ку прии́мут,/ упова́ние их безсме́ртия испо́лнено./ И вма́ле нака́зани бы́вше,/

вели́кими благоде́тельствовани бу́дут,/ я́ко Бог искуси́ я, и обре́те их досто́йны Себе́./ Я́ко зла́то в горни́ле, искуси́ их/ и, я́ко всеплóдие же́ртвенное, прия́т я./ И во вре́мя посеще́ния их возсия́ют/ и, я́ко и́скры по сте́блию, потеку́т./ Су́дят язы́ком и облада́ют людьми́,/ и воцари́тся Госпóдь в них во ве́ки./ Наде́ющиися Нань разуме́ют и́стину,/ и ве́рнии в любви́ пребу́дут Ему́./ Я́ко благода́ть и ми́лость в преподóбных Его́,/ и посеще́ние во избра́нных Его́.

Прему́дрости Соломóновы чте́ние (главы́ 5 и 6):

Пра́ведницы во ве́ки живу́т,/ и в Го́споде мзда их, и попече́ние их у Вы́шняго./ Сего́ ра́ди прии́мут ца́рствие благоле́пия,/ и вене́ц добро́ты от руки́ Госпóдни:/ зане́ десни́цею покры́ет я и мы́шцею защити́т их./ Прии́мет всеору́жие рве́ние свое́/ и вооружи́т тварь в месть врагóм./ Облече́тся в броня́ пра́вды,/ и возложи́т шлем, суд нелицемéрен./ Прии́мет щит непобеди́мый, преподóбие;/ поостри́т же напра́сный гнев во ору́жие;/ спобóрет же с ним мир на безу́мныя./ По́йдут праволу́чныя стре́лы мóлниины/ и, я́ко от благокру́гла лу́ка облакóв, на наме́рение полетя́т./ И от каменоме́тныя я́рости испóлнь паду́т гра́ды,/ вознегоду́ет на них вода́ морска́я,/ ре́ки же потопя́т я на́гло./ Сопроти́в ста́нет им Дух Си́лы/ и, я́ко ви́хор, развé́ет их./ И опустоши́т всю зе́млю беззакóние,/ и злоде́йство преврати́т престóлы си́льных./ Слы́шите у́бо, ца́рие, и разуме́йте,/ навы́кните, судии́ концéв земли́./ Внуши́те, держа́щии мнóжества/ и гордя́щиися о народех язы́ков,/ я́ко дана́ есть от Го́спода держа́ва вам/ и си́ла от Вы́шняго.

На литúи стихúры, глас 6:

Ны́не к тебе́ прибега́ем,/ святи́телю Влади́мире,/ не преста́й моли́тися о нас ко Го́споду,/ да ве́ру на́шу чи́сту соблюде́м,/ и́стинную же любóвь и единомы́слие/ ки́йждо друг ко дру́гу в де́лех свиде́тельствуим./ Зане́ иде́же быва́ют явля́ема ся́,/ та́мо пребыва́ет Бог,// спаса́яй и освяща́яй ду́ши на́ша.

Собóр святы́х ру́сских/ воспóлнил еси́ в пóдвизе твое́м, святи́телю,/ ве́ру бо Христóву соблю́д, тече́ние сконча́,/ те́мже даде́ся тебе́ вене́ц пра́вды,/ его́же

да́рует Госпо́дь лю́бящим Его́,// спаса́яй и освяща́яй ду́ши на́ша.

При́зри с Небесе́, Бо́же, и виждь,/ и посети́ виногра́д сей,/ и утверди́ его́,/ усе́рдно взыва́л еси́ ко Го́споду/ о па́стве твое́й, свяще́телю./ Та́кожде и о нас моли́ся, де́лателю до́брый,/ да вси еди́ни во Христе́,/ я́коже ве́тви с лозо́ю, пребыва́им,// во е́же спасти́ся нам.

На стихо́вне стихи́ры, глас 8.

Подо́бен: О, преслáвнаго чудесе́:

Прииди́те, ве́рнии,/ ви́дим иера́рха всече́стна,/ пра́во пра́вивша сло́во Боже́ственныя и́стины/ и жесто́кия му́ки да́же до сме́рти небоя́зненно претерпе́вша,/ си́ми же страда́нии и сме́ртию/ Го́спода просла́вивша,/ и вене́ц сла́вы от Него́ прии́мшаго,/ и моля́щагося вы́ну// о спасе́нии душ на́ших.

Стих: Честна́ пред Го́сподем// смерть преподо́бных Его́.

Трезве́ние ума́ сохрани́в/ и во́ли твое́й не попусти́в поколеба́тися,/ та́же се́рдце чи́сто/ и чу́жде показа́в ду́ху озлобле́ния,/ си́це твою́ ду́шу/ це́лу и невреди́му соблю́д,/ му́жественне и небоя́зненно/ Христа́ ра́ди смерть прия́л еси́,// Его́же возлюби́л еси́, свяще́телю.

Стих: Свяще́нницы Твои́ облеку́тся в пра́вду,// и преподо́бнии Твои́ возра́дуются.

Име́я ре́вность о сла́ве Бо́жией,/ свяще́телю Влади́мире,/ вся труды́ твоя́ подъя́л еси́/ во бла́го Це́ркве,/ я́же есть неве́ста Христо́ва,/ сего́ ра́ди и Бог просла́ви тя/ и дарова́ ти/ дерзнове́ние ве́лие// моли́тися о чту́щих святу́ю па́мять твою́.

Сла́ва, глас то́йже:

Бу́ди и́мя Госпо́дне/ благослове́нно от ны́не и до ве́ка,/ се бо от сро́дник на́ших росси́йских/ ны́не свети́льник ве́ры возсия́/ и правосла́вие кре́пце храни́ти при́сно нас научáет,// во е́же спасти́ся нам.

И ны́не, глас то́йже: Безневе́стная Де́во:
или́ сей Богоро́дичен:

Прииди́те, лю́дие, ублажи́м Засту́пницу усе́рдную ро́да христиа́нскаго,/ се бо предстои́т Престо́лу Царя́ Сла́вы/ и со слеза́ми мо́лит о земне́м уде́ле Свое́м,/ с Не́юже вку́пе и собо́ри святы́х новому́ченик вопию́т немо́лчно:// Влады́ко Христе́, спаси́ зе́млю Ру́сскую.

По Ны́не отпуща́еши: тропа́рь священному́ченика еди́ножды.

Тропа́рь, глас 2:

Ве́ры правосла́вныя непоро́чный блюсти́телю/ и за́поведей Христо́вых усе́рдный исполни́телю,/ священному́чениче Влади́мире,/ Христа́ всем се́рдцем возлюби́в,/ па́ству твою́ до́бре упа́сл еси́,/ незло́биво му́ченическую смерть прия́л еси́./ Сего́ ра́ди в ве́чней сла́ве пребыва́я,// моли́ спасти́ся душа́м на́шим.

Ин тропа́рь, глас 4:

По́двигом до́брым я́ко святи́тель Христо́в подвиза́лся еси́,/ ве́ру правосла́вную непоро́чно соблю́д,/ во дни гоне́ния лю́таго мучи́телей преще́**ния не убоя́вся,/ священному́чениче Влади́мире,/ я́ко первому́ченик Стефа́н, убива́ющим тя рекл еси́:/ Госпо́дь да прости́т вас./ Сего́ ра́ди угото́вася ти вене́ц пра́вды,/ его́же да возда́ст Госпо́дь моли́твами твои́ми// всем почита́ющим тя.**

Сла́ва, и ны́не, Богоро́дичен.

НА У́ТРЕНИ

На Бог Госпо́дь: тропа́рь священному́ченика два́жды. Сла́ва, и ны́не, Богоро́дичен.

По 1-м стихосло́вии седа́лен, глас 4:

Ве́рен был еси́ Христу́ да́же до сме́рти, святи́телю Влади́мире,/ и, я́коже Стефа́н апо́стол, моли́лся еси́ о убива́ющих тя:/ Госпо́дь да прости́т вас./ Сего́ ра́ди к тебе́ усе́рдно взыва́ем:/ дар всепроще́**ния и незло́бия нам испроси́,/ мно́гими грехи́ обременё́нным.**

Сла́ва, и ны́не, Богоро́дичен:

Ублажи́м Влады́чицу ми́ра, ра́дующуюся о сла́ве новому́ченика,/ и́мать бо дерзнове́ние мно́гое в моли́твах об оте́честве на́шем./ Еяже предста́тельством и мольба́ми святи́теля/ да сподо́бит Госпо́дь и нас ми́лости Своея́.

По 2-м стихосло́вии седа́лен, глас 4:

Му́жественне с терпе́нием и благодаре́нием Бо́гу/ воспри́ял еси́ промышле́ние Бо́жие о тебе́, святи́телю./ И, по сме́рти супру́жницы и ча́да твоего́, по́двиг и́ноческаго жития́ избра́в,/ Бо́гови со тща́нием и вся́ким смире́нием пораба́тати возжеле́л еси́, богому́дре./ Сего́ ра́ди и нас в по́двизех благоче́стия утверди́, мо́лимтися.

Сла́ва, и ны́не, Богоро́дичен:

Досто́йно есть велича́ти Тя, Богоро́дице Де́во,/ я́ко роди́вшую Христа́, Бо́га на́шего,/ и Ма́тернее дерзнове́ние к Нему́ иму́щую, ру́це моле́бне при́сно простира́ющи,/ да спасе́т и поми́лует оте́чество на́ше,/ я́ко Благи́й и Человеколю́бец.

По полиеле́и седа́лен, глас 4:

Во́нмем, о христолюби́вии лю́дие,/ днесь бо святи́тель Влади́мир в со́нме святы́х земли́ на́шея предстои́т/ и моли́твы о нас к Бо́гу вы́ну возно́сит./ Таково́е милосе́рдие Бо́жие о нас ве́дяще, согла́сно воспои́м:/ Бо́же, ди́вный во святы́х Свои́х,/ моли́твами и предста́тельством уго́дника Твоего́ Влади́мира/ поми́луй и спаси́ всех нас.

Сла́ва, и ны́не, Богоро́дичен:

Кто возмо́жет разлучи́ти нас от бога́тства милосе́рдия Твоего́, о Богома́ти,/ а́ще не греси́ на́ши, и́миже отлуча́ем себе́ от любве́ Бо́жия?/ Ты же, Блага́я, не оста́ви нас,/ но благода́тию, да́нною Ти от Бо́га,/ возведи́ от тли грехо́вныя и призови́ к покая́нию,/ да сподо́бимся со святы́ми сро́дники на́шими жи́зни ве́чныя.

Степе́нна, 1-й антифо́н 4-го гла́са. Прокі́мен, глас 4: Честна́ пред Го́сподем// смерть преподо́бных Его́. Стих: Что возда́м Го́сподеви о всех, я́же воздаде́ ми? Вся́кое дыха́ние: Ева́нгелие от Луки́, зача́ло 67.

По 50-м псалме́ стихи́ра, глас 6:

Прииди́те, ве́рнии,/ но́ваго первому́ченика, святи́теля Влади́мира,/ пе́сньми боголе́пными восхва́лим,/ той бо, сме́рти от беззако́нных пре́дан быв,/ жи́зни ве́чныя на Небеси́ сподо́бися/ и ны́не предстои́т пред Бо́гом,// вы́ну моля́ся о душа́х на́ших.

Кано́н Богоро́дицы со ирмосо́м на 6, ирмосы́ по два́жды, глас 8: Во́ду прошёд: и священному́ченика кано́н на 8, глас 6.

Песнь 1

Ирмо́с: *Я́ко по су́ху:*

Прииди́те, ве́рнии, пе́сньми благоле́пными Влади́мира, пе́рваго новому́ченика, восхва́лим,/ той бо в со́нме Росси́йских святы́х всели́лся есть.

Кро́тостию и смире́нием, добро́тою и чистото́ю серде́чною украше́н,/ николи́же иски́й свои́х си,/ до́бре служе́ние твое́ соверши́л еси́, святи́телю.

Смерть не разлучи́ тя от любве́ Бо́жия, святи́телю,/ му́жественне бо претерпе́л еси́ сию́ ра́ди возлюби́вшаго тя Христа́.

Богоро́дичен: О Ма́ти Де́во,/ неизрече́нно Сы́на Твоего́ и Бо́га на́шего ро́ждшая,/ моли́ся приле́жно спасти́ся нам.

Песнь 3

Ирмо́с: *Несть свят:*

Помяни́ нас, свя́тче Бо́жий,/ и́мя твое́ в ско́рбех и печа́лех призыва́ющих/ и ча́ющих от тебе́ по́мощи во обстоя́ниих тя́жких, находя́щих на ны.

О́браз неусы́пнаго стра́жа Це́ркве Христо́вы яви́л еси́ себе́, святи́телю,/ и небоя́зненно предста́л еси́ пред беззако́нными,/ сме́рти твоея́ иска́вшими.

Жестокосе́рдие, неразу́мие и грехо́вное ослепле́ние мучи́телей твои́х/ препобеди́л еси́, святи́телю, кро́тостию и смире́нием,/ та́же и к Бо́гу моли́твенным призыва́нием о проще́нии их.

Богоро́дичен: Кре́пкое утвержде́ние на Тя наде́ющихся, Богоро́дице Де́во,/ кре́пость и си́лу подава́й нам ра́ди Ро́ждшагося от Тебе́, Влады́чице.

Седа́лен, глас 8:

Ка́я по́льза челове́ку, а́ще мир весь приобря́щет, ду́шу же свою́ погуби́т?/ или́ что даст челове́к в изме́ну за ду́шу свою́? рече́ Госпо́дь./ Си́ми словесы́ от ю́ности наставля́ем,/ те́ло твое́ на смерть уготова́л еси́, святи́телю,/ да ду́шу жи́ву сохрани́в, со Христо́м пребыва́еши.

Сла́ва, и ны́не, Богоро́дичен:

Ве́лия ра́дость быва́ет на Небеси́, Влады́чице,/ егда́ обраща́ем сердца́ своя́ сокруше́нная к Сы́ну Твоему́ и Бо́гу на́шему./ Той бо да́рует нам прегреше́ний проще́ние моли́твами Твои́ми/ и прелага́ет Свой пра́ведный гнев на милосе́рдие./ Сего́ ра́ди вопие́м Ти:/ ра́дуйся, ра́досте на́ша, гре́шников ка́ющихся упова́ние.

Песнь 4

Ирмо́с: *Христо́с моя́ си́ла:*

Вои́стину апо́стольский прее́мник был еси́, святи́телю,/ егда́ в годи́ну тя́жких испыта́ний, му́жество и тве́рдую ве́ру яви́в,/ безбоя́зненно за Го́спода ду́шу свою́ пре́дал еси́.

Егда́ лю́тии уби́йцы, сме́рти преда́ти тя хотя́ще,/ вне святы́х врат веду́ша тя́,/ воспева́л еси́, святи́телю:/ Госпо́дь мне прибе́жище и си́ла.

Пе́рвенствующий иера́рх Це́ркве Росси́йския быв,/ пе́рвый и нра́вом, и дея́нием в по́двизе иера́ршаго служе́ния яви́лся еси́,/ пе́рвый же и в годи́ну лихоле́тий му́ченически пострада́л еси́, святи́телю.

Богоро́дичен: Ты еси́ по́мощь и заступле́ние моля́щимся Тебе́, Влады́чице держа́вная,/ бу́ди и нам предста́тельство и покро́в,/ егда́ предста́нем Сы́ну Твоему́, нелицеприя́тному Судии́.

Песнь 5

Ирмо́с: *Бо́жиим све́том Твои́м, Бла́же:*

Ско́рби и разлуче́ние с па́ствою первопресто́льнаго гра́да му́жественне воспря́л еси́, святи́телю./ Оба́че и но́вей па́стве твое́й богоспаса́емаго гра́да Ки́ева/ сокро́вище и приобре́тение безце́нное яви́лся еси́.

Тезоимени́тому ти равноапо́столу в ре́вности по Бо́зе уподобля́яся,/ па́ству твою́ в правосла́вней ве́ре утвержда́л еси́, святи́телю,/ и, я́ко но́вое Кра́сное Со́лнце, на гора́х ки́евских возсия́л еси́.

Русь свята́я, вода́ми Креще́ния омы́тая,/ све́том Христо́ва уче́ния равноапо́стольным кня́зем Влади́миром просвеще́нная/ и кро́вию страстоте́рпец и новому́ченика святи́теля Влади́мира орошённая,/ храни́ ве́ру правосла́вную, в не́йже тебе́ утвержде́ние.

Богоро́дичен: К кому́ возопию́м, Влады́чице, в напа́стех на́ших и лю́тых обстоя́ниих,/ а́ще не к Тебе́, Цари́це Не́ба и земли́,/ по́мощь Твою́ при́сно нам подава́й, те́пле Тебе́ моля́щимся.

Песнь 6

Ирмо́с: ***Жите́йское мо́ре:***

Жесто́кая глумле́ния, поруга́ния и смерть/ не возмогоша отлучи́ти тя от любве́ Христо́вы,/ но́вый испове́дниче ки́евский и всеросси́йский, за Христа́ му́чениче./ Сего́ ра́ди мо́лим тя: в тве́рдей ве́ре и нас укрепи́,/ пра́зднующих любо́вию святу́ю па́мять твою́.

Мно́гими ра́нами уязвле́нное честно́е те́ло твое́, кро́вию исте́кшее,/ я́ко свиде́тельство любве́ же́ртвенныя ко Христу́ яви́л еси́, святи́телю,/ и, быв ве́рен Ему́ да́же до сме́рти,/ вене́ц жи́зни от Него́ прия́л еси́.

Согреше́ния моя́ прости́, Го́споди, и в ми́ре дух мой приими́,/ та́же не вмени́ греха́ предаю́щим мя сме́рти,/ сле́зно моли́лся еси́, священному́чениче достохва́льне.

Богоро́дичен: Что Тя наречем, о Благода́тная?/ Засту́пницу ли на́шу, я́ко ру́це Твои́ вы́ну к Сы́ну Твоему́ простёрты о нас и́маши?/ Кре́пость ли и си́лу, я́ко ро́ди христиа́нстии в ве́ре и любви́ к Сы́ну Твоему́ утвержда́ются./ Вся бо мо́жеши, я́ко Ма́ти Творца́ и Влады́ки Не́ба и земли́.

Конда́к, гла́с 2:

О́браз Христо́ва милосе́рдия явля́я,/ покро́в и защище́ние па́стве твое́й был еси́,/ святи́телю о́тче Влади́мире,/ в кро́тости и незло́бии страда́ния прие́мля,/ безбо́жных мучи́телей, благословля́я, прости́л еси́./ Те́мже и нам испроси́ у Христа́ Бо́га// дух ми́рен и ве́лию ми́лость.

И́кос:

Име́яй вы́ну попече́ние о ча́дех Бо́жиих,/ сия́ оте́чески к богоуго́дней жи́зни направля́л еси́, святи́телю Влади́мире,/ глаго́лы му́дрыми и пра́ведными де́лы,/ посто́м, моли́твою и сме́ртию честно́ю/ преди́вный по́двиг в подража́ние святы́м Христо́вым показа́вый./ Мы же твоя́ па́стырския добродете́ли хва́ляще,/ тя ублажа́ем, боголю́бче, и взыва́ем си́це:/ испроси́ нам у Христа́ Бо́га// дух ми́рен и ве́лию ми́лость.

Песнь 7

Ирмо́с: *Росода́тельну у́бо пещь:*

Мно́гия бе́ды и напа́сти беззако́ннии отсту́пницы воздвигоша на тя, испове́дниче,/ оба́че в кро́тости и смире́нии чистоту́ ве́ры храни́ти/ и в ло́не еди́ныя Правосла́вныя Росси́йския Це́ркве пребыва́ти/ ве́рныя призыва́л еси́.

Глумле́ния и поруга́ния, и́мже подверго́ша тя гони́телие твои́,/ не возмогоша пону́дити тя в жесто́кия дни оста́вити возлю́бленную па́ству,/ сего́ ра́ди и яви́лся еси́ па́стырь до́брый, полага́яй ду́шу за о́вцы Христо́вы.

Ве́рныя непреста́нно научи́л еси́ пребыва́ти в сою́зе любве́,/ и́мже связу́еми бы́ша во Христе́ апо́столи, па́стырю до́брый./ Сего́ ра́ди ны́не ти взыва́ем:/ и нас соблюди́ моли́твами твои́ми в любви́ Христо́ве.

Богоро́дичен: В любви́ кре́пцей к Сы́ну Твоему́ и Бо́гу на́шему соблюди́ нас, Де́во Богоро́дице,/ и проще́ние грехо́в и беззако́ний на́ших испроси́/ при́сно Тя блажа́щим.

Песнь 8

Ирмо́с: *Из пла́мене преподо́бным:*

Стра́ха не иму́,/ гото́во се́рдце мое́, гото́во смерть прия́ти на вся́кое вре́мя Це́ркве ра́ди Христо́вы,/ да утверди́тся ве́ра правосла́вная во оте́честве на́шем,/ рекл еси́ во дни испыта́ний твои́х, па́стырю му́жественнейший.

До́брый де́латель быв в вертогра́де Госпо́дни, свяити́телю Христо́в,/ ду́шу твою́ положи́л еси́, во е́же це́ло и невреждённо соблюсти́ достоя́ние Его́./ Сего́ ра́ди и досто́ин яви́лся еси́ услы́шати глас, зову́щий ти:/ благи́й и ве́рный ра́бе, вни́ди в ра́дость Го́спода твоего́.

Пра́во пра́вил еси́ сло́во Боже́ственныя и́стины,/ те́мже и Ца́рствия Бо́жия сподо́бился еси́, святи́телю,/ в не́мже пребыва́я во сла́ве со все́ми свяы́ми,/ не преста́й моли́тися Влады́це,/ да и мы насле́дники сего́ бу́дем.

Богоро́дичен: Ра́дуйся, Благода́тная Богоро́дице Де́во,/ прилёжно вопие́м Ти, Влады́чице,/ изба́ви нас от пле́на грехо́внаго и вся́каго прило́га вра́жия,/ сохрани́ от злых челове́к, востаю́щих на ны;/ на Тебе́

кре́пце наде́емся и пред врагѝ на́шими хва́лимся,/ Ты бо еси́ Засту́пница ро́да христиа́нскаго.

Песнь 9

Ирмо́с: *Бо́га челове́ком невозмо́жно ви́дети:*

Пра́вило ве́ры и благоче́стия яви́лся еси́, святи́телю./ Сию́ бо ве́ру, любо́вию ко Христу́ и лю́дем споспешеству́ему,/ до́бре свиде́тельствовал еси́ пред врагѝ твои́ми,/ та́же и благоче́стие, во е́же умре́ти тоя́ ра́ди любве́, изря́дно показа́л еси́.

Ум наш просвети́, святи́телю, моли́твами твои́ми к Бо́гу,/ да пра́вый путь избра́вше, Христа́ обря́щем и в черто́зех Его́ водвори́мся.

Стра́стию озлобле́ния обурева́емии,/ злочести́вии лю́дие сме́рти лю́тей преда́ша тя,/ та́же телеси́ твоему́ глумля́хуся и честно́му погребе́нию его́ претя́ху,/ оба́че не имя́ху вла́сти над душе́ю твое́ю, непобеди́мый страда́льче,/ и оста́влени бы́ша тщи во зло́бе свое́й.

Богоро́дичен: Преукраше́нна еси́ Боже́ственною сла́вою, Ма́ти Безневе́стная,/ Бог бо Сло́во из Твои́х ложе́сн изы́де, во е́же уготова́ти нам спасе́ние./ Ему́же не преста́й моли́тися, Влады́чице,/ да свободи́т нас от рабо́ты вра́жия, я́ко Милосе́рд.

Свети́лен:

Во тьме беззако́ний су́щии све́том Христо́вым просвеща́ются/ и любы́ Христо́ва в сердца́х гре́шных возжига́ется,/ егда́ па́стырие попече́ние изря́дное о лю́дех и́мут,/ та́ко поуча́л еси́, святи́телю, жре́бий па́стырскаго служе́ния прие́млющих.

Сла́ва, и ны́не, Богоро́дичен:

Преблагослове́нна еси́, Богоро́дице Де́во, Ма́ти Неизрече́ннаго Све́та,/ Тя велича́ем и предста́тельства о нас пред Сы́ном Твои́м всеусе́рдно про́сим,/ Тя бо еди́ну наде́жду и́мамы.

На хвали́тех стихи́ры, глас 8.

Подо́бен: О, преслáвнаго чудесé:

О, преслáвнаго чудесé:/ храм, во слáву Христá Спаси́теля воздви́гнутый,/ рукáми же нечести́вых в лéта беззако́ния разру́шенный,/ ны́не во благолéпии преди́вно возсоздáся./ В нéмже святи́телем Влади́миром/

смире́нный Ти́хон Всеросси́йский Патриа́рх наречён бысть./ Тех моли́твами, Христе́ Бо́же,/ прости́ лю́дем грехи́ и беззако́ния// и спаси́ ду́ши на́ша.

О, преслáвнаго чудесé,/ я́ко во дни безбóжнаго лю́таго гонéния/ восхотé Госпóдь вéру в лю́дех укрепи́ти/ пóдвигом Патриáршаго служéния./ Тéмже, святи́телю Влади́мире,/ смирéннаго архипáстыря Ти́хона, свы́ше избрáннаго,/ ты пéрвый удостóился еси́/ святéйшаго отцá возгласи́ти.// С ни́мже ны́не моли́ся о душáх на́ших.

О, ди́внаго чудесé:/ святéйший Ти́хон, первосвяти́тель Росси́йский,/ кончи́ну твою́ услы́шав, свя́те Влади́мире,/ скóрбию вéлиею объя́т бысть, обáче свидéтельствова:/ смерть твоя́ я́ко жéртва благовóнная/ во очищéние грехóв нарóда на́шего яви́ся./ Сего́ рáди прилéжно вопиéм ти:/ моли́ ми́лостиваго Бóга о земнéм отéчестве твоéм// и спасéнии душ на́ших.

Слáва, глас тóйже:

Святи́телие Цéркве Росси́йския,/ дóбре в пóдвизех вáших той послужи́вшии,/ грядúте днесь во срéтение сослужи́теля вáшего,/ любóвь ко Христу́ мýченически свидéтельствующаго,/ да вку́пе с вáми вя́щшия слáвы, éже на Небеси́, сподóбится// и при́сный ходáтай пред Бóгом о лю́дех вéрных яви́тся.

И ны́не, Богоро́дичен:

Влады́чице, приими́ моли́твы раб Твои́х/ и избáви нас// от вся́кия ну́жды и печáли.

Славосло́вие вели́кое.

НА ЛИТУРГИ́И

Блажéнны, песнь 3-я на 4 и песнь 6-я на 4.

Прокúмен, глас 7: Честнá пред Гóсподем// смерть преподóбных Егó. **Стих:** Что воздáм Гóсподеви о всех, я́же воздадé ми? **Апóстол ко Евреéм, зачáло 334. Аллилу́ия, глáс 2:** Священнúцы Твои́ облеку́тся в прáвду, и преподóбнии Твои́ возрáдуются. **Стих:** Блажéн муж, боя́йся Гóспода, в зáповедех Егó восхóщет зелó. **Евáнгелие от Иоáнна, зачáло 36. Причáстен:** В пáмять вéчную бу́дет прáведник:

Священномученик Владимир, митрополит Киевский и Галицкий, (в миру Василий) родился 1 января 1848 года в с. Малые Мршки Моршанского уезда Тамбовской губернии в семье священника Никифора Богоявленского, впоследствии принявшего мученическую кончину. С детства Василия отличали скромность и чистосердечность. Воспитываясь в деревне, он хорошо знал народную жизнь, чутко относился к человеческому страданию. Стремление быть ближе к простым людям стало в дальнейшем особенностью его пастырского пути.

После духовных училища и семинарии в Тамбове он в 1874 году окончил Киевскую духовную академию со степенью кандидата богословия и получил назначение преподавателем в родную семинарию.

В 1882 году Василий Никифорович Богоявленский был рукоположен во пресвитера к Покровской соборной церкви г. Козлова и вскоре назначен настоятелем Троицкого храма и благочинным городских церквей. С начала своего пастырского служения он в полноте проявил административные способности и стяжал любовь и уважение клира и мирян.

В трагической смерти жены и единственного ребенка молодой священник усмотрел Промысл Божий. Поступив в Тамбовский Казанский монастырь, он в 1886 году принял иноческий постриг с именем Владимир, на следующий день был возведен в сан архимандрита, назначен настоятелем Троицкого Козловского монастыря, а затем — настоятелем Антониева монастыря в Новгороде Великом.

В 1888 году в Александро-Невской Лавре архимандрит Владимир был рукоположен во епископа Старо-Русского, викария Новгородской епархии.

Преосвященный Владимир проявлял постоянную заботу об устроении церковноприходской жизни, уделял особое внимание духовно-нравственному просвещению мирян. Его проповеди, продуманные и прочувствованные горячо верующей и любящей душой, привлекали многих слушателей и производили на них сильное впечатление. При поддержке владыки Владимира получили развитие начинавшие тогда вводиться в церковную жизнь внебогослужебные беседы священников с паствой, к которым привлекалось все приходское духовенство.

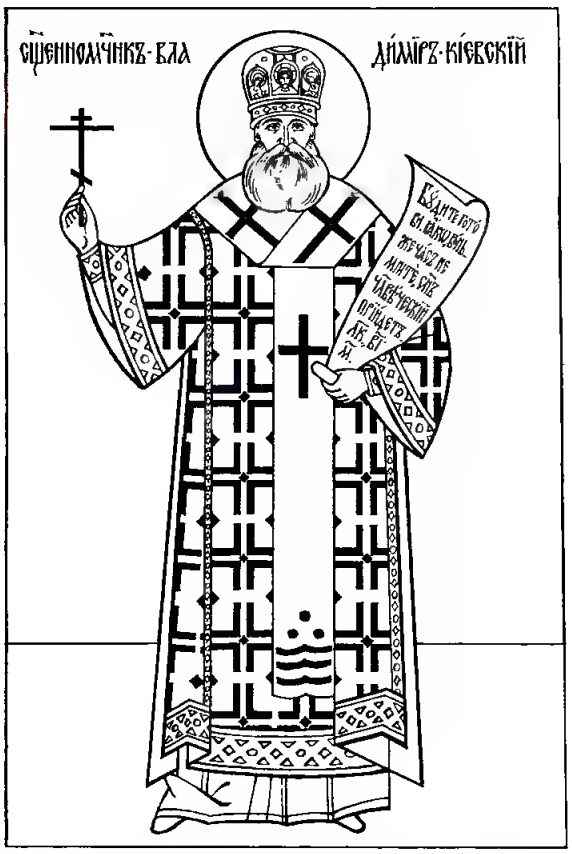

В 1891 году святитель Владимир был назначен на Самарскую кафедру. Тогда всю губернию поразили эпидемия холеры и неурожай, начались холерные бунты. Владыка Владимир первый пошел к народу с крестом в руках, явившись в тяжелую минуту его истинным печальником и крепкой нравственной опорой. При содействии святителя Владимира устраивались дешевые или даже бесплатные столовые для голодающих, распространялись через духовенство правильные сведения об эпидемии и средствах борьбы с холерой. Святитель повсюду стремился быть вместе с паствой: совершал о почивших панихиды на холерном кладбище, служил на площадях города молебны об избавлении от бедствий, безбоязненно посещал холерные бараки. В те тяжелые дни владыка Владимир много внимания уделял и духовному образованию, катехизации населения.

С 1892 года в течение шести лет святитель Владимир управлял Грузинским Экзархатом в сане архиепископа Карталинского и Кахетинского. Возглавляя Тбилисскую кафедру, он неустанно трудился над духовным просвещением разноплеменного населения, укреплением и распространением православной веры на Кавказе. В результате его неутомимых трудов было построено и возобновлено более ста храмов, открыто свыше 300 церковноприходских школ, устроена духовная семинария в Кутаиси.

С 1898 года владыка Владимир — митрополит Московский и Коломенский. На древней кафедре великих святителей Московских во всей полноте раскрылись его разносторонние дарования. Он открывает многочисленные просветительские курсы, общеобразовательные чтения для рабочих в народных домах и публичные богословские чтения для интеллигенции, устраивает благотворительные общества, миссионерские братства, богадельни и приюты.

Будучи духовным руководителем преподобномученицы Великой княгини Елисаветы Феодоровны, митрополит Владимир оказал ей содействие в основании Марфо-Мариинской обители.

Вспоминая о служении святителя в Москве, один из его современников писал: «Кроткий и смиренный, ничего для себя лично никогда не искавший, правдолюбивый и честный, владыка Владимир постепенно восходил на высоту иерархической лестницы. Он привлек сердца церковной и патриотической России в дни всеобщего шатания и измены (1904—1905), когда немногие оставались верными долгу и присяге, твердыми в защите Православной Церкви».

В 1912 году Высокопреосвященный Владимир был назначен митрополитом Санкт-Петербургским и Ладожским с присвоением ему звания и прав Первенствующего члена Святейшего Синода. Три года управления тогдашней столичной епархией оказались чрезвычайно трудными. Святитель Тихон, Патриарх Московский и всея Руси, позднее так говорил о деятельности владыки Владимира в тот период: «Он был верен канонам Святой Православной Церкви, преданиям отеческим и безбоязненно и смело, честно и благородно исповедовал эту снедающую его ревность перед всеми, какими бы последствиями это не сопровождалось».

В ноябре 1915 года митрополит Владимир был переведен в Киев.

Октябрьский переворот 1917 года вызвал нестроения в церковной жизни на Украине. Состоявшийся в то время в Киеве епархиальный съезд клира и мирян образовал самочинное управление, стремясь к созданию «независимой» Украинской Церкви. Митрополит Владимир призывал пастырей и пасомых избегать вражды и препятствовать расколу, сохраняя Церковь в единстве и чистоте Православия. В адрес святителя Владимира стали высказывать оскорбления и поступать угрозы, однако он, предвидя свою Голгофу, оставался непреклонен.

С приходом в Киев гражданской войны и захватом большевиками города начались невиданные там дотоле грабежи и насилия, сопровождавшиеся осквернением монастырей и храмов, святынь Киево-Печерской Лавры.

25 января 1918 года вооруженные люди ворвались в покои митрополита Владимира и после издевательств над ним вывели его за стены Лавры и расстреляли. Перед смертью архипастырь совершил молитву, благословил своих убийц и сказал: «Господь вас да простит». Найденное братией тело священномученика было изувечено множеством колотых и огнестрельных ран.

Мученическая кончина святителя Владимира явилась началом длительного периода гонений на Русскую Православную Церковь, во время которых бесчисленное множество клириков и мирян приняло мученические венцы, свидетельствуя о вере Христовой «даже до смерти» (Откр. 12, 11).

Честны́е мощи священномученика Владимира были обретены летом 1992 года и положены в Ближних пещерах Киево-Печерской Лавры. Память его совершается 25 января и в день Собора новомучеников и исповедников Российских.

МЕ́СЯЦА ЯНВАРЯ́ В 25-й ДЕНЬ, А́ЩЕ НЕДЕ́ЛЯ, ИЛИ́ В НЕДЕ́ЛЮ, БЛИЖА́ЙШУЮ ПО́СЛЕ 25-го ДНЕ

Собо́р Новому́чеников и испове́дников Росси́йских

НА МА́ЛЕЙ ВЕЧЕ́РНИ

На Го́споди, воззва́х: стихи́ры воскре́сны гла́са.

Сла́ва, глас 1:

О вели́цыи страстоте́рпцы,/ новому́ченицы Росси́йстии,/ с любо́вию припа́даем к вам/ и, благогове́йно лобыза́юще ра́ны ва́ша,/ прославля́ем ва́ша по́двиги и мо́лимся:// моли́те о душа́х на́ших.

И ны́не, Богоро́дичен гла́са.

На стихо́вне стихи́ры новому́ченик, глас 6.

Подо́бен: Триднёвен:

Помяни́, Го́споди, и́же о Тебе́ пострада́вшия,/ но́выя страстоте́рпцы,/ от родо́в на́ших прозя́бшия/ и му́ки многоразли́чныя претерпе́вшия,/ и приими́ их моле́ния// о спасе́нии на́шем.

Стих: Мне же зело́ че́стни бы́ша// дру́зи Твои́, Бо́же.

Даровал еси́, Судие́ пра́ведный,/ испове́дником Це́ркве Росси́йския/ Ца́рство Небе́сное/ и блаже́нство ве́чное./ Приими́ ны́не, Го́споди, моле́ние их// о спасе́нии душ на́ших.

Стих: Изочту́ их// и па́че песка́ умно́жатся.

Я́ко зве́зды пресве́тлыя,/ сия́ют на Небеси́ новому́ченицы Росси́йстии,/ кровь же их свята́я удобри́ зе́млю Ру́сскую/ во освяще́ние и благослове́ние./ Тех моли́твами, Христе́ Бо́же,// поми́луй и спаси́ ду́ши на́ша.

Сла́ва, глас и подо́бен то́йже:

О Тро́ице Пресвята́я,/ род наш от грехо́внаго плене́ния изба́ви/ и на путь пра́вый наста́ви/ предста́тельством новому́ченик Росси́йских,/ и́же мо́лят Тя, Триипоста́сный Бо́же,// о спасе́нии душ на́ших.

И ны́не, Богоро́дичен:

О Благода́тная и Пречи́стая Де́во Мари́е,/ Ходата́ице и Засту́пнице всех ве́рных,/ предста́тельством

новому́ченико́в и испове́дников Росси́йских/ расточе́нныя собери́, малоду́шныя возста́ви,/ отпа́дшия же от святы́я ве́ры обрати́// и в церко́вное ло́но возврати́.

Тропа́рь воскре́сен.

Сла́ва, новому́ченико́в. И ны́не, Богоро́дичен.

НА ВЕЛИ́ЦЕЙ ВЕЧЕ́РНИ

Блаже́н муж: 1-й антифо́н.

На Го́споди, воззва́х: стихи́ры воскре́сны гла́са и стихи́ры новому́ченико́в, глас 5.

Подо́бен: Ра́дуйся:

Ра́дуйтеся, новому́ченицы и испове́дницы Росси́йстии,/ правосла́вных удобре́ние,/ новозакла́ннии а́гнцы,/ ве́ры побо́рницы и храни́телие,/ ходата́и о нас к Бо́гу непосты́днии,/ в ле́та после́дняя/ страда́ньми подража́телие пе́рвым му́ченико́м яви́стеся,/ терпе́ния столпи́ непоколеби́мии,// душа́м на́шим испроси́те ве́лию ми́лость.

Ра́дуйтеся, страстоте́рпцы сла́внии,/ стопа́м после́дующе дре́вних му́ченик,/ ве́ры ра́ди подвиза́стеся тве́рдо/ в лю́тая времена́ земли́ на́шея/ и ны́не всех подвиза́ете к сла́ве и хвале́нию Бо́га,/ укре́пльшаго ва́ше немощно́е естество́/ и обогати́вшаго вас дарова́ньми Ду́ха,// во спасе́ние душ на́ших.

Глас и подо́бен то́йже.

Творе́ние свяити́теля Афана́сия Ковро́вскаго:

Прииди́те, Небе́снии предста́телие на́ши, к нам,/ ва́шего ча́ющим ми́лостивнаго посеще́ния,/ и изба́вите озло́бленныя мучи́тельскими проще́нии/ лю́таго неистовства неве́рных,/ от ни́хже, я́ко пле́нницы и на́зи, гони́ми есмы́,/ от ме́ста на ме́сто ча́сто преходя́ще/ и заблужда́юще в верте́пех и гора́х./ Ущедрите у́бо, прехва́льнии,/ и да́руйте нам осла́бу,/ утоли́те бу́рю/ и угаси́те е́же на ны негодова́ние,/ Бо́га моля́ще,// подаю́щаго ва́ми земли́ на́шей ве́лию ми́лость.

И́ны стихи́ры новому́ченико́в, глас 6.

Подо́бен: Все отло́жше:

Свяити́телю о́тче Ти́хоне,/ архипа́стырю многострада́льне,/ ты в годи́ну лю́тых безбо́жных гоне́ний/ ве́рная ча́да Це́ркве Росси́йския,/ утеша́я, призыва́л еси́/

за Христа́ и ве́ру Правосла́вную му́жественне стоя́ти,/ сам же, по вся дни умира́я за па́ству твою́,/ испове́дник непоколеби́мый яви́лся еси́.// Сего́ ра́ди тя с любо́вию прославля́ем.

Па́стырю и́стинный,/ священному́ченице Влади́мире,/ егда́ беззако́ннии понужда́ху тя/ Це́ркве Росси́йския отступи́ти,/ ве́рен де́лом и сло́вом/ свяити́телю Ти́хону пребы́л еси́/ и я́ко свяще́нная же́ртва от Ки́ева, ма́тере градо́в ру́сских,/ Бо́гу принесе́лся еси́,/ моля́ся о убива́ющих тя.// Сего́ ра́ди тя усе́рдно прославля́ем.

Священному́ченице Вениами́не,/ Це́ркве Христо́вы и́стинный сы́не/ и благостоя́ния ея́ усе́рдный ревни́телю,/ проти́ву лжепа́стырей, тща́щихся расхи́тити ста́до твое́,/ му́жественне стал еси́/ и, не убоя́вся прещи́ний и лжесвиде́тельств мучи́телей,/ обрати́л еси́ суд на главу́ суди́вших тя,/ та́же сме́ртию твое́ю/ Правосла́вие утверди́л еси́.// Сего́ ра́ди тя усе́рдно ублажа́ем.

Сла́ва, новому́чеников, глас 5:

Всевы́шний Влады́ко,/ в Тро́ице сла́вимый и покланя́емый,/ ущедри ны благоприя́тными мольба́ми/ но́вых му́ченик Твои́х,/ пред мучи́тели дерзнове́нно испове́давших Тя/ Еди́наго и́стиннаго Бо́га/ и Твое́, Сы́не Бо́жий,/ неизрече́нное от Ма́тере Де́вы// спаси́тельное воплоще́ние.

И ны́не, Богоро́дичен.

Вход: Проки́мен дне. И чте́ния новому́чеников.

Дея́ний святы́х апо́стол чте́ние (глава́ 4):

В ты́я дни собра́шася во Иерусали́м кня́зи, ста́рцы, кни́жницы/ и ели́цы бе́ша от ро́да архиере́йска./ И, поста́вльше Петра́ и Иоа́нна посреде́, вопроша́ху:/ ко́ею си́лою или́ ко́им и́менем исцели́ста хрома́го?/ Петр, испо́лнився Ду́ха Свя́та, рече́:/ кня́зи лю́дстии и ста́рцы Изра́илевы,/ а́ще мы днесь истязу́еми есмы́ о благодея́нии челове́ка не́мощна,/ о чесо́м сей спасе́ся,/ разу́мно бу́ди всем вам и всем лю́дем Изра́илевым,/ я́ко во и́мя Иису́са Христа́ Назоре́я,/ Его́же вы распя́сте,/ Его́же Бог воскреси́ от ме́ртвых,/ о Сем сей стои́т пред ва́ми здрав./ Сей есть ка́мень, укоре́нный от вас, зи́ждущих,/ бы́вый во главу́ у́гла,/ и несть ни о еди́нем же ине́м спасе́ния;/ несть бо ино́го и́мене под

небесе́м, да́ннаго в челове́цех,/ о не́мже подоба́ет спасти́ся нам./ Ви́дяще же Петро́во дерзнове́ние и Иоа́нново и разуме́вше,/ я́ко челове́ка некни́жна еста́ и про́ста, дивля́хуся,/ зна́ху же их, я́ко со Иису́сом бе́ста;/ ви́дяще же исцеле́вшаго челове́ка с ни́ма стоя́ща,/ ничто́же имя́ху проти́ву рещи́./ Повеле́вше же и́ма вон из со́нмища изы́ти,/ стяза́хуся друг со дру́гом, глаго́люще:/ что сотвори́м челове́кома си́ма?/ Я́ко у́бо наро́читое зна́мение бысть и́ма,/ всем живу́щим во Иерусали́ме я́ве,/ и не мо́жем отврещи́ся;/ но да не бо́лее простре́тся в лю́дех,/ прещи́нием да запрети́м и́ма ктому́ не глаго́лати о и́мени сем ни еди́ному от челове́к./ И призва́вше их,/ заповеда́ша и́ма отню́д не провеща́ва́ти, ниже́ учи́ти о и́мени Иису́сове./ Петр же и Иоа́нн, отвеща́вше к ним, ре́ста:/ а́ще пра́ведно есть пред Бо́гом/ вас послу́шати па́че, не́жели Бо́га?/ Суди́те: не мо́жем бо мы, я́же ви́дехом и слы́шахом, не глаго́лати./ Они́ же, призапре́щше и́ма, пусти́ша я,/ ничто́же обре́тше, ка́ко му́чити их, люди́й ра́ди,/ я́ко вси прославля́ху Бо́га о бы́вшем:/ лет бо бя́ше мно́жае четы́редесяти челове́к той,/ на не́мже бысть чу́до сие́ исцеле́ния./ Отпуще́на же бы́вша, приидо́ста ко свои́м и возвести́ста,/ ели́ка к ни́ма архиере́и и ста́рцы ре́ша./ Они́ же, слы́шавше, единоду́шно воздвиго́ша глас к Бо́гу и рекоша:/ Влады́ко, Ты, Бо́же, сотвори́вый не́бо и зе́млю и мо́ре и вся, я́же в них,/ Йже Ду́хом Святы́м усты́ отца́ на́шего Дави́да, о́трока Твоего́, рекл еси́:/ вску́ю шата́шася язы́цы и лю́дие поучи́шася тще́тным?/ Предста́ша ца́рие зе́мстии,/ и кня́зи собра́шася вку́пе на Го́спода и на Христа́ Его́./ Собра́шася бо вои́стину во гра́де сем на свята́го О́трока Твоего́ Иису́са,/ Его́же пома́зал еси́,/ И́род же и Понти́йский Пила́т, с язы́ки и людьми́ изра́илевыми,/ сотвори́ти, ели́ка рука́ Твоя́ и сове́т Твой предначе́ бы́ти./ И ны́не, Го́споди, при́зри на прещи́ния их/ и даждь рабо́м Твои́м со вся́ким дерзнове́нием глаго́лати сло́во Твое́,/ внегда́ ру́ку Твою́ простре́ти Ти во исцеле́ния,/ и зна́мением и чудесе́м быва́ти, и́менем святы́м О́трока Твоего́ Иису́са./ И помоли́вшимся им, подви́жеся ме́сто, иде́же бя́ху со́брани,/ и испо́лнишася вси Ду́ха Свя́та,/ и глаго́лаху сло́во Бо́жие со дерзнове́нием.

К Тимофе́ю посла́ния свята́го апо́стола Па́вла чте́ние (глава́ 4):

Ча́до Тимофе́е,/ засвиде́тельствую у́бо аз пред Бо́гом и Го́сподем на́шим Иису́с Христо́м,/ хотя́щим суди́ти живы́м и ме́ртвым в явле́нии Его́ и ца́рствии Его́:/ пропове́дуй сло́во,/ насто́й благовре́менне и безвре́менне,/ обличи́, запрети́, умоли́ со вся́ким долготерпе́нием и уче́нием./ Бу́дет бо вре́мя, егда́ здра́ваго уче́ния не послу́шают,/ но по свои́х по́хотех изберу́т себе́ учи́тели, че́шеми слу́хом,/ и от и́стины слух отвратя́т, и к ба́снем уклоня́тся./ Ты же трезви́ся о всем, злопостражди́,/ де́ло сотвори́ благове́стника,/ служе́ние твое́ изве́стно сотвори́./ Аз бо уже́ жрен быва́ю,/ и вре́мя моего́ отше́ствия наста́./ По́двигом до́брым подвиза́хся,/ тече́ние сконча́х, ве́ру соблюдо́х./ Про́чее у́бо соблюда́ется мне вене́ц пра́вды,/ его́же возда́ст ми Госпо́дь в день он, пра́ведный Суди́я,/ не то́кмо же мне, но и всем возлю́бльшим явле́ние Его́.

Ко Евре́ем посла́ния свята́го апо́стола Па́вла чте́ние (глава́ 11):

Бра́тие,/ и́же ве́рою победи́ша ца́рствия,/ соде́яша пра́вду, получи́ша обетова́ния,/ заради́ша уста́ львов,/ угаси́ша си́лу о́гненную,/ избего́ша о́стрея меча́,/ возмого́ша от не́мощи,/ бы́ша кре́пцы во бране́х,/ обрати́ша в бе́гство полки́ чужди́х./ Прия́ша жены́ от воскресе́ния ме́ртвых свои́х./ Ини́и же избие́ни бы́ша, не прие́мше избавле́ния,/ да лу́чшее воскресе́ние улуча́т./ Друзи́и же руга́нием и ра́нами искуше́ние прия́ша,/ ещё же и у́з и темни́ц./ Ка́мением побие́ни бы́ша,/ претре́ни бы́ша, искуше́ни бы́ша,/ уби́йством меча́ умро́ша,/ проидо́ша в ми́лотех и в ко́зиях ко́жах,/ лише́ни, скорбя́ще, озло́блени./ И́хже не бе досто́ин весь мир,/ в пусты́нях скита́ющеся, и в гора́х, и в верте́пах, и в про́пастех земны́х./ И си́и вси, послу́шествовани бы́вше ве́рою, не прия́ша обетова́ния,/ Бо́гу лу́чшее что о нас предзре́вшу,/ да не без нас соверше́нство прии́мут.

На литии́ стихи́ра новому́чеников, глас 6.

Подо́бен: Отча́янная:

Твори́ние святи́теля Афана́сия Ковро́вскаго:

Отча́янни есмы́/ жития́ ра́ди/ и не и́мамы нра́ва доброде́тельна,/ я́ко ми́ро, прино́сим Ти, Го́споди,/ моли́твы святы́х сро́дников на́ших./ Не отве́ржи Русь, издре́вле СвяTÝю,/ ны́не же грехо́в на́ших ра́ди лю́те стра́ждущую./ Не пре́зри сле́зы ве́рных сыно́в,/ коле́н свои́х пред Ваа́лом не преклоня́вших,/ и и́хже не порази́л еси́, согреша́ющих./ Приими́ нас, ка́ющихся, Бо́же,// святы́х Твои́х мольба́ми.

Сла́ва, глас 8:

Прииди́те, мучениколю́бцы,/ прииди́те, соста́вим лик,/ торжеству́юще и Бо́га прославля́юще/ в ра́достный пра́здник новому́чеников и испове́дников Росси́йских,/ си́и бо не уклони́шася ско́рби,/ ни убоя́шася темни́цы,/ го́рькими рабо́тами, гла́дом и хла́дом изморе́ни/ и многови́дными му́ками умерщвля́еми,/ я́ко а́гнцы незло́бивии, смерть прия́ша./ И ны́не в ра́дости святы́х// мо́лят Триеди́наго Бо́га о земне́м оте́честве свое́м.

И ны́не, глас то́йже:

Влады́чице, приими́ моли́твы раб Твои́х/ и изба́ви нас// от вся́кия ну́жды и печа́ли.

На стихо́вне стихи́ры воскре́сны гла́са. Сла́ва, новому́чеников, глас 2: Но́вый до́ме: И ны́не, Богоро́дичен, глас 8: О, преслáвнаго чудесе́:

Стихи́ры новому́чеников, глас 2.

Подо́бен: До́ме Евфра́фов:

Твори́ние святи́теля Афана́сия Ковро́вскаго:

Земле́ Ру́сская,/ гра́де святы́й,/ украша́й твой дом,/ в не́мже Боже́ственный// ве́лий сонм святы́х прослáви.

Стих: Го́споди, Госпо́дь наш,// я́ко чу́дно и́мя Твое́ по всей земли́.

Це́рковь Ру́сская,/ красу́йся и лику́й,/ се бо ча́да твоя́/ Престо́лу Влады́чню// во сла́ве предстоя́т, ра́дующеся.

Стих: Святы́м, и́же суть на земли́ Его́,// удиви́ Госпо́дь вся хоте́ния Своя́ в них.

Собóре святы́х ру́сских,/ по́лче Божéственный,/ моли́тся ко Гóсподу/ о земно́м отéчестве ва́шем// и о почита́ющих вас любóвию.

Слава́, глас и подóбен тóйже:

Но́вый до́ме Евфра́фов,/ удéле избра́нный,/ Русь Свята́я,/ храни́ вéру Правосла́вную,// в нéйже тебé утвержде́ние.

И ны́не, Богоро́дичен, глас 8.

Подóбен: О, преслáвнаго чудесé:

О, преслáвнаго чудесé!/ Небесé и земли́ Цари́ца,/ от святы́х сро́дников на́ших умоля́емая,/ до ны́не зéмлю Ру́сскую покрыва́ет/ и ли́ка Своего́ изображе́нии ми́лостивно обогаща́ет./ О Влады́чице Держа́вная!/ Не престáни и на бу́дущее врéмя/ во утвержде́ние на Руси́ Правосла́вия// ми́лости и чудесá излива́ти до ве́ка. Ами́нь.

На благослове́нии хле́бов Богоро́дице Дéво: два́жды и тропа́рь новому́ченик ов еди́ножды.

Тропа́рь новому́ченик ов, глас 4:

Днесь рáдостно лику́ет Цéрковь Ру́сская,/ прославля́ющи новому́ченики и испове́дники своя́:/ святи́тели и иереи́,/ цáрственныя страстоте́рпцы,/ благове́рныя кня́зи и княги́ни,/ преподóбныя му́жи и жены́/ и вся православ ныя христиа́ны,/ во дни гоне́ния безбóжнаго/ жизнь свою́ за вéру во Христá положи́вшия/ и кровьми́ и́стину соблю́дшия./ Тех предстáтельством, долготерпели́ве Гóсподи,/ страну́ на́шу в Православ ии сохрани́// до скончáния вéка.

НА У́ТРЕНИ

На Бог Госпóдь: тропа́рь воскре́сен, два́жды. Слáва, новому́ченик ов. И ны́не, Богоро́дичен.

По 1-м стихосло́вии седáлен, глас 4:

Новому́ченицы Росси́йстии,/ кро́вию свое́ю вéру запечатле́вшии,/ Влады́ку всех моли́те/ Цéрковь Ру́сскую в Православ ии утверди́ти,/ зéмлю на́шу от скверн очи́стити,/ лю́ди во благоче́стии сохрани́ти/ во óбщее всех спасе́ние.

По 2-м стихосло́вии седа́лен, глас 4:

И́же в земли́ Росси́йстей новому́ченик и испове́дник Твои́х,/ я́ко багряни́цею и ви́ссом,/ кровьми́ Це́рковь Ру́сская украси́вшися, Христе́ Бо́же, те́ми вопие́т Ти:/ лю́дем щедро́ты Твоя́ низпосли́,/ мир жи́тельству Твоему́ да́руй/ и душа́м на́шим ве́лию ми́лость.

Велича́ние: Велича́ем вас,/ святи́и новому́ченицы и испове́дницы Росси́йстии,/ и чтим честна́я страда́ния ва́ша,/ я́же за Христа́// претерпе́ли есте́.

Псало́м избра́нный: Бог нам прибе́жище и си́ла:

По полиеле́и седа́лен, глас 6.

Твори́ение святи́теля Афана́сия Ковро́вскаго:

Мужа́йся, Христо́ва Це́рковь,/ и держа́вствуй над всу́е борю́щими,/ Христо́ви бо дру́зи о тебе́ пеку́тся,/ и предстоя́ще, и обстоя́ще,/ и́хже о́бщий пра́здник/ ны́не соверша́еши све́тло.

А́ще храм новому́ченик, проки́мен, глас 4: Проидо́хом сквозе́ огнь и во́ду,// и изве́л еси́ ны в поко́й. Стих: Разже́гл ны еси́, я́коже разжиза́ется сребро́. Ева́нгелие от Матфе́я, зача́ло 36.

По 50-м псалме́ стихи́ра, глас 6:

Це́ркве Ру́сския столпи́ непоколеби́мии,/ собо́ре новому́ченик и испове́дников Росси́йских,/ се́рдцем ве́рующе в пра́вду,/ усты́ Го́спода Иису́са Христа́ испове́дали есте́ во спасе́ние/ и заточе́ния, изгна́ния, го́рькия рабо́ты и смерть/ Бо́га ра́ди сла́дце претерпе́ли есте́./ Те́мже те́пле моли́теся ко Го́споду,/ Русь Свяму́ю в Правосла́вии утверди́ти// и спасти́ ду́ши на́ша.

Кано́н новому́ченик, глас 6.

Песнь 1

Ирмо́с: *Се́ченное сече́тся/ мо́ре Чермно́е,/ волнопита́емая же изсуша́ется глубина́,/ та́яжде ку́пно безору́жным бы́вши проходи́ма/ и всеору́жным гроб./ Песнь же богокра́сная воспева́шеся:// сла́вно просла́вися Христо́с, Бог наш.*

Припе́в: Святи́и новому́ченицы и испове́дницы Росси́йстии,/ моли́те Бо́га о нас.

Го́споди, Бо́же наш, при́сно прославля́яй вся свя́тыя,/ ны́не и нас, недосто́йных, сподо́би сыно́вне просла́вити свя́тых сро́дников на́ших,/ новому́чеников и испове́дников Росси́йских.

Кровьми́ ва́шими, священному́ченицы, я́ко в Черне́м мо́ри, потопи́ли есте́ безбо́жныя мучи́тели,/ Це́рковь же Ру́сская, ва́ми крася́щися,/ похвалы́ побе́дныя, я́ко земля́ обетова́нная мед и млеко́, вам источа́ет.

Егда́ даде́ся вам благода́ть не то́чию во Христа́ ве́ровати,/ но и по Нем страда́ти,/ немо́кренно пучи́ну кро́вных мук проидо́сте, святи́и му́ченицы,/ ве́рным сыново́м росси́йским о́браз я́вльше,/ и со дерзнове́нным испове́данием во врата́ Небе́сная внидо́сте.

Богоро́дичен: Приими́ песнь хвале́бную, от недосто́йных уст возноси́мую,/ препросла́вленная Ма́ти Бо́жия.

Песнь 3

Ирмо́с: *Госпо́дь Сый всех и Зижди́тель Бог,/ созда́нное, Безстра́стный, обнища́в, Себе́ соедини́,/ и Па́сха, за я́же хотя́ше умре́ти,/ Сам, Сый, Себе́ предпожре́:/ яди́те, вопия́, Те́ло Мое́// и ве́рою утверди́теся.*

Егда́ бу́ря нече́стия на Це́рковь Ру́сскую воздви́жеся,/ вы, свяги́и новому́ченицы, страда́ньми ва́шими со тща́нием укроти́сте ю/ и по́двиги ва́шими Правосла́вие утверди́сте.

Му́ки ве́лия за Це́рковь Христо́ву претерпе́сте, свяги́и новому́ченицы,/ моли́те утверди́тися ей незы́блемей и непоколеби́мей до сконча́ния ве́ка.

Страда́ньми и испове́данием Христа́, свяги́и сро́дницы на́ши,/ вше́дше в Небе́сная селе́ния, я́ко дре́вле Изра́иль в зе́млю обетова́нную,/ оте́чество ва́ше земно́е, Русь Святу́ю, в любви́ сохраня́йте моли́твами ва́шими.

Богоро́дичен: Небе́сных круго́в вы́шшая/ и сла́вою Боже́ственною преукраше́нная, Де́во Ма́ти Бо́жия,/ спаси́ ду́ши на́ша.

Седа́лен, глас 2:

Но́вии страстоте́рпцы Росси́йстии,/ му́ченически по́прище земно́е сконча́вшии и страда́ньми дерзнове́ние ко Го́споду приобре́тшии,/ моли́тся Ему́, вас укре́плышему,/ да и мы, егда́ на́йдет на ны испыта́ния час,/ му́жества дар Бо́жий восприи́мем.

Песнь 4

Ирмо́с: ***Прови́дев проро́к/ та́йну Твою́ неизрече́нную, Христе́, провозгласи́:/ положи́л еси́ тве́рдую любо́вь кре́пости, О́тче Ще́дрый,/ Единоро́днаго бо Сы́на, Благи́й,// очище́ние в мир посла́л еси́.***

Всем конце́м земли́ яви́ся чу́до смотре́ния Твоего́, Влады́ко,/ кро́вию бо новому́ченик, я́ко водо́ю, угаси́л еси́ в Росси́йстей земли́ пла́мень нече́стия и развраще́ния/ и спасл еси́ лю́ди Твоя́.

Сла́ву Бо́жию унасле́довасте, новому́ченицы, проси́явшии в земли́ на́шей,/ отве́ргшеся бо себе́ и страх сме́ртный препобеди́вше,/ любо́вь к Бо́гу да́же до сме́рти му́жественне сохрани́ли есте́.

По́двигом до́брым подвиза́вшиися, святи́и новому́ченицы Росси́йстии,/ к покая́нию и добродете́льному житию́ подви́гните на́с,/ да и мы ва́шими моли́твами сподо́бимся прославля́ти Го́спода во Ца́рствии Его́.

Богоро́дичен: На Твой наде́ющеся покро́в, Ма́ти Бо́жия,/ со святы́ми новому́ченики и испове́дники Росси́йскими прославля́ем милосе́рдие Твое́.

Песнь 5

Ирмо́с: ***Сою́зом любве́/ связу́еми, апо́столи,/ влады́чествующему все́ми себе́ Христу́ возло́жше,/ кра́сны но́ги очища́ху,// благовеству́юще всем мир.***

Дерзнове́нно, святи́и, испове́дали есте́ Го́спода пред отсту́пники и гони́тели:/ с на́ми Бог, взыва́юще, разуме́йте и покаря́йтеся,/ стра́ха ва́шего не убои́мся, ниже́ смути́мся, я́ко с на́ми Бог.

Уврачу́йте моли́твами ва́шими, святи́и новому́ченицы Росси́йстии,/ лю́ди богобо́рныя, вражду́ю и уби́йствы ды́шущия,/ и мир стране́ на́шей и ве́рным лю́дем да́руйте.

Предстоя́ще Христу́, власть иму́щу суди́ти всему́ ми́ру,/ святи́и новому́ченицы и испове́дницы Росси́йстии,/ очи́стите нас от грехо́в на́ших моли́твами ва́шими,/ да не с ми́ром осужде́ни бу́дем.

Богоро́дичен: Водворя́ет ны змий во юдо́ль пла́ча и ча́яния злых,/ не мо́жем терпе́ти ско́рби своея́, взыва́ху новому́ченицы,/ Ты же, Богороди́тельнице, просте́рла еси́ им покро́в Свой/ и спасла́ еси́ от сете́й вра́жиих.

Песнь 6

Ирмо́с: ***Бе́здна после́дняя грехо́в обы́де мя,/ и, волне́ния не ктому́ терпя́,/ я́ко Ио́на Влады́це, вопию́ Ти:// от тли мя возведи́.***

Во́лны безбо́жнаго нече́стия тща́хуся потопи́ти кора́бль Це́ркве Ру́сския,/ Ты же, И́стинный Ко́рмчий, спасл еси́ ше́ствующия на нем моли́твами страстоте́рпцев Росси́йских, вопию́щих:/ Го́споди Сил, из смертоно́сныя глубины́ возведи́ ны.

Безбо́жнии Ка́иновы вну́цы святы́ни церко́вныя поруга́нию и огню́ преда́ша,/ оби́тели разори́ша, хра́мы я́ко ово́щная храни́лища содея́ша,/ христолюби́выя лю́ди в темни́цы заключи́ша и уму́чиша./ Вы же, страстоте́рпцы, с любо́вию учи́ли есте́:/ сие́ бысть по грехо́м на́шим, лю́дие, пока́йтеся.

Увы́ нам, увы́, вопия́ху испове́дницы Росси́йстии,/ ви́дяще, я́ко безу́мнии богобо́рцы святы́ни земли́ на́шея разори́ша,/ оби́тели я́ко узи́лища темни́чная содея́ша,/ хра́мы Бо́жии в скве́рная и позо́рищная места́ обрати́ша/ и кровь христиа́нскую в них пролия́ша./ Сего́ ра́ди опустоши́шася сердца́ нечести́вых/ и живо́т их а́ду прибли́жися.

Богоро́дичен: Изведи́ нас из ро́ва поги́бели/ и уврачу́й на́ша грехо́вныя я́звы, Пресвята́я Ма́ти Де́во,/ да неосужде́нно сподо́бимся при́сно прославля́ти новому́ченики Сы́на Твоего́ и Бо́га на́шего.

Конда́к новому́ченик, глас 3.

Подо́бен: Де́ва днесь:

Днесь новому́ченицы Росси́йстии/ в ри́зах бе́лых предстоя́т А́гнцу Бо́жию/ и со А́нгелы песнь побе́дную воспева́ют Бо́гу:/ благослове́ние, и сла́ва, и прему́дрость,/ и хвала́, и честь,/ и си́ла, и кре́пость/ на́шему Бо́гу// во ве́ки веко́в. Ами́нь.

Песнь 7

Ирмо́с: ***О́троцы в Вавило́не/ пе́щнаго пла́мене не убоя́шася,/ но, посреде́ пла́мене ввержени,/ орошае́ми, поя́ху:// благослове́н еси́, Го́споди, Бо́же оте́ц на́ших.***

О́троцы в Вавило́не дре́вле, я́ко основа́ние,/ новому́ченицы же Росси́йстии ны́не, я́ко увенча́ние,/ с ли́ки страстоте́рпец при́сно взыва́ют:/ благослове́н еси́, Го́споди, Бо́же оте́ц на́ших.

О́троцы в Вавило́не пе́щнаго пла́мене не убоя́шася,/ новому́ченицы же Росси́йстии, тем подража́юще,/ гоне́ния безбо́жных в ничто́же вмени́ша,/ те́мже ны́не согла́сно с ни́ми воспева́ют:/ благослове́н еси́, Го́споди, Бо́же оте́ц на́ших.

Днесь торжеству́ет Це́рковь Ру́сская,/ свяги́и бо новому́ченицы, сро́дницы на́ши,/ к ликостоя́нием святы́х, от ве́ка Бо́гу благоугоди́вших, присовокупи́вшеся,/ согла́сно с ни́ми воспева́ют хвале́бную песнь:/ благослове́н еси́, Бо́же оте́ц на́ших.

Богоро́дичен: Предстоя́щи Ти Кресту́ Сы́на Твоего́, Богома́ти,/ору́жие про́йде ду́шу Твою́,/ те́мже и попече́ние суту́бое о возлюби́вших Его́ прия́ла еси́,/ и́же Тя сыно́вне велича́ют:/ благослове́на Ты в жена́х еси́, Всенепоро́чная Влады́чице.

Песнь 8

Ирмо́с: За зако́ны оте́ческия/ блаже́ннии в Вавило́не ю́ноши, предбе́дствующе,/ царю́ющаго оплева́ша повеле́ние безу́мное/ и, совоку́плени, и́мже не свари́шася огне́м,/ Держа́вствующему досто́йную воспева́ху песнь:/ Го́спода по́йте, дела́,// и превозноси́те во вся ве́ки.

Зако́ны Христо́вы возлюби́ша новому́ченицы и испове́дницы Росси́йстии,/ безбо́жная же повеле́ния отри́нуша/ и, ре́вностию о Бо́зе связу́емии,/ Бо́гу побе́дную песнь воспева́ху:/ да благослови́т Го́спода Русь Свята́я и превозно́сит Его́ во ве́ки.

Егда́ земля́ Росси́йская тьмо́ю безбо́жия и Ка́иновым озлобле́нием объя́та бысть,/ тогда́ мно́зи христолюби́вии лю́дие на го́рькия рабо́ты изгна́ни бы́ша/ и глад, мраз, зной и смерть лю́тую му́жественне претерпе́ша,/ ве́рою же, наде́ждею и любо́вию совоку́плени,/ досто́йную воспева́ху песнь:/ да благослови́т Го́спода Русь Свята́я и превозно́сит Его́ во ве́ки.

А́нгелов хвалу́ и новому́ченик славосло́вие ми́лостивно прие́мляй,/ не отри́ни, Триипоста́сный Бо́же, от со́нма их и нас, недосто́йных,/ но сподо́би вку́пе с ни́ми воспева́ти:/ да благослови́т Го́спода Русь Свята́я и превозно́сит Его́ во ве́ки.

Богоро́дичен: Зря́щи поруга́ние свята́го уде́ла Своего́,/ скорбя́ше Пречи́стая Ма́ти и держа́вную по́мощь

ве́рным лю́дем простира́ше,/ Сы́на же Своего́ усе́рдно моля́ше, взыва́ющи:/ да благослови́т Го́спода Русь Свята́я и превозно́сит Его́ во ве́ки.

Песнь 9

Ирмо́с: ***Стра́нствия Влады́чня/ и безсме́ртныя трапе́зы/ на Го́рнем ме́сте высо́кими умы́,/ ве́рнии, приди́те, наслади́мся,/ возше́дша Сло́ва,/ от Сло́ва научи́вшеся,// Его́же велича́ем.***

Безсме́ртныя трапе́зы и жи́зни ве́чныя во Ца́рствии Бо́жием/ наслажда́ются ны́не новому́ченицы и испове́дницы Росси́йстии,/ испо́лнися бо на них обетова́ние Госпо́дне:/ побежда́ющим дам се́сти со Мно́ю на Престо́ле Мое́м.

Да просла́вятся с ли́ки новому́чеников и испове́дников Росси́йских жены́ богому́дрыя земли́ на́шея,/ я́же, мироно́сиц воспри́емша чин и му́жески Христу́ после́довавша,/ страда́ния за и́мя Его́ претерпе́ша/ и ве́рно отце́м, муже́м и бра́тиям на́шим, Христа́ ра́ди му́чимым, послужи́ша./ Сего́ ра́ди ны́не в жи́зни ве́чней вку́пе с ни́ми/ трапе́зы безсме́ртныя наслажда́ются.

Жизнода́вче Го́споди,/ моли́твами новому́чеников и испове́дников Росси́йских/ упоко́й со все́ми пра́ведными ве́рныя рабы́ Твоя́, за и́мя Твое́ пострада́вшия:/ святи́тели и иере́и, мона́хи и мирски́я,/ ста́рыя, ю́ныя и всяк во́зраст, именуемыя и неименуемыя,/ я́ко и́стинныя сы́ны и дру́ги Бо́жия.

Богоро́дичен: Я́ко взбра́нная Воево́да во́инства новому́чеников и испове́дников Росси́йских,/ держа́вный покро́в и ми́лостивное заступле́ние яви́ла еси́, Пресвята́я Де́во, земли́ на́шей,/ опустоша́емей ско́рбными и безбо́жными наведе́нии./ Сего́ ра́ди ны́не мо́лим Тя:/ прости́ лю́ди согре́шшия и сохрани́ Святу́ю Русь.

Свети́лен новому́чеников:

Я́ко отре́бие ми́ру бы́ша святи́и новому́ченицы и испове́дницы Росси́йстии,/ ка́мением побие́ни бы́ша, претре́ни бы́ша,/ искуше́ни бы́ша, уби́йством меча́ умро́ша,/ свиде́тельствующе о Све́те И́стиннем, Иису́се Христе́, Го́споде на́шем.

На хвали́тех стихи́ры новому́чеников, глас 8.

Подо́бен: О, преслáвнаго чудесé:

О, преслáвнаго чудесé!/ В послéдняя временá возсиява́ют му́ченицы/ и прéлести мрак отгоня́ют,/ вéра христиáнская ны́не возвыша́ется/ и пáдает нечéстие,/ рáдуются вéрнии/ и прáздник новоявлéнным составля́ют,/ вопию́ще Христу́ Бóгу:// му́ченик похвалá и побéда Ты еси́, Всеси́льне.

Творéние святи́теля Афанáсия Ковро́вскаго:

Вéры броня́ми,/ и щитóм благодáти,/ и крестá копиéм вооружи́вшеся,/ сопроти́вным си́лам непобеди́ми бы́сте/ и, я́ко Божéственнии хрáборницы,/ дéмонская ополчéния победи́вше,/ со Áнгелы лику́ете,/ вéрныя же заступáете, и освящáете,// и спасáете, призывáемии.

О, преслáвнаго чудесé!/ Чудéс светлостьмú/ сóлнца светлéйше/ прúсно святúи срóдницы нáши/ свéтят концéм Рýсския земли́,/ от невечéрняго Свéта облистáеми,/ и́хже сия́нии/ óблацы от страны́ нáшея отгоня́ются вáрварстии// и дéмони побеждáются.

Слáва, глас 6:

Новоявлéнныя звéзды днесь/ на церкóвней показáшася твéрди,/ во мнóзех мéстех бы́вшии му́ченицы Христóвы,/ и́хже ублажáюще, мучениколю́бцы,/ по дóлгу им прирцéм, глагóлюще:/ рáдуйтеся, благочéстия утверждéние и нечéстия обуздáние;/ рáдуйтеся, Россúйския Цéркве слáво и безбóжных посрамлéние;/ рáдуйтеся, óбрази терпéния и за Христá страдáния./ Стáните, непобеди́мии, посреде, нас у́мне,/ от бед и искушéний избавля́юще,// и молúтеся о спасéнии душ нáших.

И ны́не, Богоро́дичен.

НА ЛИТУРГИ́И

Прокúмен, Апóстол, Евáнгелие и причáстен воскрéсны глáса. И новому́чеников прокúмен, глас 7: Бог нам Прибéжище// и Сúла. Стих: Помóщник в скóрбех, обрéтших ны зелó. Апóстол к Рúмляном, зачáло 99. Евáнгелие от Лукú, зачáло 105–106. Конéц: В терпéнии вáшем стяжúте дýши вáша. Причáстен: Рáдуйтеся, прáведнии, о Гóсподе:

Моли́тва

О святи́и новому́ченицы и испове́дницы Росси́йстии:/ святи́телие и па́стырие Це́ркве Христо́вы,/ ца́рственнии страстоте́рпцы,/ благове́рнии кня́зие и княги́ни,/ до́блии во́ини, мона́си и мирсти́и,/ благочести́вии му́жие и жены́,/ во вся́цем во́зрасте и сосло́вии за Христа́ пострада́вшии,/ ве́рность Ему́ да́же до сме́рти свиде́тельствовавшии/ и вене́ц жи́зни от Него́ прия́вшии!/ Вы во дни гоне́ния лю́таго,/ зе́млю на́шу от безбо́жных пости́гшаго,/ на суди́щах, в заточе́ниих и про́пастех земны́х,/ в го́рьких рабо́тах и вся́ких ско́рбных обстоя́ниих/ о́браз терпе́ния и непосты́днаго упова́ния му́жественне яви́ли есте́./ Ны́не же, в рай сла́дости наслажда́ющеся,/ пред Престо́лом Бо́жиим во сла́ве предстои́те/ и при́сно хвалу́ и ходата́йство со А́нгелы и все́ми святы́ми Триеди́ному Бо́гу возно́сите./ Сего́ ра́ди мы, недосто́йнии,/ мо́лим вас, святи́и сро́дницы на́ши:/ не забу́дите земна́го оте́чества ва́шего,/ грехо́м Ка́инова братоуби́йства,/ поруга́нием святы́нь, безбо́жием и на́шими беззако́нии отягче́ннаго./ Умоли́те Го́спода Сил,/ да утверди́т Це́рковь Свою́ непоколеби́му в ми́ре сем многомяте́жнем и лука́вом;/ да возроди́т в земли́ на́шей дух ра́зума и благоче́стия, дух свя́тости и стра́ха Бо́жия, дух братолю́бия и ми́ра;/ да па́ки бу́дем мы ца́рское свяще́ние,/ род Бо́жий, избра́нный и святы́й,/ при́сно с ва́ми сла́вящий Отца́ и Сы́на и Свята́го Ду́ха во ве́ки веко́в. Ами́нь.

Деяние Освященного Юбилейного Архиерейского Собора Русской Православной Церкви, состоявшегося в Москве 13–16 августа 2000 года, о соборном прославлении новомучеников и исповедников Российских XX века

Во имя Отца и Сына и Святого Духа!

На исходе второго христианского тысячелетия, когда мир празднует юбилей Боговоплощения, Русская Православная Церковь приносит Христу плод своих голгофских страданий — великий сонм святых мучеников и исповедников Российских XX века.

Тысячу лет назад Древняя Русь приняла учение Христово. С тех пор Русская Православная Церковь просияла подвигами святителей, преподобных и праведных. Эпохой мучеников и исповедников для России явился XX век.

Главой сонма Российских мучеников и исповедников за веру Христову явился святой Патриарх Тихон, ко-

торый, характеризуя эту эпоху, писал: «Тяжкое время переживает ныне Святая Православная Церковь Христова в Русской земле: гонение воздвигли на истину Христову явные и тайные враги сей истины и стремятся к тому, чтобы погубить дело Христово... Зовем всех вас, верующих и верных чад Церкви: станьте на защиту оскорбляемой и угнетаемой ныне Святой Матери нашей... А если нужно будет и пострадать за дело Христово, зовем вас, возлюбленные чада Церкви, зовем вас на эти страдания вместе с собою словами святого Апостола: *Кто ны разлучит от любве Божия: скорбь ли, или теснота, или гонение, или глад, или нагота, или беда, или меч* (Рим. 8, 35)».

Многие из тех, кто пострадал за веру в XX веке, ревнуя о благочестии, желали жить в то время, когда верность Христу запечатлевалась мученической кровью. «В детстве и отрочестве, — писал из камеры смертников священномученик Вениамин, митрополит Петроградский, — я зачитывался житиями святых и восхищался их героизмом, их святым воодушевлением, жалел всей душой, что времена не те и не придется переживать, что они переживали. Времена переменились, открывается возможность терпеть ради Христа от своих и от чужих. Трудно, тяжело страдать, но по мере наших страданий избыточествует и утешение от Бога».

«В наши смутные дни явил Господь ряд новых страдальцев... — писал святой Патриарх исповедник Тихон, — если пошлет нам Господь испытание гонений, уз, мучений и даже смерти, будем терпеливо переносить все, веря, что не без воли Божией совершится это с нами и не останется бесплодным подвиг наш, подобно тому, как страдания мучеников христианских покорили мир учению Христову».

Сбылись чаяния исповедника веры святого Патриарха Тихона — на крови мучеников ныне возрождается Русская Православная Церковь. Святая Церковь, от начала возлагающая упование на молитвенное предстательство пред Престолом Господа Славы Его святых угодников, соборным разумом свидетельствует о явлении в ее недрах великого сонма новомучеников и исповедников Российских, в XX веке пострадавших.

Боголюбивая Полнота Русской Православной Церкви благоговейно хранит святую память о жизни, подвигах исповедничества святой веры и мученической кончине иерархов, священнослужителей, монашествующих и мирян, вместе с Царской Семьей засвидетельствовавших во время гонений свою веру, надежду и любовь ко Христу и Его Святой Церкви даже до смерти и оставивших о себе грядущим поколениям христиан свидетельство о том, что *живем ли — для Господа живем; умираем ли — для Господа умираем* (Рим. 14, 8). Они были служителями Животворящего Духа, явившими духовную силу Церкви в испытаниях недавнего прошлого, и мы не можем предать забвению их подвиг веры, ибо они во всем явили *себя, как служители Божии, в великом терпении, в бедствиях, в нуждах, в тесных обстоятельствах, под ударами, в темницах, в изгнаниях, в трудах, в бдениях, в постах, в чистоте, в благоразумии, в великодушии, в благости, в Духе Святом, в нелицемерной любви, в слове истины, в силе Божией, с оружием правды в правой и левой руке, в чести и бесчестии, при порицаниях и похвалах* (2 Кор. 6, 4–8).

Терпя великие скорби, они сохранили в сердце мир Христов, стали светильниками веры для соприкасавшихся с ними людей. Будучи столь стесняемы внешними обстоятельствами, все встречавшиеся испытания они переживали с твердостью и смирением, как это подобает каждому подвижнику и делателю на ниве Христовой, храня в сердце завет святого Апостола Петра: *Возлюбленные! огненного искушения, для испытания вам посылаемого, не чуждайтесь, как приключения для вас странного, но как вы участвуете в Христовых страданиях, радуйтесь, да и в явление славы Его возрадуетесь и восторжествуете. Если злословят вас за имя Христово, то вы блаженны, ибо Дух Славы, Дух Божий почивает на вас* (1 Пет. 4, 12–14).

Прославляя подвиг новомучеников, Русская Православная Церковь

уповает на их предстательство и молится, да пробавит Господь милость Свою на нас и даст всем нашим соотечественникам время на покаяние, зажжет в их сердцах огонь веры, ревность о возрождении Руси Святой, нашего земного Отечества.

Рассмотрев церковное Предание и мученические акты о подвигах новомучеников и исповедников Российских XX века, которым было *дано ради Христа не только веровать в Него, но и страдать за Него* (Флп. 1, 29), Освященный Архиерейский Собор

единомысленно ОПРЕДЕЛЯЕТ:

1. Прославить для общецерковного почитания в лике святых Собор новомучеников и исповедников Российских XX века, поименно известных и доныне миру не явленных, но ведомых Богу.

2. Включить в Собор новомучеников и исповедников Российских имена пострадавших за веру, свидетельства о которых поступили.

3. Прославить как страстотерпцев в сонме новомучеников и исповедников Российских Царскую Семью: Императора Николая II, Императрицу Александру, Царевича Алексия, Великих Княжен Ольгу, Татиану, Марию и Анастасию. В последнем православном Российском монархе и членах его Семьи мы видим людей, искренне стремившихся воплотить в своей жизни заповеди Евангелия. В страданиях, перенесенных Царской Семьей в заточении с кротостью, терпением и смирением, в их мученической кончине в Екатеринбурге в ночь на 4/17 июля 1918 года был явлен побеждающий зло свет Христовой веры подобно тому, как он воссиял в жизни и смерти миллионов православных христиан, претерпевших гонение за Христа в XX веке.

4. Внести в Собор новомучеников и исповедников Российских для общецерковного почитания имена новомучеников и исповедников Российских, ранее прославленных в лике местночтимых святых.

5. Честны́е останки новопрославленных святых именовать святыми мощами. Когда местонахождение их известно — воздавать им достодолжное почитание, когда неизвестно — оставить на Божие произволение.

6. Мученически или исповеднически пострадавшие епископы, иереи и диаконы причисляются к лику священномучеников или священноисповедников; архимандриты, игумены и игумении, иеромонахи, иеродиаконы, иноки и инокини, послушники и послушницы причисляются к лику преподобномучеников или преподобноисповедников, миряне — к лику мучеников или исповедников.

7. Службу Собору новомучеников и исповедников Российских составить особую. Благословить составление отдельных служб каждому из прославляемых святых, а до времени составления таковых после сего дня прославления отправлять по Общей Минее, каждому по его чину.

8. Общецерковное празднование памяти Собора новомучеников и исповедников Российских совершать 25 января/7 февраля, если этот день совпадет с воскресным днем, а если не совпадет — то в ближайшее воскресенье после 25 января/7 февраля.

9. Память новопрославленным святым праздновать также и в день их кончины или в иной день, связанный с жизнью святого. Особые дни памяти местных Соборов новомучеников устанавливать по благословению Святейшего Патриарха и Священного Синода.

10. Писать новопрославленным святым иконы для поклонения согласно определению VII Вселенского Собора.

11. Напечатать жития новопрославляемых новомучеников и исповедников Российских для назидания в благочестии чад церковных.

12. От лица Освященного Собора объявить о сей благой и благодатной радости прославления новых святых всероссийской пастве.

13. Сообщить имена новопрославленных святых Предстоятелям братских Поместных Православных Церквей для включения их в святцы.

14. В послесоборное время поименное включение в состав уже прославленного Собора новомучеников и исповедников Российских совершать по благословению Святейшего Патриарха и Священного Синода на основании предварительных исследо-

ваний, проведенных Синодальной комиссией по канонизации святых.

15. Правящим Преосвященным в контакте с Синодальной комиссией по канонизации святых продолжить сбор и изучение предания и мученических актов о свидетелях веры XX века для последующего включения их имен в Собор новомучеников и исповедников Российских.

Предстательством и молитвами сонма новомучеников и исповедников Российских, предстоящих пред Престолом Божиим и молящихся за наш многострадальный народ, за Русскую Церковь и нашу возлюбленную Отчизну, да укрепит Господь веру православных христиан и ниспошлет нам Свое благословение. Аминь.

АЛЕКСИЙ,
Божией милостию Патриарх Московский и всея Руси
ЧЛЕНЫ ОСВЯЩЕННОГО АРХИЕРЕЙСКОГО СОБОРА

Собор новомучеников и исповедников Российских

Святитель Тихон, Патриарх Московский и всея Руси, исповедник (†1925; память 25 марта и 26 сентября).

Царственные страстотерпцы: Император Российский Николай II Александрович, Императрица Российская Александра Феодоровна, Царевич Алексий, Великие Княжны Ольга, Татиана, Мария, Анастасия (†1918; память 4 июля).

Священномученики:

Анатолий (Грисюк), митрополит Одесский (†1938; память 10 января).

Вениамин (Казанский), митрополит Петроградский (†1922; память 31 июля).

Владимир (Богоявленский), митрополит Киевский (†1918; память 25 января).

Евгений (Зернов), митрополит Горьковский (†1937; память 7 сентября).

Кирилл (Смирнов), митрополит Казанский (†1937; память 7 ноября).

Петр (Полянский), митрополит Крутицкий, Местоблюститель Патриаршего престола (†1937; память 27 сентября).

Серафим (Чичагов), митрополит (†1937; память 28 ноября).

Августин (Беляев), архиепископ Калужский (†1937; память 10 ноября).

Александр (Петровский), архиепископ Харьковский (†1940; память 11 мая).

Александр (Трапицын), архиепископ Самарский (†1938; память 1 января).

Александр (Щукин), архиепископ Семипалатинский (†1937; память 17 октября).

Алексий (Бельковский), архиепископ Великоустюжский (†1937).

Алексий (Орлов), архиепископ Омский (†1937; память 22 августа).

Андроник (Никольский), архиепископ Пермский (†1918; память 7 июня).

Василий (Богоявленский), архиепископ Черниговский (†1918; память 14 августа).

Дамиан (Воскресенский), архиепископ Курский (†1937; память 21 октября).

Димитрий (Добросердов), архиепископ Можайский (†1937; память 8 октября).

Захария (Лобов), архиепископ Воронежский (†1937; память 9 сентября).

Иаков (Маскаев), архиепископ Барнаульский (†1937; память 16 июля).

Иларион (Троицкий), архиепископ Верейский (†1929; память 27 апреля (прославление); 11 июля (обретение мощей); 15 декабря).

Иоанн (Поммер), архиепископ Рижский (†1934; память 29 сентября).

Иувеналий (Масловский), архиепископ Рязанский (†1937; память 11 октября).

Митрофан (Краснопольский), архиепископ Астраханский (†1919; память 23 июня).

Никодим (Кротков), архиепископ Костромской (†1938; память 8 августа).

Николай (Добронравов), архиепископ Владимирский (†1937; память 27 ноября).

Николай (Клементьев), архиепископ Великоустюжский (†1937; память 18 декабря).

Онуфрий (Гагалюк), архиепископ Курский (†1938; память 19 мая).

Павлин (Крошечкин), архиепископ Могилевский (†1937; память 21 октября).

Петр (Зверев), архиепископ Воронежский (†1929; память 25 января; 4 июня (обретение мощей).

Прокопий (Титов), архиепископ Херсонский (†1937; память 10 ноября).

Серафим (Остроумов), архиепископ Смоленский (†1937; память 25 ноября).

Серафим (Самойлович), архиепископ Угличский (†1937; память 22 октября).

Сергий (Зверев), архиепископ Елецкий, Мелитопольский (†1937; память 1 ноября).

Сильвестр (Ольшевский), архиепископ Омский (†1920; память 13 февраля).

Тихон (Никаноров), архиепископ Воронежский (†1919; память 27 декабря).

Фаддей (Успенский), архиепископ Тверской (†1937; память 18 декабря).

Амвросий (Гудко), епископ Сарапульский, настоятель Свияжского Успенского монастыря (†1918; память 27 июля).

Амфилохий (Скворцов), епископ Красноярский (†1937; память 18 сентября).

Антоний (Панкеев), епископ Белгородский (†1938; память 19 мая).

Аркадий (Ершов), епископ Екатеринбургский (†1937; память 21 октября).

Аркадий (Остальский), епископ Бежецкий (†1937; память 16 декабря).

Борис (Воскобойников), епископ Ивановский (†1937; память 23 ноября).

Варсонофий (Лебедев), епископ Кирилловский (†1918; память 2 сентября).

Василий (Зеленцов), епископ Прилукский (†1930; память 22 марта).

Вениамин (Воскресенский), епископ Романовский (†1930).

Герман (Коккель), епископ Алатырский (†1937; память 20 октября).

Герман (Ряшенцев), епископ Вязниковский (†1937; память 2 сентября).

Гермоген (Долганев), епископ Тобольский (†1918; память 16 июня).

Дамаскин (Цедрик), епископ Стародубский (†1937; память 2 сентября).

Ефрем (Кузнецов), епископ Селенгинский (†1918; память 23 августа).

Иоанн (Пашин), епископ Рыльский (†1938; память 26 февраля).

Иоанн (Троянский), епископ Великолукский (†1937; память 22 августа).

Иона (Лазарев), епископ Велижский (†1937; память 8 октября).

Лаврентий (Князев), епископ Балахнинский (†1918; память 24 октября).

Макарий (Гневушев), епископ Орловский (†1918; память 22 августа).

Макарий (Кармазин), епископ Днепропетровский (†1937; память 20 ноября).

Мефодий (Красноперов), епископ Петропавловский (†1921; память 4 февраля).

Никита (Делекторский), епископ Орехово-Зуевский (†1937; память 6 ноября).

Никита (Прибытков), епископ Белевский (†1938; память 3 сентября (прославление); 21 декабря).

Никодим (Кононов), епископ Белгородский (†1918; память 28 декабря).

Николай (Караулов), епископ Вельский (†1932; память 4 апреля).

Онисим (Пылаев), епископ Тульский (†1937; память 14 февраля; 3 сентября (прославление).

Пимен (Белоликов), епископ Верненский (†1918; память 3 сентября).

Платон (Кульбуш), епископ Ревельский (†1919; память 1 января).

Порфирий (Гулевич), епископ Симферопольский (†1937; память 19 ноября).

Серафим (Звездинский), епископ Дмитровский (†1937; память 13 августа).

Симон (Шлеев), епископ Уфимский (†1921; память 5 августа).

Уар (Шмарин), епископ Липецкий (†1938; память 10 сентября).

Феодор (Смирнов), епископ Пензенский (†1937; память 22 августа).

Феофан (Ильминский), епископ Соликамский, и с ним 2 священномученика и 5 мучеников (†1918; память 11 декабря).

Александр Хотовицкий, протопресвитер (†1937; память 7 августа).

Александр Агафонников, протоиерей (†1937; память 1 октября).

Александр Андреев, протоиерей (†1937; память 22 ноября).

Александр Архангельский, протоиерей (†1930; память 20 июля).

Александр Вершинский, протоиерей (†1937; память 25 ноября).

Александр Дагаев, протоиерей (†1920; память 28 декабря).

Александр Заозерский, протоиерей (†1922; память 13 мая).

Александр Колоколов, протоиерей (†1937; память 16 декабря).

Александр Парусников, протоиерей (†1937; память 3 ноября).

Александр Парусников, протоиерей (†1938; память 14 июня).

Александр Преображенский, протоиерей (†1918).

Александр Сахаров, протоиерей (†1927; память 25 июля).

Александр Сахаров, протоиерей (†1937; память 20 ноября).

Александр Серебров, протоиерей (†1937; память 19 ноября).

Александр Скальский, протоиерей (†1933; память 4 января).

Александр Соколов, протоиерей (†1938; память 4 февраля).

Александр Туберовский, протоиерей (†1937; память 10 декабря).

Александр Шалай, протоиерей (†1937; память 1 ноября).

Александр Шкляев, протоиерей (†1918; память 10 декабря).

Алексий Бенеманский, протоиерей (†1937; память 22 ноября).

Алексий Будрин, протоиерей (†1918).

Алексий Виноградов, протоиерей (†1938; память 15 марта).

Алексий Воробьев, протоиерей (†1937; память 7 августа).

Алексий Никатов, протоиерей (†1937; память 20 ноября).

Алексий Никологорский, протоиерей (†1937; память 14 ноября).

Алексий Порфирьев, протоиерей (†1918; память 24 октября).

Алексий Сабуров, протоиерей (†1918; память 4 декабря).

Алексий Стабников, протоиерей (†1918; память 21 сентября).

Алексий Ставровский, протоиерей (†1918).

Алексий Успенский, протоиерей (†1937; память 9 сентября).

Анатолий Правдолюбов, протоиерей (†1937; память 10 декабря).

Андрей Добрынин, протоиерей (†1938; память 8 февраля).

Андрей Косовский, протоиерей (†1920; память 3 декабря).

Арсений Троицкий, протоиерей (†1937; память 4 ноября).

Борис Ивановский, протоиерей (†1937; память 27 ноября).

Василий Аменицкий, протоиерей (†1938; память 7 августа).

Василий Лихарев, протоиерей (†1937; память 14 ноября).

Василий Максимов, протоиерей (†1937; память 10 сентября).

Василий Смирнов, протоиерей (†1938; память 18 июня).

Василий Соколов, протоиерей (†1922; память 13 мая).

Василий Соколов, протоиерей (†1937; память 27 ноября).

Василий Студницин, протоиерей (†1937; память 26 ноября).

Василий Ягодин, протоиерей (†1937; память 9 декабря).

Викентий Смирнов, протоиерей (†1937; память 3 ноября).

Виктор Кипанов, протоиерей (†1942; память 17 марта).

Владимир Амбарцумов, протоиерей (†1937; память 23 октября).

Владимир Джуринский, протоиерей (†1920; память 9 декабря).

Владимир Зубкович, протоиерей (†1938; память 18 января).

Владимир Измайлов, протоиерей (†1930; память 9 февраля).

Владимир Лозина-Лозинский, протоиерей (†1937; память 13 декабря).

Владимир Медведюк, протоиерей (†1937; память 20 ноября).

Владимир Мощанский, протоиерей (†1938; память 25 августа).

Владимир Пастернацкий, протоиерей (†1938).

Владимир Писарев, протоиерей (†1937; память 3 ноября).

Владимир Смирнов, протоиерей (†1937; память 14 августа).

Владимир Цедринский, протоиерей (†1920; память 14 августа).

Всеволод Смирнов, протоиерей (†1937; память 31 октября).

Георгий Колоколов, протоиерей (†1937; память 26 ноября).

Григорий Воинов, протоиерей (†1937; память 25 ноября).

Григорий Раевский, протоиерей (†1937; память 16 сентября).

Димитрий Беневоленский, протоиерей (†1937; память 14 ноября).

Димитрий Игнатенко, протоиерей (†1935; память 15 сентября).

Димитрий Киранов, протоиерей (†1938; память 22 декабря).

Димитрий Куклин, протоиерей (†1937; память 19 ноября).

Димитрий Лебедев, протоиерей (†1937; память 14 ноября).

Димитрий Павский, протоиерей (†1937; память 1 августа).

Димитрий Рождественский, протоиерей (†1921; память 6 февраля).

Димитрий Русинов, протоиерей (†1937; память 9 ноября).

Димитрий Смирнов, протоиерей (†1940; память 13 июня).

Димитрий Чистосердов, протоиерей (†1918; память 26 декабря).

Евгений Ивашко, протоиерей (†1937; память 29 октября).

Евгений Харьков, протоиерей (†1937; память 10 декабря).

Евграф Еварестов, протоиерей (†1919).

Евфимий Горячев, протоиерей (†1937; память 2 сентября).

Ефрем Долганев, протоиерей (†1918; память 16 июня).

Зосима Трубачев, протоиерей (†1938; память 13 февраля).

Иаков Передий, протоиерей (†1937; память 19 ноября).

Илия Громогласов, протоиерей (†1937; память 22 ноября).

Иоанн Артоболевский, протоиерей (†1938; память 4 февраля).

Иоанн Бороздин, протоиерей (†1937; память 15 сентября).

Иоанн Васильев, протоиерей (†1937; память 18 сентября).

Иоанн Виноградов, протоиерей (†1937; память 26 ноября).

Иоанн Воронец, протоиерей (†1937; память 7 августа).

Иоанн Восторгов, протоиерей (†1918; память 23 августа).

Иоанн Гранитов, протоиерей (†1920; память 29 января).

Иоанн Доброхотов, протоиерей (†1938; память 22 января).

Иоанн Кочуров, протоиерей (†1917; память 31 октября).

Иоанн Малиновский, протоиерей (†1937; память 19 ноября).

Иоанн Покровский, протоиерей (†1938; память 13 февраля).

Иоанн Пьянков, протоиерей (†1918; память 4 декабря).

Иоанн Родионов, протоиерей (†1937; память 20 октября).

Иоанн Смирнов, протоиерей (†1937; память 27 августа).

Иоанн Сперанский, протоиерей (†1937; память 10 ноября).

Иоанн Тарасов, протоиерей (†1937; память 25 ноября).

Иоанн Швецов, протоиерей (†1918).

Иосиф Смирнов, протоиерей (†1918; память 22 февраля).

Карп Эльб, протоиерей (†1937; память 11 сентября).

Константин Бажанов, протоиерей (†1937; память 10 декабря).

Константин Богословский, протоиерей (†1937; память 6 сентября).

Константин Голубев, протоиерей, и с ним 2 мученика (†1918; память 19 сентября; 7 ноября (обретение мощей).

Константин Михайловский, протоиерей (†1937; память 19 ноября).

Константин Пятикрестовский, протоиерей (†1938).

Константин Успенский, протоиерей (†1937; память 12 ноября).

Леонид Бирюкович, протоиерей (†1937; память 12 августа).

Леонид Прендкович, протоиерей (†1938; память 30 сентября).

Леонтий Гримальский, протоиерей (†1938; память 13 февраля).

Макарий Квиткин, протоиерей (†1931; память 23 марта).

Матфей Крицук, протоиерей (†1950).

Михаил Абрамов, протоиерей (†1937; память 16 ноября).

Михаил Белороссов, протоиерей (†1920).

Михаил Блейве, протоиерей (†1919; память 1 января).

Михаил Богородский, протоиерей (†1937; память 4 сентября).

Михаил Богословский, протоиерей (†1940; память 15 марта).

Михаил Борисов, протоиерей (†1942; память 22 мая).

Михаил Гусев, протоиерей (†1937; память 7 ноября).

Михаил Дмитрев, протоиерей (†1937; память 19 ноября).

Михаил Киселев, протоиерей (†1918; память 21 декабря).

Михаил Плышевский, протоиерей (†1937; память 7 августа).

Назарий Грибков, протоиерей (†1937; память 26 ноября).

Неофит Любимов, протоиерей (†1918; память 17 октября).

Нестор Панин, протоиерей (†1937).

Николай Агафонников, протоиерей (†1937; память 23 октября).

Николай Андреев, протоиерей (†1937; память 27 ноября).

Николай Архангельский, протоиерей (†1937; память 23 октября).

Николай Бежаницкий, протоиерей (†1919; память 1 января).

Николай Бельтюков, протоиерей (†1918; память 17 декабря).

Николай Бухарин, протоиерей (†1938; память 22 января).

Николай Виноградов, протоиерей (†1937; память 14 ноября).

Николай Виноградов, протоиерей (†1938; память 14 июня).

Николай Виноградов, протоиерей (†1948; память 11 декабря).

Николай Виноградский, протоиерей (†1937; память 2 декабря).

Николай Динариев, протоиерей (†1918; память 10 июня).

Николай Дмитров, протоиерей (†1938; память 23 февраля).

Николай Казанский, протоиерей (†1942; память 7 октября).

Николай Кандауров, протоиерей (†1938; память 4 февраля).

Николай Конюхов, протоиерей (†1919).

Николай Крылов, протоиерей (†1941; память 28 ноября).

Николай Мезенцев, протоиерей (†1938; память 1 февраля).

Николай Подьяков, протоиерей (†1918; память 11 сентября).

Николай Поспелов, протоиерей (†1937; память 4 февраля).

Николай Постников, протоиерей (†1937; память 26 ноября).

Николай Розов, протоиерей (†1938; память 10 декабря).

Николай Романовский, протоиерей (†1937).

Николай Симо, протоиерей (†1931; память 5 апреля).

Николай Сущевский, протоиерей (†1923).

Николай Толгский, протоиерей (†1937; память 14 августа).

Николай, протоиерей (†1937).

Павел Андреев, протоиерей (†1937; память 3 ноября).

Павел Добромыслов, протоиерей (†1940; память 28 января).

Павел Преображенский, протоиерей (†1937; память 8 октября).

Павел Светозаров, протоиерей (†1922; память 27 апреля).

Павел Смирнов, протоиерей (†1938; память 16 февраля).

Петр Любимов, протоиерей (†1938; память 1 марта).

Петр Павлушков, протоиерей (†1937; память 3 сентября (прославление); 10 ноября).

Петр Розанов, протоиерей (†1930).

Петр Скипетров, протоиерей (†1918; память 19 января).

Петр Соловьев, протоиерей (†1937; память 30 сентября).

Порфирий Рубанович, протоиерей (†1937).

Сергий Голощапов, протоиерей (†1937; память 7 декабря).

Сергий Знаменский, протоиерей (†1937; память 14 ноября).

Сергий Кедров, протоиерей (†1937; память 3 ноября).

Сергий Константинов, протоиерей (†1941; память 13 ноября).

Сергий Кротков, протоиерей (†1938; память 18 июня).

Сергий Лебедев, протоиерей (†1938; память 9 марта).

Сергий Махаев, протоиерей (†1937; память 19 ноября).

Сергий Мечёв, протоиерей (†1942; память 24 декабря).

Сергий Покровский, протоиерей (†1937; память 19 октября).

Сергий Родаковский, протоиерей (†1933).

Сергий Рохлецов, протоиерей (†1938; память 25 апреля).

Сергий Феноменов, протоиерей (†1918).

Стефан Пономарев, протоиерей (†1933; память 4 января).

Феодор Колеров, протоиерей (†1929; память 16 ноября).

Феодор Лебедев, протоиерей (†1937; память 12 сентября).

Феодор Поройков, протоиерей (†1938; память 22 декабря).

Феодор Чичканов, протоиерей (†1937).

Феоктист Смельницкий, протоиерей (†1937; память 20 сентября).

Феофан Соколов, протоиерей (†1920).

Филипп Григорьев, протоиерей (†1933; память 4 января).

Филипп Шацкий, протоиерей (†1918).

Философ Орнатский, протоиерей (†1918).

Флегонт Понгильский, протоиерей (†1938; память 10 апреля).

Ярослав Савицкий, протоиерей (†1937; память 25 ноября).

Аверкий Северовостоков, иерей (†1918).

Александр Абиссов, иерей (†1942; память 8 февраля).

Александр Аксенов, иерей (†1937; память 13 сентября).

Александр Архангельский, иерей (†1937; память 12 ноября).

Александр Беляков, иерей (†1937).

Александр Богоявленский, иерей (†1937; память 21 октября).

Александр Буравцев, иерей (†1937; память 9 декабря).

Александр Быков, иерей (†1937; память 14 ноября).

Александр Вислянский, иерей (†1930; память 21 февраля).

Александр Воздвиженский, иерей (†1937; память 31 октября).

Александр Волков, иерей (†1918; память 26 декабря).

Александр Елоховский, иерей (†1918; память 21 августа).

Александр Ерошов, иерей (†1938; память 19 мая).

Александр Зверев, иерей (†1937; память 3 ноября).

Александр Иванов, иерей (†1938; память 1 января).

Александр Ильенков, иерей (†1942; память 1 марта).

Александр Ильинский, иерей (†1937).

Александр Крутицкий, иерей (†1938; память 18 июня).

Александр Крылов, иерей (†1937).

Александр Курмышский, иерей (†1937).

Александр Лебедев, иерей (†1937; память 22 октября).

Александр Малиновский, иерей (†1918).

Александр Махетов, иерей (†1918).

Александр Минервин, иерей (†1938; память 4 февраля).

Александр Мишутин, иерей (†1937; память 19 ноября).

Александр Никольский, иерей (†1937; память 4 сентября).

Александр Органов, иерей (†1938; память 1 января).

Александр Орлов, иерей (†1937; память 20 октября).

Александр Осетров, иерей (†1918).

Александр Петропавловский, иерей (†1937; память 4 ноября).

Александр Поздеевский, иерей (†1940; память 12 октября).

Александр Поливанов, иерей (†1919; память 17 марта).

Александр Посохин, иерей (†1918; память 4 декабря).

Александр Ратьковский, иерей (†1937; память 22 августа).

Александр Рождественский, иерей (†1937; память 15 декабря).

Александр Савелов, иерей (†1918; память 17 декабря).

Александр Саульский, иерей (†1938; память 19 мая).

Александр Смирнов, иерей (†1918; память 1 ноября).

Александр Смирнов, иерей (†1918).

Александр Соколов, иерей (†1937; память 16 августа).

Александр Соловьев, иерей (†1937; память 23 октября).

Александр Талызин, иерей (†1938; память 7 февраля).

Александр Тетюев, иерей (†1937; память 20 сентября).

Александр Федосеев, иерей (†1918; память 21 сентября).

Александр Чекалов, иерей (†1937; память 14 ноября).

Александр Юзефович, иерей (†1920; память 13 декабря).

Алексий Великосельский, иерей (†1918; память 17 августа).

Алексий Веселовский, иерей (†1937; память 28 ноября).

Алексий Зиновьев, иерей (†1937; память 3 сентября).

Алексий Ильинский, иерей (†1931; память 22 июля).

Алексий Канцеров, иерей (†1918).

Алексий Лебедев, иерей (†1938; память 4 февраля).

Алексий Молчанов, иерей (†1937).

Алексий Москвин, иерей (†1937; память 21 октября).

Алексий Наумов, иерей (†1918; память 22 августа).

Алексий Нечаев, иерей (†1937; память 14 ноября).

Алексий Никольский, иерей (†1938; память 23 февраля).

Алексий Сибирский, иерей (†1937; память 31 октября).

Алексий Смирнов, иерей (†1938; память 9 марта).

Алексий Сперанский, иерей (†1937; память 27 ноября).

Алексий Шаров, иерей (†1938; память 4 февраля).

Амос Иванов, иерей (†1919).

Анания Аристов, иерей (†1918; память 2 ноября).

Анатолий Бержицкий, иерей (†1937; память 6 ноября).

Анатолий Левицкий, иерей (†1937; память 21 октября).

Андрей Бенедиктов, иерей (†1937).

Андрей Быстров, иерей (†1937; память 24 сентября).

Андрей Воскресенский, иерей (†1937; память 18 октября).

Андрей Дальников, иерей (†1920).

Антоний Попов, иерей (†1918; память 7 декабря).

Арефий Насонов, иерей (†1938; память 28 декабря).

Афанасий Милов, иерей (†1937; память 22 ноября).

Борис Боголепов, иерей (†1937; память 18 сентября).

Валентин Белов, иерей (†1918).

Валентин Никольский, иерей (†1937; память 21 сентября).

Валериан Новицкий, иерей (†1930).

Василий Архангельский, иерей (†1937; память 3 ноября).

Василий Бова, иерей (†1937; память 22 ноября).

Василий Богоявленский, иерей (†1937; память 22 октября).

Василий Виноградов, иерей (†1937; память 15 декабря).

Василий Витевский, иерей (†1938; память 1 января).

Василий Горбачев, иерей (†1938; память 13 февраля).

Василий Завгородний, иерей (†1937).

Василий Зеленский, иерей (†1937; память 2 сентября).

Василий Иванов, иерей (†1938; память 19 мая).

Василий Козырев, иерей (†1937; память 21 октября).

Василий Коклин, иерей (†1938; память 23 марта).

Василий Колмыков, иерей (†1918).

Василий Колоколов, иерей (†1937; память 31 октября).

Василий Колосов, иерей (†1937; память 26 ноября).

Василий Красивский, иерей (†1919).

Василий Краснов, иерей (†1937).

Василий Крылов, иерей (†1938; память 18 июня).

Василий Крылов, иерей (†1938; память 6 ноября).

Василий Малинин, иерей (†1937; память 10 сентября).

Василий Надеждин, иерей (†1930; память 6 февраля).

Василий Никитский, иерей (†1938; память 1 марта).

Василий Никольский, иерей (†1937; память 21 октября).

Василий Озерецковский, иерей (†1937; память 8 октября).

Василий Парийский, иерей (†1937; память 25 ноября).

Василий Покровский, иерей (†1937; память 3 ноября).

Василий Преображенский, иерей (†1940; память 28 мая).

Василий Разумов, иерей (†1937; память 9 сентября).

Василий Смирнов, иерей (†1937; память 22 августа).

Василий Соколов, иерей (†1937; память 16 ноября).

Василий Сокольский, иерей (†1937; память 28 августа).

Василий Спасский, иерей (†1938; память 23 декабря).

Вениамин Благонадеждин, иерей (†1937; память 18 сентября).

Вениамин Луканин, иерей (†1918).

Виктор Басов, иерей (†1937; память 2 сентября).

Виктор Воронов, иерей (†1937; память 16 ноября).

Виктор Ильинский, иерей (†1937; память 14 ноября).

Виктор Каракулин, иерей (†1937; память 19 мая).

Виктор Климов, иерей (†1937).

Виктор Моригеровский, иерей (†1938; память 22 февраля).

Виктор Никифоров, иерей (†1918).

Виктор Усов, иерей (†1937; память 8 января).

Виктор Элланский, иерей (†1937; память 26 августа).

Виктор, иерей (†1918; память 11 сентября).

Виссарион Селинин, иерей (†1918; память 18 апреля).

Владимир Алексеев, иерей (†1918; память 16 декабря).

Владимир Белозеров, иерей (†1918).

Владимир Введенский, иерей (†1937; память 21 октября).

Владимир Виноградов, иерей (†1919).

Владимир Вятский, иерей (†1939; память 26 сентября).

Владимир Дамаскин, иерей (†1937; память 16 декабря).

Владимир Дмитриевский, иерей (†1918).

Владимир Ильинский, иерей (†1918; память 22 февраля).

Владимир Красновский, иерей (†1937; память 12 ноября).

Владимир Моринский, иерей (†1937; память 2 сентября).

Владимир Панькин, иерей (†1920; память 24 марта).

Владимир Пищулин, иерей (†1938; память 28 января).

Владимир Преображенский, иерей (†1937; память 18 декабря).

Владимир Проферансов, иерей (†1937; память 2 декабря).

Владимир Рясенский, иерей (†1932; память 22 ноября).

Владимир Садовский, иерей (†1921).

Владимир Соболев, иерей (†1937; память 22 октября).

Владимир Талюш, иерей (†1933).

Владимир Фокин, иерей (†1919; память 11 января).

Владимир Хрищанович, иерей (†1933).

Владимир Чекалов, иерей (†1937; память 18 сентября).

Всеволод Потемкинский, иерей (†1937; память 6 сентября).

Вячеслав Закедский, иерей (†1918; память 10 августа).

Вячеслав Занков, иерей (†1937; память 30 сентября).

Вячеслав Инфантов, иерей (†1938; память 1 января).

Гавриил Архангельский, иерей (†1937; память 22 августа).

Гавриил Масленников, иерей (†1937; память 5 ноября).

Геннадий Здоровцев, иерей (†1918; память 22 июня).

Георгий Архангельский, иерей (†1937; память 1 октября).

Георгий Никитин, иерей (†1930; память 20 июля).

Георгий Степанюк, иерей (†1918; память 26 июня).

Глеб Апухтин, иерей (†1937; память 10 сентября).

Григорий Аверин, иерей (†1937; память 7 сентября).

Григорий Бронников, иерей (†1937; память 18 августа).

Григорий Гаряев, иерей (†1918; память 9 сентября).

Даниил Алферов, иерей (†1930; память 21 февраля).

Димитрий Власенков, иерей (†1942; память 19 апреля).

Димитрий Вознесенский, иерей (†1918; память 4 октября).

Димитрий Гливенко, иерей (†1938; память 9 марта).

Димитрий Казанский, иерей († после 1937).

Димитрий Легейдо, иерей (†1938; память 15 марта).

Димитрий Миловидов, иерей (†1937; память 7 августа).

Димитрий Неровецкий, иерей (†1919).

Димитрий Овечкин, иерей (†1937; память 1 ноября).

Димитрий Плышевский, иерей (†1938; память 8 января).

Димитрий Розанов, иерей (†1937; память 12 сентября).

Димитрий Рудаков, иерей (†1937; память 14 ноября).

Димитрий Спасский, иерей (†1918; память 6 сентября).

Димитрий Троицкий, иерей (†1937; память 21 октября).

Димитрий Шишокин, иерей (†1918; память 27 сентября).

Дионисий Щеголев, иерей (†1937; память 10 ноября).

Евгений Елховский, иерей (†1937; память 16 октября).

Евгений Попов, иерей (†1937; память 10 сентября).

Евгений Яковлев, иерей (†1937).

Евграф Плетнев, иерей, и сын его (†1918; память 10 декабря).

Евстафий Малаховский, иерей (†1918; память 22 апреля).

Евстафий Сокольский, иерей (†1938; память 4 февраля).

Евфимий Круговых, иерей, и с ним 4 мученика (†1924).

Евфимий Тихонравов, иерей (†1938; память 22 января).

Елеазар Спиридонов, иерей (†1937; память 23 ноября).

Емилиан Гончаров, иерей (†1937; память 23 октября).

Зиновий Сутормин, иерей (†1920).

Зосима Пепенин, иерей (†1937; память 20 октября).

Иаков Алферов, иерей (†1938; память 1 января).

Иаков Архипов, иерей (†1937; память 13 августа).

Иаков Бобырев, иерей (†1937; память 4 октября).

Иаков Бойков, иерей (†1943; память 6 апреля).

Иаков Зяблицкий, иерей (†1938; память 22 января).

Иаков Леонович, иерей (†1937; память 15 сентября).

Иаков Соколов, иерей (†1937; память 22 ноября).

Иаков Шестаков, иерей (†1918; память 10 декабря).

Игнатий Теслин, иерей (†1937; память 19 ноября).

Игнатий Якимов, иерей (†1918).

Иларион Соловьев, иерей (†1937; память 25 ноября).

Илия Бенеманский, иерей (†1937; память 18 декабря).

Илия Березовский, иерей (†1938; память 21 января).

Илия Зачатейский, иерей (†1937; память 26 ноября).

Илия Чередеев, иерей (†1937; память 16 декабря).

Иоанн Алешковский, иерей (†1938; память 4 февраля).

Иоанн Ансеров, иерей (†1940; память 23 апреля).

Иоанн Баранов, иерей (†1937; память 22 ноября).

Иоанн Блюмович, иерей (†1938; память 31 марта).

Иоанн Богоявленский, иерей (†1941; память 11 декабря).

Иоанн Бойков, иерей (†1934; память 6 апреля).

Иоанн Бояршинов, иерей (†1918; память 22 августа).

Иоанн Быстров, иерей (†1938; память 21 сентября).

Иоанн Василевский, иерей (†1937; память 4 сентября).

Иоанн Вечерко, иерей (†1933).

Иоанн Виленский, иерей (†1918; память 28 октября).

Иоанн Владимирский, иерей (†1937; память 25 ноября).

Иоанн Ганчев, иерей (†1937; память 20 октября).

Иоанн Глазков, иерей (†1937; память 27 ноября).

Иоанн Державин, иерей (†1937; память 2 декабря).

Иоанн Дунаев, иерей (†1938; память 26 февраля).

Иоанн Заболотный, иерей (†1937; память 20 ноября).

Иоанн Заседателев, иерей (†1942; память 16 октября).

Иоанн Земляной, иерей (†1937; память 17 декабря).

Иоанн Знаменский, иерей (†1923).

Иоанн Иванов, иерей (†1918; память 2 сентября).

Иоанн Карабанов, иерей (†1937; память 23 августа).

Иоанн Кесарийский, иерей (†1937; память 3 ноября).

Иоанн Козырев, иерей (†1937; память 21 октября).

Иоанн Коржавин, иерей (†1938; память 22 января).

Иоанн Куминов, иерей (†1930; память 15 февраля).

Иоанн Лазарев, иерей (†1937).

Иоанн Мельниченко, иерей (†1937; память 2 сентября).

Иоанн Миронский, иерей (†1937; память 18 декабря).

Иоанн Миротворцев, иерей (†1938; память 5 марта).

Иоанн Можирин, иерей (†1937; память 16 июля).

Иоанн Никольский, иерей (†1937).

Иоанн Никольский, иерей (†1937; память 12 августа).

Иоанн Павловский, иерей (†1937; память 6 сентября).

Иоанн Панков, иерей (†1918; память 26 апреля).

Иоанн Панкратович, иерей (†1937; память 23 сентября).

Иоанн Пирамидин, иерей (†1937; память 19 ноября).

Иоанн Плеханов, иерей (†1938; память 12 марта).

Иоанн Попов, иерей (†1937; память 10 сентября).

Иоанн Пригоровский, иерей (†1918; память 17 апреля).

Иоанн Речкин, иерей (†1937; память 20 октября).

Иоанн Рождественский, иерей (†1922; память 27 апреля).

Иоанн Розанов, иерей (†1938; память 22 января).

Иоанн Ромашкин, иерей (†1937; память 4 сентября).

Иоанн Рудинский, иерей (†1930; память 29 октября).

Иоанн Румянцев, иерей († после 1937).

Иоанн Рыбин, иерей (†1937; память 6 октября).

Иоанн Скадовский, иерей (†1937; память 10 ноября).

Иоанн Смирнов, иерей (†1937; память 24 октября).

Иоанн Смирнов, иерей (†1937; память 22 ноября).

Иоанн Смирнов, иерей (†1938; память 1 января).

Иоанн Смоличев, иерей (†1937; память 2 сентября).

Иоанн Софронов, иерей (†1937; память 10 сентября).

Иоанн Спасский, иерей (†1941; память 27 апреля).

Иоанн Стеблин-Каменский, иерей (†1930; память 20 июля).

Иоанн Стрельцов, иерей (†1937; память 1 марта).

Иоанн Сульдин, иерей (†1938; память 1 января).

Иоанн Талызин, иерей (†1937; память 20 октября).

Иоанн Томилов, иерей (†1938; память 3 февраля).

Иоанн Успенский, иерей (†1938; память 22 января).

Иоанн Флеров, иерей (†1918).

Иоанн Флоровский, иерей (†1937; память 19 ноября).

Иоанн Цветков, иерей (†1937; память 16 ноября).

Иосиф Архаров, иерей (†1937; память 9 сентября).

Ипполит Красновский, иерей (†1938; память 19 мая).

Исмаил Базилевский, иерей (†1941; память 4 ноября).

Исмаил Кудрявцев, иерей (†1937; память 10 сентября).

Константин Аксёнов, иерей (†1937; память 9 октября).

Константин Колпецкий, иерей (†1937; память 10 сентября).

Константин Некрасов, иерей (†1937; память 2 декабря).

Константин Немешаев, иерей (†1937; память 9 ноября).

Константин Снятиновский, иерей (†1918).

Константин Сухов, иерей (†1918).

Константин Чекалов, иерей (†1937; память 21 октября).

Константин Черепанов, иерей (†1937).

Константин Широкинский, иерей (†1918; память 21 сентября).

Константин Юрганов, иерей (†1918; память 2 ноября).

Косма Коротких, иерей (†1937; память 25 ноября).

Лев Ершов, иерей (†1918).

Леонид Виноградов, иерей (†1941; память 30 октября).

Леонид Лебедев, иерей (†1921).

Леонид Никольский, иерей (†1937; память 20 октября).

Леонтий Клименко, иерей, и с ним 5 мучеников (†1920; память 29 января).

Макарий Соловьев, иерей (†1937; память 16 ноября).

Максим Богданов, иерей (†1938; память 19 мая).

Матфей Александров, иерей (†1921; память 2 декабря).

Матфей Вознесенский, иерей (†1919; память 19 мая).

Матфей Рябцев, иерей (†1918).

Митрофан Вильгельмский, иерей (†1938; память 19 мая).

Михаил Адамонтов, иерей (†1937).

Михаил Белюстин, иерей (†1937; память 14 ноября).

Михаил Вологодский, иерей (†1920; память 1 октября).

Михаил Воскресенский, иерей, и с ним 28 мучеников (†1918; память 27 августа; 26 октября (обретение мощей).

Михаил Горбунов, иерей (†1938; память 22 февраля).

Михаил Дейнека, иерей (†1938; память 19 мая).

Михаил Денисов, иерей (†1918).

Михаил Каргополов, иерей (†1919; память 18 января).

Михаил Косухин, иерей (†1937; память 31 августа).

Михаил Люберцев, иерей (†1937; память 22 августа).

Михаил Макаров, иерей (†1918; память 16 июня).

Михаил Маслов, иерей (†1938; память 9 марта).

Михаил Мякишев, иерей (†1937).

Михаил Накаряков, иерей (†1918; память 22 июля).

Михаил Некрасов, иерей (†1937; память 14 ноября).

Михаил Пятаев, иерей (†1930; память 15 февраля).

Михаил Скобелев, иерей (†1937; память 18 сентября).

Михаил Сушков, иерей (†1921).

Михаил Твердовский, иерей (†1937; память 4 октября).

Михаил Успенский, иерей (†1937; память 7 декабря).

Никандр Гривский, иерей (†1939; память 24 сентября).

Никандр Чернелевский, иерей (†1937; память 21 октября).

Николай Амассийский, иерей (†1938; память 13 декабря).

Николай Беневольский, иерей (†1941; память 3 мая).

Николай Брянцев, иерей (†1919; память 25 июня).

Николай Верещагин, иерей (†1937; память 4 октября).

Николай Восторгов, иерей (†1930; память 19 января).

Николай Добролюбов, иерей (†1938; память 13 февраля).

Николай Доброумов, иерей (†1937; память 12 августа).

Николай Дунаев, иерей (†1937; память 14 ноября).

Николай Ершов, иерей (†1937; память 3 декабря).

Николай Карасёв, иерей (†1937; память 10 декабря).

Николай Ковалев, иерей (†1937; память 14 декабря).

Николай Красовский, иерей (†1938; память 18 января).

Николай Кулаков, иерей (†1938; память 19 мая).

Николай Лебедев, иерей (†1933; память 19 августа).

Николай Лебедев, иерей (†1937; память 4 сентября).

Николай Любомудров, иерей (†1918; память 20 октября).

Николай Маслов, иерей (†1939; память 4 января).

Николай Мациевский, иерей (†1919; память 11 января).

Николай Мацкевич, иерей (†1937).

Николай Морковин, иерей (†1938; память 15 февраля).

Николай Никольский, иерей (†1937; память 24 октября).

Николай Онянов, иерей (†1918).

Николай Орлов, иерей (†1937; память 13 августа).

Николай Павлинов, иерей (†1938; память 10 сентября).

Николай Понгельский, иерей (†1942; память 24 июля).

Николай Правдолюбов, иерей (†1941; память 31 июля).

Николай Пробатов, иерей (†1918; память 29 октября).

Николай Протасов, иерей (†1937; память 6 ноября).

Николай Пятницкий, иерей (†1937; память 3 ноября).

Николай Раевский, иерей (†1937; память 21 октября).

Николай Рождественский, иерей (†1918).

Николай Розин, иерей (†1930).

Николай Розов, иерей (†1930; память 7 марта).

Николай Садовский, иерей (†1938; память 19 мая).

Николай Силин, иерей (†1919).

Николай Сретенский, иерей (†1937; память 4 сентября).

Николай Троицкий, иерей (†1937; память 16 ноября).

Николай Троицкий, иерей (†1937).

Николай Ушаков, иерей (†1937; память 22 октября).

Николай Фигуров, иерей (†1937; память 20 октября).

Николай Хвощев, иерей (†1937; память 4 сентября).

Николай Шумков, иерей (†1938; память 8 августа).

Николай Щербаков, иерей (†1937; память 15 ноября).

Николай Яхонтов, иерей (†1918; память 4 декабря).

Павел Анишкин, иерей (†1918).

Павел Березин, иерей (†1937; память 24 сентября).

Павел Борисоглебский, иерей (†1937).

Павел Брянцев, иерей (†1938; память 19 мая).

Павел Васильевский, иерей (†1937; память 4 сентября).

Павел Гайдай, иерей (†1937; память 23 августа).

Павел Евдокимов, иерей (†1937; память 22 ноября).

Павел Малиновский, иерей (†1937; память 30 августа).

Павел Попов, иерей (†1938; память 19 мая).

Павел Соколов, иерей (†1918).

Павел Успенский, иерей (†1938; память 17 января).

Павел Успенский, иерей (†1938; память 21 июня).

Павел Филицын, иерей (†1941; память 4 января).

Павел Ягодинский, иерей (†1937; память 21 августа).

Павлин Старополев, иерей (†1937).

Палладий Попов, иерей (†1937; память 10 сентября).

Парфений Красивский, иерей (†1919).

Петр Богородский, иерей (†1938; память 24 октября).

Петр Варламов, иерей (†1930; память 26 февраля).

Петр Ворона, иерей (†1937; память 28 ноября).

Петр Вяткин, иерей (†1918; память 9 октября).

Петр Гаврилов, иерей (†1937; память 16 июля).

Петр Голубев, иерей (†1938; память 21 июля).

Петр Григорьев, иерей (†1937; память 10 сентября).

Петр Грудинский, иерей (†1930).

Петр Зефиров, иерей (†1918; память 10 июля).

Петр Зиновьев, иерей (†1937; память 16 декабря).

Петр Зяблицкий, иерей (†1938; память 22 января).

Петр Карелин, иерей (†1918; память 16 июня).

Петр Конардов, иерей (†1937; память 15 ноября).

Петр Косменков, иерей (†1937; память 3 ноября).

Петр Космодамианский, иерей (†1938; память 9 марта).

Петр Кузнецов, иерей (†1919).

Петр Лебединский, иерей (†1937; память 4 сентября).

Петр Новосельский, иерей (†1937; память 2 сентября).

Петр Озерецковский, иерей (†1937; память 8 октября).

Петр Орленков, иерей (†1937; память 3 ноября).

Петр Покровский, иерей (†1937; память 17 декабря).

Петр Попов, иерей (†1937; память 12 мая).

Петр Пушкинский, иерей (†1937; память 30 сентября).

Петр Решетников, иерей (†1918; память 30 августа).

Петр Сахаровский, иерей (†1937).

Петр Титов, иерей (†1937; память 14 ноября).

Петр Токарев, иерей (†1937; память 7 августа).

Порфирий Колосовский, иерей (†1937).

Порфирий Фелонин, иерей (†1919).

Прокопий Попов, иерей (†1918; память 30 сентября).

Роман Марченко, иерей (†1929).

Сергий Бажанов, иерей (†1937; память 18 октября).

Сергий Бредников, иерей (†1937; память 27 ноября).

Сергий Воскресенский, иерей (†1933; память 26 февраля).

Сергий Гортинский, иерей (†1930; память 20 июля).

Сергий Заварин, иерей (†1938; память 1 апреля).

Сергий Розанов, иерей (†1937; память 31 октября).

Сергий Смирнов, иерей (†1937; память 21 октября).

Сергий Соловьев, иерей (†1938; память 4 февраля).

Сергий Уклонский, иерей (†1937; память 9 сентября).

Сергий Фелицын, иерей (†1937; память 2 декабря).

Сергий Цветков, иерей (†1938; память 9 марта).

Симеон Афонькин, иерей (†1937; память 25 ноября).

Симеон Конюхов, иерей (†1918; память 15 октября).

Симеон Кривошеев, иерей (†1937; память 19 ноября).

Симеон Кульгавец, иерей (†1938; память 8 февраля).

Созонт Решетилов, иерей (†1937; память 23 октября).

Стефан Ермолин, иерей (†1937; память 2 сентября).

Стефан Костогрыз, иерей (†1937; память 13 сентября).

Стефан Крейдич, иерей (†1937; память 7 сентября).

Стефан Немков, иерей, и с ним 18 мучеников (†1918; память 27 августа).

Стефан Преображенский, иерей (†1938).

Стефан Семенченко, иерей (†1919).

Стефан Ярошевич, иерей (†1937; память 2 сентября).

Тимофей Изотов, иерей (†1938; память 3 февраля).

Тимофей Петропавловский, иерей (†1918).

Тихон Архангельский, иерей (†1937; память 4 октября).

Трофим Кузнецов, иерей (†1919).

Трофим Мячин, иерей (†1938; память 1 января).

Феодор Антипин, иерей (†1919; память 11 января).

Феодор Баккалинский, иерей (†1937; память 14 ноября).

Феодор Беляев, иерей (†1937; память 21 октября).

Феодор Бобков, иерей (†1938; память 4 февраля).

Феодор Гусев, иерей (†1937; память 22 ноября).

Феодор Дорофеев, иерей (†1937; память 27 ноября).

Феодор Маляровский, иерей (†1937; память 22 августа).

Феодор Недосекин, иерей (†1942; память 17 апреля).

Феодор Ремезов, иерей (†1918; память 1 ноября).

Феодор Яковлев, иерей (†1930; память 20 июля).

Феодосий Беленький, иерей (†1938; память 29 декабря).

Феодосий Болдырев, иерей (†1937; память 16 декабря).

Феодот Шатохин, иерей (†1937; память 2 сентября).

Филарет Великанов, иерей (†1918; память 11 октября).

Христофор Надеждин, иерей (†1922; память 13 мая).

Матфей Казарин, протодиакон (†1942; память 30 октября).

Никита Алмазов, протодиакон (†1937; память 15 ноября).

Николай Горюнов, протодиакон (†1938; память 9 марта).

Николай Цветков, протодиакон (†1937; память 15 сентября).

Сергий Казанский, протодиакон (†1937; память 21 октября).

Александр Ипатов, диакон (†1918; память 9 сентября).

Алексий Введенский, диакон (†1937; память 13 августа).

Аркадий Решетников, диакон (†1918; память 28 декабря).

Василий Воскресенский, диакон (†1918; память 24 сентября).

Василий Кашин, диакон, и с ним 10 мучеников (†1918; память 4 декабря).

Вениамин Владимирский, диакон (†1937).

Григорий Долинин, диакон (†1937; память 15 ноября).

Григорий Смирнов, диакон (†1918).

Елисей Штольдер, диакон (†1937; память 7 августа).

Иоанн Касторский, диакон (†1918; память 22 февраля).

Иоанн Мельницкий, диакон (†1937; память 21 октября).

Иоанн Мошков, диакон (†1937).

Иоанн Хренов, диакон (†1937; память 8 октября).

Иосиф Сченснович, диакон (†1937; память 9 ноября).

Константин Зверев, диакон (†1920; память 29 января).

Михаил Исаев, диакон (†1937; память 20 октября).

Никифор Литвинов, диакон (†1937; память 7 декабря).

Николай Богородский, диакон (†1937; память 14 ноября).

Николай Васюкович, диакон (†1937; память 13 сентября).

Николай Запольский, диакон (†1937; память 14 июня).

Петр Кравец, диакон (†1937; память 20 октября).

Петр Сорокин, диакон (†1953; память 3 сентября).

Петр Фаворитов, диакон (†1931).

Сергий Астахов, диакон (†1942; память 18 декабря).

Симеон Кречков, диакон (†1937; память 3 ноября).

Священноисповедники:

Агафангел (Преображенский), митрополит Ярославский, (†1928; память 3 октября).

Николай (Могилевский), митрополит Алма-Атинский (†1955; память 12 октября).

Вассиан (Пятницкий), архиепископ Тамбовский (†1940; память 14 декабря).

Лука (Войно-Ясенецкий), архиепископ Симферопольский (†1961; память 29 мая).

Амвросий (Полянский), епископ Каменец-Подольский (†1932; память 7 декабря).

Афанасий (Сахаров), епископ Ковровский (†1962; память 2 мая (тезоименитство); 15 октября).

Василий (Преображенский), епископ Кинешемский (†1945; память 31 июля; 5 октября (обретение мощей).

Виктор (Островидов), епископ Глазовский (†1934; память 19 апреля; 18 июня (обретение мощей).

Владимир Хираско, протоиерей (†1932).

Георгий Коссов, протоиерей (†1928; память 26 августа).

Михаил Новицкий, протоиерей (†1935; память 18 апреля).

Николай Виноградов, протоиерей (†1918; память 18 ноября).

Николай Розов, протоиерей (†1941; память 25 сентября).

Петр Чельцов, протоиерей (†1972; память 30 августа).

Роман Медведь, протоиерей (†1937; память 21 июля (обретение мощей); 26 августа).

Александр Орлов, иерей (†1941; память 14 апреля).

Димитрий Крючков, иерей (†1952; память 27 августа).

Иоанн Калинин, иерей (†1951; память 24 июля).

Константин Разумов, иерей († после 1937).

Михаил Марков, иерей (†1930).

Михаил Розов, иерей (†1941; память 8 января).

Николай Гашев, иерей (†1930).

Николай Писаревский, иерей (†1933; память 21 апреля).

Павел Фаворитов, иерей (†1937; память 16 декабря).

Сергий Правдолюбов, иерей (†1950; память 5 декабря).

Феодор Богоявленский, иерей (†1933; память 28 января).

Борис Семенов, диакон (†1930; память 10 ноября).

Павел Любимов, диакон (†1931).

Преподобномученики:

Елевферий (Печенников), схиархимандрит (†1937; память 14 августа).

Игнатий (Лебедев), схиархимандрит (†1938; память 30 августа).

Амвросий (Астахов), архимандрит (†1937; память 8 октября).

Варлаам (Коноплев), архимандрит (†1918; память 12 августа).

Вениамин (Кононов), архимандрит (†1928; память 4 апреля).

Владимир (Волков), архимандрит (†1938; память 12 марта).

Герман (Полянский), архимандрит (†1937; память 22 октября).

Григорий (Ребеза), архимандрит (†1937; память 19 ноября).

Иннокентий (Беда), архимандрит (†1928; память 24 декабря).

Иоанникий (Дмитриев), архимандрит (†1937; память 10 ноября).

Иоасаф (Боев), архимандрит (†1937; память 27 ноября).

Исаакий Оптинский (Бобриков), архимандрит (†1938; память 26 декабря).

Кронид (Любимов), архимандрит (†1937; память 27 ноября).

Маврикий (Полетаев), архимандрит (†1937; память 21 сентября).

Матфей (Померанцев), архимандрит (†1918; память 14 августа).

Мина (Шелаев), архимандрит (†1937; память 22 октября).

Серафим (Шахмуть), архимандрит (†1945).

Сергий (Зайцев), архимандрит (†1918; память 28 августа).

Сергий (Шеин), архимандрит (†1922; память 31 июля).

Тихон (Кречков), архимандрит (†1930; память 20 июля).

Феоген (Козырев), архимандрит (†1939; память 30 июня).

Афанасий (Егоров), игумен (†1937; память 7 августа).

Варлаам (Никольский), игумен (†1937; память 6 ноября).

Евгений (Выжва), игумен (†1937; память 7 сентября).

Евтихий (Качур), игумен (†1937).

Иоасаф (Крымзин), игумен (†1937; память 19 ноября).

Иоасаф (Шахов), игумен (†1938; память 9 марта).

Мефодий (Иванов), игумен (†1937; память 27 августа).

Николай (Ащепьев), игумен (†1937; память 7 сентября).

Николай (Салтыков), игумен (†1937; память 27 ноября).

Пахомий (Туркевич), игумен (†1937; память 8 октября).

Алексий (Задворнов), иеромонах (†1937; память 9 ноября).

Анатолий (Ботвинников), иеромонах (†1937; память 31 октября).

Анатолий, иеромонах (†1930–1935).

Антоний, иеромонах (†1918; память 12 августа).

Аполлос (Федосеев), иеромонах (†1937; память 27 ноября).

Арефа (Митренин), иеромонах (†1932).

Аристарх (Заглодин-Кокорев), иеромонах (†1937; память 14 ноября).

Варфоломей (Ратных), иеромонах (†1938; память 28 января).

Василий (Эрекаев), иеромонах (†1937; память 28 июля).

Владимир (Загреба), иеромонах (†1938; память 3 февраля).

Вячеслав, иеромонах (†1918; память 12 августа).

Гавриил (Владимиров), иеромонах (†1937; память 6 ноября).

Галактион (Новиков), иеромонах (†1937; память 7 декабря).

Геннадий (Летюк), иеромонах (†1941; память 5 декабря).

Георгий (Пожаров), иеромонах (†1930; память 20 июля).

Герасим (Мочалов), иеромонах (†1937; память 22 ноября).

Герасим (Сухов), иеромонах (†1937; память 19 ноября).

Григорий (Воробьев), иеромонах (†1937; память 22 октября).

Данакт (Калашников), иеромонах (†1937; память 2 декабря).

Иерофей (Глазков), иеромонах (†1937; память 22 августа).

Иларион (Писарец), иеромонах (†1937; память 20 ноября).

Иларион (Цуриков), иеромонах (†1937; память 22 августа).

Илия, иеромонах (†1918; память 12 августа).

Иоанн (Лаба), иеромонах (†1937; память 22 августа).

Иоанн (Смирнов), иеромонах (†1938; память 23 декабря).

Иоанн, иеромонах (†1918; память 12 августа).

Иоасаф, иеромонах (†1918; память 12 августа).

Иосиф (Баранов), иеромонах (†1918; память 8 августа).

Косма (Вязников), иеромонах (†1930; память 20 июля).

Лаврентий (Никитин), иеромонах (†1918; память 28 августа).

Макарий (Миронов), иеромонах (†1938; память 23 декабря).

Макарий (Моржов), иеромонах (†1931; память 28 мая).

Макарий (Смирнов), иеромонах (†1937; память 16 декабря).

Макарий (Телегин), иеромонах (†1922; память 13 мая).

Максим (Попов), иеромонах (†1934).

Мардарий (Исаев), иеромонах (†1938; память 5 марта).

Мелетий (Голоколосов), иеромонах (†1918).

Мелетий (Федюнев), иеромонах (†1937; память 10 сентября).

Михаил (Жук), иеромонах (†1937; память 4 августа).

Михаил (Кванин), иеромонах (†1937; память 19 ноября).

Никандр (Прусак), иеромонах (†1918; память 17 июня).

Никифор (Кучин), иеромонах (†1928; память 4 апреля).

Нил (Тютюкин), иеромонах (†1938; память 7 марта).

Нифонт (Выблов), иеромонах (†1931; память 10 ноября).

Пахомий (Ионов), иеромонах (†1937; память 7 сентября).

Пахомий (Русин), иеромонах (†1938).

Петр (Козлов), иеромонах (†1938; память 15 февраля).

Петр (Мамонтов), иеромонах (†1937; память 19 ноября).

Платон (Колегов), иеромонах (†1937; память 2 августа).

Серафим (Богословский), иеромонах (†1921; память 29 июля).

Серафим (Кузьмин), иеромонах (†1918; память 28 августа).

Сергий (Гальковский), иеромонах (†1917).

Сергий, иеромонах (†1918; память 12 августа).

Софроний (Несмеянов), иеромонах (†1937; память 21 октября).

Стефан (Кусков), иеромонах (†1937; память 4 сентября).

Феогност, иеромонах (†1921; память 29 июля).

Феодор (Богоявленский), иеромонах (†1943; память 6 июля).

Андроник (Барсуков), иеродиакон (†1918).

Антоний (Корж), иеродиакон (†1938; память 1 марта).

Вениамин (Зыков), иеродиакон (†1937; память 19 ноября).

Виссарион, иеродиакон (†1918; память 12 августа).

Евфимий, иеродиакон (†1918; память 12 августа).

Матфей, иеродиакон (†1918; память 12 августа).

Михей, иеродиакон (†1918; память 12 августа).

Феодосий (Александров), иеродиакон (†1918; память 28 августа).

Ираклий (Мотях), схимонах (†1936; память 28 мая).

Алексий (Гаврин), инок (†1937; память 27 ноября).

Аркадий, инок (†1918; память 12 августа).

Варнава, инок (†1918; память 12 августа).

Виталий (Кокорев), инок (†1937; память 24 сентября).

Гермоген, инок (†1918; память 12 августа).

Димитрий, инок (†1918; память 12 августа).

Евфимий, инок (†1918; память 12 августа).

Иеремия (Леонов), инок (†1918).

Леонтий (Карягин), инок (†1918; память 28 августа).

Маркелл, инок (†1918; память 12 августа).

Михаил (Марченко), инок (†1938).

Никифор (Югов), инок (†1918).

Савва, инок (†1918; память 12 августа).

Стефан, инок (†1918; память 28 августа).

Таврион (Толоконцев), инок (†1939; память 25 мая).

Феодор (Никитин), инок (†1937; память 16 июля).

Александр, послушник (†1918; память 12 августа).

Алексий, послушник (†1918; память 12 августа).

Георгий (Тимофеев), послушник (†1918; память 28 августа).

Иаков, послушник (†1918; память 12 августа).

Иаков (другой), послушник (†1918; память 12 августа).

Иларион (Правдин), послушник (†1918; память 28 августа).

Иоанн (Сретенский), послушник (†1918; память 28 августа).

Иоанн, послушник (†1918; память 12 августа).

Петр, послушник (†1918; память 12 августа).

Петр (другой), послушник (†1918; память 12 августа).

Сергий (Галин), послушник (†1918; память 28 августа).

Сергий, послушник (†1918; память 12 августа).

Феодор, послушник (†1918; память 12 августа).

Преподобномученицы:

Арсения (Добронравова), игумения (†1939; память 10 января).

Афанасия (Лепешкина), игумения (†1931).

Ева (Павлова), игумения (†1937; память 14 августа).

Маргарита (Гунаронуло), игумения (†1918).

Серафима (Сулимова), игумения (†1918; память 2 сентября).

Августа (Защук), схимонахиня (†1938; память 26 декабря).

Агафия (Крапивникова), инокиня (†1937).

Анастасия (Камаева), инокиня (†1937; память 28 июля).

Анна (Благовещенская), инокиня (†1937; память 26 февраля).

Анна (Ежова), инокиня (†1937).

Варвара Алапаевская (Яковлева), инокиня (†1918; память 5 июля).

Евдокия (Андрианова), инокиня (†1942).

Евдокия (Бучинева), инокиня (†1931).

Евдокия (Перевозникова), инокиня (†1937; память 14 августа).

Евдокия (Ткаченко), инокиня (†1918).

Елена (Асташикина), инокиня (†1937; память 28 июля).

Елисавета Феодоровна, Великая Княгиня, инокиня (†1918; память 5 июля).

Елисавета (Ярыгина), инокиня (†1937; память 30 августа).

Ксения (Черлина-Браиловская), инокиня (†1937; память 2 сентября).

Маргарита (Закачурина), инокиня (†1937; память 2 декабря).

Мария (Грошева), инокиня (†1938; память 7 марта).

Мария (Портнова), инокиня (†1937).

Мария (Рыкова), инокиня (†1937; память 15 сентября).

Матрона (Грошева), инокиня (†1938; память 7 марта).

Нина (Шувалова), инокиня (†1937; память 6 ноября).

Пелагия (Жидко), инокиня (†1944; память 13 июня).

Пелагия (Тестова), инокиня (†1944; память 21 октября).

Серафима (Горшкова), инокиня (†1937; память 6 ноября).

Тамара (Проворкина), инокиня (†1937; память 2 декабря).

Татиана (Бесфамильная), инокиня (†1937; память 8 октября).

Феврония (Ишина), инокиня (†1937; память 2 декабря).

Анастасия (Бобкова), послушница (†1938; память 23 марта).

Анна (Корнеева), послушница (†1938; память 13 февраля).

Анна (Макандина), послушница (†1938; память 1 марта).

Вера (Морозова), послушница (†1938; память 13 февраля).

Евдокия (Кузьминова), послушница (†1938; память 23 января).

Екатерина (Черкасова), послушница (†1938; память 23 января).

Мария (Лактионова), послушница (†1938; память 26 декабря).

Наталия (Ульянова), послушница (†1938; память 9 марта).

София (Селивестрова), послушница (†1938; память 15 февраля).

Татиана (Фомичева), послушница († после 1937; память 20 ноября).

Преподобноисповедники:

Севастиан (Фомин), схиархимандрит (†1966; память 6 апреля).

Александр (Уродов), архимандрит (†1961; память 1 августа).

Гавриил (Игошкин), архимандрит (†1959; память 5 октября).

Георгий (Лавров), архимандрит (†1932; память 21 июня; 28 сентября (обретение мощей).

Игнатий (Бирюков), архимандрит (†1932; память 15 сентября).

Леонтий (Стасевич), архимандрит (†1972; память 28 января).

Сергий (Сребрянский), архимандрит (†1948; память 23 марта; 28 ноября (обретение мощей).

Иоанн (Кевролетин), иеросхимонах (†1961; память 14 января).

Никон Оптинский (Беляев), иеромонах (†1931; память 25 июня).

Патрикий (Петров), иеромонах (†1933; память 11 марта).

Преподобноисповедницы:

Мария (Корепова), инокиня († после 1942).

Матрона (Власова), инокиня (†1963; память 25 октября).

Параскева (Матиешина), инокиня (†1952; память 22 ноября).

Мученики:

Авксентий Калашников (†1922; память 27 апреля).

Александр Блохин (†1937; память 4 сентября).

Александр Зуев (†1918).

Александр Медем (†1931; память 10 ноября).

Александр Уксусов (†1937; память 23 ноября).

Алексий Ворошин (†1937; память 12 сентября (кончина и обретение мощей).

Алексий Горбачев (†1937; память 10 ноября).

Алексий Зверев (†1918; память 14 августа).

Алексий Нейдгардт (†1918; память 24 октября).

Алексий Серебренников (†1937; память 30 сентября).

Алексий Скоробогатов (†1938; память 23 марта).

Алексий (†1918; память 29 октября).

Анания Бойков (†1929; память 16 ноября).

Анатолий Барашков (†1918; память 2 сентября).

Анатолий Рождественский (†1921; память 6 февраля).

Андрей Гневышев (†1941; память 22 февраля).

Андрей (†1918; память 29 октября).

Аполлон Бабичев (†1937; память 10 ноября).

Арефа Еремкин (†1937; память 28 июля).

Афанасий Жуланов (†1918).

Борис Орнатский (†1918).

Борис Успенский (†1942; память 12 ноября).

Валентин Корниенко (†1937; память 19 ноября).

Василий Александрин (†1942; память 13 августа).

Василий Виноградов (†1937; память 24 сентября).

Василий Ежов (†1937; память 4 сентября).

Василий Ефимов († после 1937; память 8 октября).

Василий Кондратьев (†1937; память 21 сентября).

Василий Шикалов (†1937; память 9 сентября).

Василий (†1918; память 29 октября).

Виктор Краснов (†1918; память 29 октября).

Виктор Матвеев (†1936; память 18 декабря).

Владимир Правдолюбов (†1937; память 21 сентября).

Гавриил Безфамильный (†1937; память 14 ноября).

Георгий Юренев (†1937).

Григорий Берденев (†1937; память 10 декабря).

Григорий Богоявленский (†1938; память 19 мая).

Димитрий Воробьев (†1937; память 4 августа).

Димитрий Морозов (†1937; память 26 августа).

Димитрий Спиридонов (†1938; память 16 ноября).

Дорофей Климашев (†1937; память 10 декабря).

Евгений Дмитрев, псаломщик (†1937; память 18 августа).

Евсевий Тряхов (†1937; память 10 декабря).

Евфимий Гребенщиков (†1930; память 20 июля).

Евфимий Кочев (†1937; память 5 сентября).

Иаков Блатов (†1937; память 31 октября).

Иаков Гортинский (†1937).

Иоанн Емельянов (†1937; память 27 ноября).

Иоанн Ковшаров (†1922; память 31 июля).

Иоанн Коротков (†1941; память 17 сентября).

Иоанн Ломакин (†1937; память 28 июля).

Иоанн Меньков (†1920; память 13 декабря).

Иоанн Милёшкин (†1937; память 28 июля).

Иоанн Перебаскин (†1918; память 22 февраля).

Иоанн Протопопов (†1937; память 16 июля).

Иоанн Сельманов (†1937; память 28 июля).

Иоанн Сокардин (†1930).

Иоанн Шувалов (†1938; память 4 февраля).

Иоанн (†1918; память 29 октября).

Иоанн (другой) (†1918; память 29 октября).

Иосиф Беспалов и с ним 37 мучеников (†1921; память 5 января).

Исидор Решеткин (†1921).

Киприан Анников (†1937; память 21 октября).

Киприан Яценко (†1935).

Константин Минятов (†1918; память 16 июня).

Косма (†1918; память 29 октября).

Лаврентий Когтев (†1937; память 10 декабря).

Леонид Сальков (†1938; память 22 февраля).

Максим Румянцев (†1928).

Михаил Арефьев (†1937; память 10 ноября).

Михаил Болдаков (†1929; память 16 ноября).

Михаил Вознесенский (†1938; память 19 мая).

Михаил Ерегодский (†1937; память 18 августа).

Михаил Новоселов (†1938).

Михаил Трубников (†1918; память 2 сентября).

Михаил Якунькин (†1937; память 10 декабря).

Наум (†1918; память 29 октября).

Николай Бурлаков (†1918; память 2 сентября).

Николай Варжанский (†1918; память 23 августа).

Николай Копнинский (†1938; память 25 ноября).

Николай Малков (†1922; память 27 апреля).

Николай Орнатский (†1918).

Николай Панков (†1918; память 26 апреля).

Николай Рейн (†1937; память 8 октября).

Николай Смирнов (†1930; память 10 ноября).

Николай Филиппов (†1937).

Николай Цикура (†1918; память 24 января).

Павел Бочаров (†1937; память 20 октября).

Павел Кузовков (†1937; память 25 ноября).

Павел Парфенов (†1918; память 10 июня).

Павел Соколов (†1938; память 13 февраля).

Павел (†1918; память 29 октября).

Павел (другой) (†1918; память 29 октября).

Петр Антонов (†1938; память 22 февраля).

Петр Бордан (†1937; память 26 августа).

Петр Вязников (†1930; память 20 июля).

Петр Гришин (†1937; память 10 декабря).

Петр Жуков (†1918; память 11 апреля).

Петр Лонсков (†1937; память 4 сентября).

Петр Панков (†1918; память 26 апреля).

Петр Троицкий (†1938; память 31 декабря).

Петр Царапкин (†после 1937; память 26 ноября).

Петр Языков (†1922; память 27 апреля).

Прохор Михайлов (†1918; память 11 апреля).

Сергий Бородавкин (†1938; память 23 февраля).

Сергий Ведерников (†1937; память 18 сентября).

Сергий Мефодиев (†1922; память 27 апреля).

Сергий Михайлов (†1937; память 24 сентября).

Сергий Тихомиров (†1922; память 13 мая).

Симеон Воробьев (†1937; память 4 августа).

Спиридон Савельев (†1937; память 24 сентября).

Стефан Митюшкин (†1937; память 4 сентября).

Стефан Наливайко (†1945; память 30 января).

Феодор Захаров (†1937; память 14 августа).

Филипп Марышев (†1918; память 2 сентября).

Филипп (†1918; память 29 октября).

Юрий Новицкий (†1922; память 31 июля).

103 мученика Черкасских (память 13 мая).

Мученицы:

Агафия (†1918; память 29 октября).

Агриппина Киселева (†1942; память 29 декабря).

Агриппина Лесина (†1938; память 26 декабря).

Акилина Дубовская (†1942).

Александра Лебедева (†1937).

Александра Смолякова (†1942).

Александра Устюхина (†1937; память 10 декабря).

Анастасия Лебедева († после 1937).

Анастасия (†1922; память 27 апреля).

Анисия Масланова (†1937).

Анна Боровская (†1942; память 29 декабря).

Анна Водоланова (†1942).

Анна Зерцалова (†1937; память 14 ноября).

Анна Лыкошина (†1925; память 28 сентября).

Анна Остроглазова (†1930; память 10 ноября).

Анна Попова (†1942; память 29 декабря).

Анна Серова († после 1937).

Анна Шашкина (†1939; память 28 апреля).

Варвара Деревягина (†1942; память 29 декабря).

Вера Самсонова, ктитор (†1940; память 1 июня).

Вера Трукс (†1942; память 18 декабря).

Дария Сиушинская (†1919; память 5 августа).

Дария Тимолина (†1919; память 5 августа).

Домна Василькова (†1942).

Евгения Доможирова (†1933; память 5 января).

Евдокия Гусева (†1942; память 29 декабря).

Евдокия Мартишкина († после 1937; память 10 декабря).

Евдокия Назина (†1942; память 29 декабря).

Евдокия Сафронова (†1938; память 3 ноября).

Евдокия Шикова (†1919; память 5 августа).

Евфросиния Денисова (†1942; память 29 декабря).

Евфросиния Джуринская (†1920; память 9 декабря).

Елисавета Самовская (†1937).

Елисавета Сидорова (†1937).

Ирина Гуменюк (†1942).

Ирина Смирнова (†1938; память 22 февраля).

Иустина Меланич (†1942).

Ксения Радунь (†1942).

Людмила Петрова (†1937; память 15 сентября).

Мавра Моисеева (†1937; память 28 июля).

Мария Волнухина (†1937; память 8 октября).

Мария Данилова (†1946; память 30 декабря).

Мария Дмитриевская (†1937; память 2 декабря).

Мария Неизвестная (†1919; память 5 августа).

Мария Стефани (†1937).

Марфа Дударенко (†1942).

Матрона Наволокина (†1942; память 29 декабря).

Милица Кувшинова (†1938; память 23 января).

Надежда Аббакумова (†1938; память 1 марта).

Надежда Ажгеревич (†1937; память 8 октября).

Наталия Васильева (†1942; память 29 декабря).

Наталия Карих (†1942).

Наталия Копытина (†1942).

Наталия Сивакова (†1941).

Наталия Силуянова (†1942; память 29 декабря).

Наталия Сундукова (†1942; память 29 декабря).

Нина Кузнецова (†1938; память 1 мая).

Ольга Масленникова (†1941; память 10 ноября).

Татиана Егорова (†1937; память 10 декабря).

Татиана Кушнир (†1942).

Феоктиста Ченцова (†1942; память 10 ноября).

Исповедники:

Георгий Седов (†1960; память 3 декабря).

Иоанн Блинов, псаломщик (†1932; память 19 марта).

Исповедницы:

Анна Ивашкина (†1948; память 10 декабря).

Елисавета Румянцева († после 1937).

Ираида Тихова (†1967; память 25 июля).

Матрона Анемнясевская (Белякова), Христа ради юродивая (†1936; память 16 июля).

Татиана Бякирева (†1948; память 10 декабря).

Фекла Макушева (†1954; память 10 декабря).

Хиония Архангельская (†1945; память 4 октября).

МЕСЯЦЕСЛОВ

Январь

15 Преподобных Павла Фивейскаго (†341) и Иоанна Кущника (V) 5
Преподобнаго Варлаама Керетскаго 20
Преподобных: Алпсидия епископа (IV); Прохора Пшинскаго (X) и Гавриила Лесновскаго (XI). Преподобномученика Пансофия († ок. 249–251). Мучеников: Елпидия и Елены; 6-ти в пустыни.

16 Святаго и всехвальнаго апостола Петра (поклонение честным веригам) 22
Святаго праведнаго Максима, иерея Тотемскаго, Христа ради юродиваго (†1650) 31
Священномученика Дамаскина Новаго (†1771). Мучеников: Спевсиппа, Елевсиппа, Мелевсиппа и бабки их Леониллы и с ними Неона, Турвона и Иовиллы († ок. 161–180); Данакта чтеца (II); Памвы пустынника. Святых: Галатиана; Еврета; Варсонофия.

17 Преподобнаго Антония Великаго (†356) 38
Преподобнаго Антония Дымскаго (†1224) 58
Святителя Иоанна, епископа Ростовскаго (†1213). Священномученика Павла пресвитера (†1938). Преподобных: Антония Новаго (в Веррии Македонстей); Ахилы Исповедника (V); Антония Краснохолмскаго (†1481); Антония Черноезерскаго (XVI). Благовернаго царя Феодосия Великаго (†395). Мученика Георгия Янинскаго (†1838). Святых: Антонины; Мартирия.

18 Святителей Афанасия (†373) и Кирилла (†444), архиепископов Александрийских 72
Святителя Максима Новаго, Сербскаго (†1516) 89
Праведнаго Афанасия Наволоцкаго (XVI–XVII) 103
Преподобных схимонаха Кирилла и схимонахини Марии († ок. 1337), родителей преподобнаго Сергия Радонежскаго (службу зри 28 сентября).
Святителя Ефрема, епископа Миласскаго (V). Священномучеников: Михаила пресвитера (†1919); Владимира и Николая пресвитеров (†1938). Преподобных: Маркиана Кирскаго († ок. 388); Илариона, Емилиана, Димитрия; Афанасия Сяндемскаго, Вологодскаго († ок. 1550). Мучеников: Кириака; Ксении; Феодосии.

19 Преподобнаго Макария Великаго, Египетскаго († ок. 390–391) 104
Святителя Марка Евгеника, митрополита Ефесскаго (†1457) 114
Святаго блаженнаго Феодора, Христа ради юродиваго, Новгородскаго (†1392) 133
Преподобнаго Макария Римлянина, Новгородскаго (XVI) 144
Преподобнаго Саввы Звенигородскаго (обретение мощей, 1652) 160
Преподобнаго Макария, постника Печерскаго, в Ближних пещерах почивающаго (XII) 162
Преподобнаго Макария, диакона Печерскаго, в Дальних пещерах почивающаго (XIII–XIV) 163
Святителей: Григория Богослова (пренесение мощей, 950); Феодосия, епископа Анкирскаго; Арсения, архиепископа Керкирскаго (VIII). Священномучеников: Петра пресвитера (†1918); Николая пресвитера (†1930). Преподобных: Макария Александрийскаго († ок. 394–395); Антония, столпника Марткопскаго (VI); Мелетия Валлисиота. Мучениц: Евфрасии девы (†303); Феодосии. Святаго Иануария.

20 Преподобнаго Евфимия Великаго (†473) 164
Святителя Евфимия, Патриарха Терновскаго, Болгарскаго (XIV) 183
Преподобнаго Евфимия Архангелогородскаго († ок. 1523) 197
Преподобнаго Евфимия схимника, в Дальних пещерах почивающаго (XIV) 202
Преподобнаго Лаврентия затворника, в Дальних пещерах почивающаго (XIII–XIV) 203
Благовернаго царя Льва Великаго (†474). Преподобнаго Евфимия Сянжемскаго, Вологодскаго († ок. 1465). Мучеников: Инны, Пинны и Риммы (I–II); Фирса и Агны; Васса, Евсевия, Евтихия и Василида (†303); Захарии (†1782).

21 Преподобнаго Максима Исповедника (†662) и святаго мученика Неофита († ок. 303–305) 204
Святых мученик Евгения, Кандида, Валериана и Акилы († ок. 284–305) 206
Преподобнаго Максима Грека (†1556) 234
Священномученика Илии пресвитера (†1938). Преподобнаго Неофита Ватопедскаго. Мучеников: Агнии девицы (†304); Анастасия (†662); 4-х в Тире. Святых Иоанна и Феодосия.

Икон Божия Матере, именуемых:
«Отрада, или Утешение» (807) 224
Ктиторская (IV); «Закланная»; «Одигитрия-Ксенофская».

22 Святаго апостола Тимофея († ок. 97) и святаго преподобномученика Анастасия Персянина († 628) 247
Преподобнаго Макария Жабынскаго, Белевскаго († 1623) 261
Святаго преподобномученика Анастасия, диакона Печерскаго, в Ближних пещерах почивающаго (XII) 276
Священномучеников: Иоанна, Николая, Иакова, Петра, Иоанна, Иоанна, Иоанна и Евфимия пресвитеров († 1938). Преподобнаго Иосифа Освященнаго († 1511). Мучеников: Мануила, Георгия, Петра, Леонтия епископов, Сиония, Гавриила, Иоанна, Леонта, Парода пресвитеров и прочих 377-ми († ок. 817). Святых: Анании; Агафона.

23 Святаго священномученика Климента, епископа Анкирскаго, и святаго мученика Агафангела († ок. 312) 278
Преподобнаго Геннадия Костромскаго и Любимоградскаго († 1565) 288
Собор Костромских святых 302
Святителя Феоктиста, архиепископа Новгородскаго (пренесение мощей, 1786) 304
Святых отец VI Вселенскаго Собора (680–681). Святителя Павлина Милостиваго, епископа Ноланскаго († 431). Преподобных: Мавсимы Сирина (IV); Евсевия (IV); Саламана молчальника († ок. 400). Преподобномучениц Евдокии и Екатерины († 1938). Мученицы Милицы († 1938); двух мучеников в Парии. Святаго Феодора Стефанита.

24 Преподобныя матере нашея Ксении (V) 306
Святыя блаженныя Ксении Петербургския, Христа ради юродивыя († 1794–1806) 581
Святителя Герасима, епископа Великопермскаго, Устьвымскаго († 1441) 313
Святаго мученика Иоанна Казанскаго († 1529) 315
Священномученика Филиппика и мученицы Варсимы. Преподобных: Филона, епископа Колпастийскаго (V); Македония, сирийскаго пустынника († ок. 420); Зосимы, монаха Синайскаго; Дионисия Олимпийскаго (XVI). Преподобномученика Анастасия Персидскаго (VII). Мучеников: Вавилы Сицилийскаго и учеников его Тимофея и Агапия (III); Павла, Павсирия и Феодотиона (III); Хрисоплоки; Николая († 1918).

25 Празднование Пресвятей Владычице нашей Богородице и Приснодеве Марии ради иконы Ея, именуемыя «Утоли моя печали» (принесена в Москву в 1640 году) 317
Святителя Григория Богослова, архиепископа Константиноградскаго († 389) 329
Святителя Моисея, архиепископа Новгородскаго († 1362) 355
Священномученика Владимира, митрополита Киевскаго и Галицкаго († 1918) 594
Святителя Кастина, епископа Византии (III). Священномученика Петра, архиепископа Воронежскаго († 1929). Преподобных: Поплия Сирийскаго († ок. 380); Аполлоса (IV); Мара певца († ок. 430); Димитрия Скевофилакса (VIII); Анатолия Оптинскаго, Старшаго († 1894). Мучеников: Филицаты и сыновей ея Иануария, Феликса, Филиппа, Сильвана, Александра, Виталия и Марциала († ок. 120–164); Медулы; Авксентия († 1720).

Неделя 25 января или ближайшая после 25 января — Собор новомучеников и исповедников Российских (список имен святых зри на страницах 625–644) 608–644

26 Преподобных Ксенофонта, супруги его Марии и сыновей их Аркадия и Иоанна (V–VI) 371
Преподобнаго Ксенофонта Робейскаго († 28 июня 1262) 379
Святителей: Аммона (IV); Иосифа, архиепископа Солунскаго († 830). Преподобных: Симеона Ветхаго († ок. 390); Гавриила, игумена Иерусалимскаго (V); Феодора, игумена Студийскаго (пренесение мощей, 845); Климента Столпника († 1111). Благовернаго царя Иверии и Абхазии Давида III Возобновителя († 1125). Мучеников: Анании пресвитера, Петра, темничнаго стража, и с ними 7-ми воинов († 295); двух мучеников, во Фригии пострадавших. Святыя Павлы вдовы († 404).

27 Святителя Иоанна Златоустаго, архиепископа Константиноградскаго (пренесение мощей, 438) 380
Преподобнаго Петра Египетскаго († ок. 400). Мучеников: Полихрония, Вардания и Ермогена; Димитрия († 1784). Святыя Маркианы царицы. Святых братий Хилендарских на Афоне (пренесение мощей).

28 Преподобнаго Ефрема Сирина († ок. 373–379) 407
Преподобнаго Ефрема Печерскаго, епископа Переяславскаго († ок. 1098) 416
Преподобнаго Ефрема Новоторжскаго († 1053) 428
Преподобнаго Феодосия Тотемскаго († 1568) 448

Священномучеников: Владимира пресвитера (†1938); Павла пресвитера (†1940). Преподобных: Палладия пустынника (IV); Исаака Сирина, епископа Ниневийскаго (VII). Преподобномученика Варфоломея (†1938). Мучеников: Плутодора; Харисы; матере и дщере, мечем усеченных. Священноисповедника Феодора пресвитера (†1933). Преподобноисповедника Леонтия (†1972). Святаго Георгия (†1015), брата преподобнаго Ефрема Новоторжскаго.

Иконы Божия Матере, именуемыя «Суморинская-Тотемская» (XVI).

29 Святаго священномученика Игнатия Богоносца (пренесение мощей, 108; 438).... 469

Собор святителей Герасима († ок. 1441), Питирима (†1455) и Ионы (†1470), епископов Великопермских, Устьвымских чудотворцев 480

Преподобнаго Лаврентия, епископа Туровскаго, в Ближних пещерах почивающаго (†1194) 495

Святителя Варсимея, епископа Едесскаго (II). Священномучеников: Иоанна и Леонтия пресвитеров, Константина диакона и с ними 5-ти мучеников (†1920). Преподобнаго Афраата. Мучеников: Романа, Иакова, Филофея, Иперихия, Авива, Иулиана и Паригория (†297); Сильвана епископа, Луки диакона и Мокия чтеца (†312); Димитрия Хиосскаго (†1802). Святаго Фафуила.

30 Собор Вселенских учителей и святителей Василия Великаго (†379), Григория Богослова (†389) и Иоанна Златоустаго (†407) (1084) 497

Святаго священномученика Ипполита, Папы Римскаго (†269) 504

Преподобнаго Зинона Постника, в Дальних пещерах почивающаго (XIV) 531

Священномученика Климента, Папы Римскаго (обретение мощей). Преподобнаго Зинона (V), ученика святителя Василия Великаго. Святаго благовернаго Петра, царя Болгарскаго (†967). Мучеников: Кенсорина, Хрисии девы, Филакла, Максима, Геркулина, Венерия, Стиракина, Мины, Коммода, Ерма, Мавра, Евсевия, Рустика, Монагрея, Амандина, Олимпия, Кипра, Феодора Тривуна, Максима пресвитера, Архелая диакона и Кирина епископа († ок. 269); Феофила Новаго (†784); Феодора Митиленскаго (†1784); Стефана (†1945).

31 Святых чудотворцев и безсребреников Кира и Иоанна (†311)..... 532

Святителя Никиты, епископа Новгородскаго (†1108) 541

Святителя Афанасия, епископа Меерона (IX). Преподобномученика Илии Ардуниса (†1680). Мучеников: Викторина, Виктора, Никифора, Клавдия, Диодора, Серапиона и Папия (†251); Афанасии и дщерей ея Феодотии, Феоктисты и Евдоксии (†311); Трифены Кизическия.

Богородичны 557

Богослужебное издание
Печатается по изданию 1983 года с дополнениями

Подписано в печать 24.07.2002
Формат 70x108/16. Печать офсетная. Тираж 5000 экз. Заказ 4605.
Издательский Совет Русской Православной Церкви
119435, Москва, Погодинская ул., д. 20, корп. 2
Отдел реализации: (095) 246-20-85
ЛП № 05181 от 25.06.01

Отпечатано с готовых диапозитивов издательства.
ОАО «Тверской полиграфический комбинат».
170024, г. Тверь, пр-т Ленина, 5.